THE LIBRARY – THE UNIVERSITY OF JORDAN

מעריב
יום א' ס' אייר תשל"ה 20.4.75 גליון 9357 שנה כ"ח
80 אג'.
עורך הראשון ד"ר עזריאל קרליבך ז"ל
העתון הנפוץ ביותר במדינה • MAARIV

...שא הרכש — במרכז השיחה של ...לון וד"ר קיסינג'ר בפגישתם מחר

...שעתה יסכימו האמריקנים לביקור שר הבטחון בוושינגטון ★ לא נערכה פגישת דיניץ – שלזינגר ★

...עון: היחסים עם ישראל לא הורעו אבל הם שונים

מאת יוסף הריף

...רכש הצבאי והעיכובים שחלו בסיוע בעקבות „העיון מחדש" של מדיניות ...מזרח התיכון, יעמוד מחר במרכז ...ל שר־החוץ, מר יגאל אלון, עם שר החוץ האמריקני, ד"ר הנרי קיסינג'ר. לקראת הפגישה נעשה נסיון להבהיר לאמריקנים, כי עיכובים בביצוע הסכמי הרכש, רק יגבירו את המתיחות בעוד שהמאמץ ההדדי צריך להיות מכוון להרגעת האווירה.

בירושלים מצפים לכן, שהוושינגטון תאשר ביומים הקרובים את ביקור של שר הבטחון, שמעון פרס, בארה"ב לצורך דיון בנושא הרכש.

כזכור, צמד מר פרס לצאת לארה"ב מיד אחרי כשלון ה־ שיחות — אך לאחר שהוחלט בוושינגטון על ה„עיון מחדש" הודיע משרד ההגנה האמרי־ קני, כי אין זה רצוי ששר הבטחון הישראלי יבוא לוושי־ נגטון לפני שיגמר העיון.

מקורות מוסמכים בירושלים מסרו הבוקר, כי בניגוד לידי־ עות בסוף השבוע, לא התקיי־ מה פגישה בין שגריר ישראל בוושינגטון, מר שמחה דיניץ, לבין שר־ההגנה האמריקני מר ג'יימס שלזינגר. משקיפים סבורים, כי בהבהרתו של ראש הממשלה מר יצחק רבין, כי תנאי להתקדמות במציאת הס־ דר הוא החזרת ההבנה בין ירושלים לוושינגטון, נוגעת גם לעניין הרכש.

מניחים, כי בשיחה של שני שרי החוץ מחר, תחז־ זר ההבנה בתחום זה — על כך אפשר היה לעמוד גם מן השיחה שהיתה ל־ ח"כ אבא אבן עם שר ה־ חוץ האמריקני. ככל הידוע, יעץ מר אבן לא לעשות שימוש מדיני בהתחייבו־ יות אמריקניות בתחום ה־ רכש וד"ר קיסינג'ר רמז, כי אמנם אין כוונה כזאת.

בישיבתה השבועית של ה־ ממשלה היום, שמר ראש ה־ ממשלה כמ"מ שר החוץ, ל־ דווח על ההתפתחויות האחרו־ נות ועל המגעים עם הממשל האמריקני.

● הראיון ב„ל'אכספרס"

שמואל שגב, כותב:

ד"ר קיסינג'ר הבהיר את־ מול בפומבי, שאם לא יוכלו כישראל והמצרים או כאחת מהן רעיונות חדשים, לא תג־ שה ארצות הברית מאמץ חדש כלשהו להשיג הסדר־ביניים לפני שתחודש ועידת השלום בז'נבה.

ד"ר קיסינג'ר אמר את ה־ דברים בראיון עם פייר סליג־ גר, שהיה מזכיר העתונות של הנשיא ג'ון קנדי ומכהן הי־ משמש עתה כתב־בכיר של „ל'אכספרס" הפאריסי. הגוהה

(סוף בעמ' 2, טורים 5, 6, 7)

התפנית בחקירת פרשת הרצח של רחל הלר

המשטרה טוענת: הופרך האליבי של עמוס ברנס, הוא משתף־פעולה

„שיחזר מעשיו בליל הרצח" ★ שופט ציווה לעצרו ל־15 יום ★ בני משפחתו: „עלילה"

בלילה שבו נרצחה רחל הלר ב־24 באוקטובר אשתקד — השתתף עמוס ברנס בן 31, בבחינה בסגרת קורס למדריכים שבו לג"ו, בבית רוטנברג בחיפה. אותו מקום שבו לפיה רחל הלר בקורס למורות חקלאות. נראה כי כשהגיעה רחל ל־ מקום, היא פגשה את החשוד והצטרפה למכוניתו.

נהג, כי לאחר שהודה ב־ ביצוע המעשה שיחזר החשוד את פעולותיו עם חוקריו והוא כשתף פעולה עמם. ברנס כלוא עתה בכלא חדרה; עמו נעצר לחקירה אחיו הצעיר (הכלוא ביגור) כחשוד במעורבות בפרשה.

בכלא מקום דובר משטרת

(סוף בעמ' 2, טורים 1, 2, 3, 4)

השתתפו בהכנת הכתבה
סופרי „מעריב": יוסף ולטר; שמעון רפפורט; אבי בטל־היים; אבי לירון; מנחם רהט ודליה מזורי.

עמוס ברנס החשוד ברצח רחל הלר

(ראה כתבות בעמוד זה ובעמוד 13)

מבצע ענק מעריב ותדיראן
פרסים לקוראים במיליון לירות
מעריב ראשון בתפוצה
תדיראן ראשון באיכות
פרסים מלאים היום בעמוד 36

...מיקו תובע „שינוי יחס" ממצרים ...ורת שיתוף ב„שחרור השטחים"

...לשר־החוץ המצרי פהמי, אמר שר־החוץ הסובייטי שבריה"מ מצדדת בהסדר ...זכותן של כל מדינות האיזור, כולל ישראל, לקיום עצמאי ★ „תמיכה בשיתוף ...אש"ף בדיוני ז'נבה"

...ל„מעריב" ...הסובייטי, א־ ...הודיע אמש ...חוץ המצרי א־ ...כי שיתוף ...ביחסי מצרי בבאי־

בין להביא „לשחרור האד־ מה הערבית הכבושה" מותנה בכך שהנהגה ה־ מצרית תאמץ אותה מדיניות של הפסים מוכים כלפי ברי־ ה"מ, כפי שנהגה בריה"מ כלפי מצרים. בסעודת ערב שערך לכבודו

של השר המצרי, אמר עוד גרומיקו, כי בריה"מ מצדדת בהסדר בעית המזרח התיכון, שיבטיח זכותן של כל המדי־ נות באיזור, כולל מדינת יש־ ראל, לקיום עצמאי ולפיתוח. בה בשעה הזכיר, כי מוס־ קווה תומכת בהבאתם של ה־ פלשתינים להקים מדינה מ־ שלהם וכן בשיתופו של ה־

ארגון לשיחרור פלשתין ב־ ועידת ז'נבה.

הרכש מבריה"מ של נרד סוק על הצורך בפעילות נבונה כמו קאהיר במצוות לשיתוף פעולה הדוק יותר ביחסי שתי המדינות. להערכת משקיפים במוסקווה, את העמדה המצרית כפי שהובאה לידי ביטוי

בסיבוב השיחות ה־ שני עם שר החוץ המצרי, הקשר להיפתח הפולי ב־ מוסקווה.

נמסר, כי בסיבוב הראשון הורגשה הבנה בין שני הצד־ דים, באשר לכינוסה של ועי־ דת ז'נבה. בסעודת הערב אמר שר החוץ גרומיקו, כי בריה"מ תומכת בחידוש ועידת ז'נבה, תוך „הכנה מדוקדקת" שיב־ טיחו את הצלחתה.

פאהמי צפוי להתקבל היום לשיחה עם מנהיג המפלגה ה־ קומוניסטית ברז'נייב ולמסור לו איגרת אישית מן הנשיא סאדאת.

...קדאפי רצה לקנות בסין ...פצצה גרעינית; פקין סרבה"

...בין שאר הגילויים — מוחמד חסנין הייכל, שהיה עורכו של „אל־... ★ ספרו של הייכל יתפרסם ב„מעריב" בעת ובעונה אחת עם ...סאנדיי טיימס" הלונדוני

...„מעריב" ...הגילויים ...הפרסום ...לכבודם ...יום הכיפורים ...בסדרה גדו־

לת הרשות, שתתחיל להו־ פיע בשבוע הבא בעת וב־ עונה אחת ב„סאנדיי טיימס" הלונדוני וב„מעריב". הסדרה לקוחה מתוך ספר חדש שייצא לאור בקרוב — יומנו של חסנין הייכל על מלחמת יום הכיפורים.

הקטעים לקוחים מהספר „ה־ דרך לרמאדאן", למחבר חס־ נין הייכל, לשעבר עורך „אל־ אהראם", ידיד וקרוב לנשיאי מצרים, נאצר וסאדאת. הספר יצא לאור על־ידי „קולינס" בקרוב.

הייכל מספר על פגישתם הראשונה של הנשיא נאצר והקולונל קדאפי „ההמום להח־ ריד", שתפס את השלטון בלוב זמן קצר קודם לכן. מדוע, שאל קדאפי, אין הערבים יכו־ לים לצאת כדי לחסל את ישראל? — נאצר הסביר ב־ סבלנות, כי המצב הבינלאומי אינו מתיר זאת.

„האם יש לישראלים פצצה גרעינית?" — שאל קדאפי.

„כן, זוהי אפשרות" — השיב נאצר.

„האם יש לנו פצצות גר־ עיניות?" — שאל קדאפי.

„לא" — ענה נאצר.

„רכישת פצצה"

כעבור חדשים אחדים יצא רסין ג'אלוד, סגנו של קדאפי, לפגישה עם נאצר והודיע: „אנו עומדים לרכוש פצצה גרעינית". הוא הסביר: אם האמריקנים והסובייטים לא ימכרו אולי ימכרו הסינים.

נאצר אמר, כי פצצות גר־ עיניות אינן עומדות למכירה עד כמה שידוע לו. ג'אלוד אמר: „איננו רוצים פצצה אטומית גדולה — אלא סתם אחת, קטנה".

המייג'ור ג'אלוד יצא לפקינג ובמהלכה של פגישה, שאור־ גנה בהפזון עם צ'ו אן לאי אמר: „איננו רוצים להכביד עליכם, אנו יודעים כי דברים אלה עולים כסף רב, אך האם

(סוף בעמ' 2, טורים 4, 5, 6, 7)

...עדיין שוקל התפטרות ...עם על יועצי פורד"

...הודש, וביחוד ראמספלד, מנסים לקצץ סמכויותיו

...מאיר שנב, ...בחוזק בן ה־ ...מאנשי־הבית ...הלבן, נמסר כי ...קיסינג'ר שוקל ...לפרוש מתפקידו. ...בהתפטרות אם ...של הנשיא ...לא יחדלו ב־ ...במבוכותיו ...היה הבינלאומי ...במיוחד למזכיר ...הממשלה, ראש ה־

מטה של צוות הבית הלבן. שמועות בדבר כוונותיו אלו של ד"ר קיסינג'ר רווחות ב־ וושינגטון בימים האחרונים. קיסינג'ר עצמו דוחה דברים אלה בהתבטאויות: „שמועות אלו מופצות בכוונה להצלות את המוראל של כמה מן ה־ פקידים במשרד החוץ שלי"; אך על אף הכחשתו הוסיפו השמועות להלך בוושינגטון — עד כי שניים מבחירי הסנא־ טורים של המפלגה הרפובלי־

קנית, היה צ'ארלס מאתיאס ויעקב ג'אביץ, קמו להגן על קיסינג'ר וקראו לו להשאר בכהונתו. ג'אביץ הוא כמה־ יחוק של שר החוץ האמריקני. מאתיאס נהג למתוח עליו בי־ קורת לעתים קרובות.

הסנאטור מאתיאס שיבח את הדיפלומטיה של קיסינג'ר ב־ נאום בסנאט. הוא אמר כי על אף מה שאירע בווייטנאם אין לשכוח את הצלחותיו של קיסינג'ר לחישול ה„דטאנט", בפתחו את הדרך לסין וב־ תרומתו להתקדמות במזרח ה־ תיכון.

פיסגה זוטא מחר בריאד

מאת סופר „מעריב" לענינים ערביים

בוועידה שבה תתקבל כתור ועידת פיסגה זוטא בה־ השתתפות נשיא מצרים, אנו־ אר סאדאת, נשיא סוריה חא־ פז אל־אסד, המלך חאלד ו־ יתכן שגם מנהיג אש"ף יאסר ערפאת.

המטרה העיקרית של הפיס־ גה, אם אכן תכונס על־פי ה־ תכנון, היא להפסיק את ה־ מחלוקת בין סוריה למצרים — בין קאהיר לבין דמשק — על רקע שליחותו של ד"ר הנרי קיסינג'ר.

חזיר עלה על מוקש

מאת כתבנו הצבאי

התפוצצות שנשמעה ה־ בוקר ב־6, סמוך למושב הבב בקרבת גבול לבנון, החרידה את תושבי הסבי־ בה. התברר כי היתה זו התפוצצות של מוקש, ש־ הופעל על ידי חזיר אשר שוטט באיזור.

הבדיקות הסריקות הנר־ פסקו תוך שעה קלה כשה־ תברר, כי ההתפוצצות נג־ רמה עקב עיקשותו של חזיר־בר, שביקש לעבור את גדר הבטחון.

תחזית ותשקיף

מזג האוויר להיום: מעונן חלקית. גשם בעיקר בצפון הארץ.

תשקיף למחר: מעונן חל־ קית.

„שילמנו לצור 1.4 מיל' ד' אך לא כשוחד אלא כעמלה"

טענו נציגי הקבוצה הגרמנית ב„חברה לישראל" בעדות שמסרו למשטרה — ביזמתם ★ סרבו לפרוש ממועצת המנהלים, הביעו אי־אמון במנכ"ל ישראל גלעד

מאת סופרת „מעריב"

נציגי הקבוצה הגרמנית ב„חברה לישראל", שנחשדים בעדות האמנם כאילו נת־ נו שוחד למנכ"ל החברה לשעבר, מיכאל צור, הודו — בעדות שמסרו במשטרה — כי אמנם נתנו לצור סכום של 1.4 מיליון דו־ לאר — אך לא כשוחד.

נציגי הקבוצה, היה יוסף דוברצר והרה ראהה, מס־ רו לרב־פקד נחמן פיס, מ־ המחלקה לחקירות הונאות כל־ כליות, כי בשנת 1970 סירבה הממשלה הפדרלית של גר־ מניה לערוב להשקעה הקבו־ צה הגרמנית ב„חברה ליש־ ראל". מיכאל צור הציע להס־ דיר הלוואות באמצעות בנ־ קים ואחרים, תמורת עמלה של 1.4 מיליון דולאר, ש־ שולמה לבנקים. הקבוצה ה־ גרמנית לא ידעה — לטענ־ תה — כי שולמה או את ה־ עמלה לחברות שהיו בבעלותו של צור ורתנכאים.

נציגי הקבוצה הגרמנית בחבר הדירקטורים פנו אל המשטרה ביזמתם וביקשו לספר עדות — כדי ל־ הסביר נימוקים ולהבהיר את העובדה, כי שילמו שוח־ ד לצור.

הפניה באה בעקבות דרי־ שתו של יו"ר מועצת המנ־ הלים של ה„חברה לישראל", הברון אדמונד דה־רוטשילד כי נציגי הקבוצה הגרמנית יפר־ שו ממועצת המנהלים, עד ל־ סיום משפטו של צור.

נציגי הקבוצה הגרמנית הודיעו, כי לא יפרשו. ישי־ בת מועצת המנהלים, שהת־ כנסה ביום ו', לא דנה ב־ התפתחויות האחרונות בחברה יוחלט כי הדיונים בנושא יידחו ל־30 יום.

אם יעמוד הברון על־ דרישתו שיפרשו מן המוע־ צה, ידרשו נציגי הקבו־ צה הגרמנית את התפטרו־ תו ואת התפטרות המועצה כולה — הדירה כטענה הראשה. בן הפרינק נציגי ה־ קבוצה הגרמנית אי אמון במנכ"ל החברה, ישראל גלעד, ודרשו את התפטרו־ תו.

הבוקר נודע כי הקרע ב־ חברה לישראל, בין הקבוצה הגרמנית לבין שאר המש־ קיעים, בראשותו של הברון, הוא עדיין רחב — ואולם, לא צפויות התפתחויות חד־ שות — כל עוד לא תדון ה־ מועצה בטענה, כי נציגי ה־ גרמנים שילמו שוחד למיכאל צור. דיון זה יערך ככל ה־ נראה רק אחרי שיינתן פסק הדין נגד צור.

עובד בכיר במשרד הבטחון נעצר כחשוד בקבלת שוחד

המשטרה עמדה לבקש הבוקר להאריך מעצרו

מאת מרדכי אלקן

עובד בכיר במשרד ה־ בטחון נעצר ביום ו' בידי המשטרה, כחשוד בקבלת שוחד. נמסר, כי הבוקר עמדו להביאו לבית מש־ פט השלום בתל־אביב, כדי לבקש הארכת מעצרו.

לסופר „מעריב" נודע, כי המשטרה עמדה לבקש מבית־ המשפט לאסור פרסום שמו של החשוד, כפי שנעשה בש־ בוע שעבר, בעת הארכת מע־ צרם של שלושה אנשי עס־ קים ישראליים, החשודים ב־ מתן שוחד לעובדים במשרד הבטחון.

בעצר לעובד בכיר נוסף יצחק רובין, עובד בכיר ב־ מינהל הרכש והייצור במשרד הבטחון, נעצר ביום ו' לעש־ רה ימים, לפי צו שהוציא שו־ פט בית משפט השלום בתל־ אביב.

העצור חשוד בהעדפת חב־ רות מסויימות במתן הזמנות בשביל משרד הבטחון, תמו־ רת טובות הנאה אישיות.

פחתו הסיכויים לחידוש יחסי ישראל ובריה"מ

בשל הפרסום הרב שניתן למגעים החשאיים

מאת מנחם אבירבאום סופר „מעריב" בוינה

הסיכויים שהיחסים ה־ דיפלומטיים בין ישראל ל־ בריה"מ יתחדשו בקרוב קט־ נו עתה בהרבה, בשל ה־ פירסום הרב שניתן באמ־ צעי התקשורת הישראליים למגעים החשאיים שהתנה־ לו בין שתי המדינות.

על כך כותב בעתון הווינאי „קוריר" של הא"ר פרס" ה־ ידיעה, כפי הנראה מהמקורות בבירה הסובייטית.

מקורות אלה, הגורסים כי ממשלת ישראל יוזמה את ה־ פרסומים, טוענים גם כי ה־ עובדות שהובאו לידיעת ה־ ציבור אינן נכונות. לדבריהם

ניסתה ישראל בחודשים ה־ אחרונים באמצעות „כתבי הדיפלומטיה" ליצור מג־ עים עם ממשלת בריה"מ. במספר רב זה של גישושים שנשלחו מירושלים איננו מ־ קובל בנסיונות חשאיים ורצי־ ניים ליצירת מגע. עובדה זו עוררה במוסקווה ספק ברצי־ נותם של גישושים אלה.

ברגע האחרון

5 גנראלים נעצרו בסייגון

חמישה גנראלים בצבא דרום־וייטנאם נעצרו אמש והואשמו במעצר־לה ...הצבא בסייגון.

לא ידוע במה נאשמים ה־ גנראלים. מרביתם עסקו ע־ פיקוד על איזורים צבאיים, ערים או בסיסים של הצבא שנכבשו בימים האחרונים על־ידי הקומוניסטים (יו.פי.).

הגיעו דגמי אביב/קיץ 75 של ניבה niba
בעצוב: גדעון אוברזון
להשיג בבתי האופנה הנבחרים

עטורים לדלתות ורהיטים
בידים ידיות וקולבים מבחר גדול ובלעדי „פרזול בסגנון עתיק"
הגדוד העברי 2 ת"א, ליד כיכר המושבות טל. 625635

חדש!
"הסנדל של אוניון"
Union אוניון

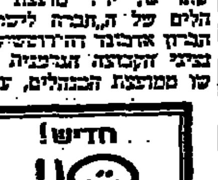

מבדלות (הרמוניקה)
מתקבלות מעץ ומפלסטיק בגלים ובצבעים שונים
פלסט־דלת
רמספלד 93 (בנמר) תל־אביב: טלפון 623780

רהיטים בלבל גיל

תקליטים במחירים משגעים
הגיעו משלוחים חדשים: קלסיים ופופ במחירים לא נורמליים, כגון:
במקום 34.90 — 14.90 ל"י
הגיעו משלוחים חדשים ותוצרת חוץ
אלחוט אבן גבירול 21 תל־אביב

20% הנחה! מודנמרק על שטיחים חדשים אפריל בלבד ובלגיה למשך חודש
ראובן "ראובן" דרך יפו ת"א 45 טל. 611 344

דרוש
Wolsey
Mr Harry
LA CHEMISE LACOSTE
LINCRON
נציגים בלעדיים
אנוה Aviva

...יבוז אספהן
קנה אצלנו ותחסוך
...טיחים
מבחר השטיחים המגוון והעשיר ביותר מטובי היצרנים בארץ ובחו"ל
...בחר שולמי
הנחות ללא תקדים
כדאי לבקר
...דרך־יפו 9, בית רומנו, טל. 56362

...שפר
...מתכון ...ום ועוד
...לדעת לנקות
...נברג

هدية من الأهل

ברז'נייב שואף לפרוש בשיא כוחו

מאת פיטר אוסנוס
כתב "וושינגטון פוסט" במוסקווה

במטה המפלגה הקומוניסטית הסובייטית במוסקווה השוכן בבנין בלתי מרשים בעיר התחתית, ישב ביום רביעי בבוקר מנהיג בן 56, בעל עיניים תכולות קשות ובוהה בעצמותיות כשעמיתיו אישרו בבהירות את בקשתו בכתב לפרוש מן הפוליטבירו, גוף השלטון העליון בברית־המועצות.

עדים למעמד סיפרו, כי שלפין לא דיבר ובעצם היה מעט מאד לומר; כשהפגישה ננעלה עזב במהירות במכונית השרד המבהיקה שלו. קאריירה קומוניסטית מרשימה נסתיימה קודם זמנה.

שרות ידיעות חוץ מיוחד למעריב

לפני 10 שנים נראה אלכסנדר שלפין כבן תחרות רציני לברז'נייב במירוץ על המנהיגות: יריב כבריק בעל כושר תיכנון. הוא היה הצעיר בחברי הפוליטבירו ונשא בכמה תפקידים חשובים. הוא עמד בראש הקומסומול והק.ג.ב., שימש כסגן ראש־הממשלה ועבד בראש ועדת הביקורת של המפלגה והמדינה. אך בד בבד עם הגברת כוחו של ברז'נייב החל שלפין לאבד מעוצמתו. האריו נזירו אם גם כשרונותיו עמדו לו להוסיף ולהיות פעיל בחוגי הצמרת. שהו[...] הוא מתושל, ללא ספק המעריכים, כי זהו רק ענין של זמן עד שיסולק מעמדתו בראש האיגודים המקצועיים.

פרטי נפילתו של שלפין אינם ידועים והמאבק שהתנהל לנקיטת האמצעים האחרונים נגדו שרוי באפלה. יתכן — אך הדבר אינו סביר — שביום מן הימים יגונה על פועליו או ייקרא לבוא לדין־וחשבון עליהם.

חלומו של ברז'נייב הוא להיות המנהיג הסובייטי הראשון הפורש כרצונו בשיא יוקרתו. יש גורסים, כי בכוונתו לפרוש לאחר קונגרס המפלגה הבא, שיכונס לפברואר 1976. לפי שעה נראה, כי ברז'נייב החלים מן המחלות שריתקוהו לביתו שבעה שבועות בתחילת השנה, אך מקורות סובייטיים אחרים [...] שוב ושוב כי מראהו עייף. "בריאותו רופפת" — אבל אין המפלגה בסכנה.

לזמן שנותר הציג ברז'נייב לעצמו תוכנית תובענית ורבת אתגר. הוא אמור לצאת לוושינגטון לפיגש פיסגה עם הנשיא ג'ראלד פורד בו יחתמו על הסכם לצימצום הנשק האסטרטגי. הוא מתכונן לצאת להלסינקי, לטקס החגיגי של 35 המדינות אשר יסכמו את הועידה המבוססת בענייני בטחון ושיתוף פעולה באירופה. אם תתכנס ועידת ז'נבה לענייני המזרח־התיכון בחיוב יהיה בכך יתרון נוסף לברז'נייב.

השיא הבלתי מעורער בתוכנית — הקונגרס ה־25 של המפלגה הקומוניסטית הסובייטית, בו יוכל ברז'נייב להכריז, כי תוכנית השלום שלו היא הצלחה גדולה ויודיע על פרישתו.

עד כה נראה כי בעוד שברז'נייב טרם החליט מי ירש את מקומו, בפירוש לא רצה שיהיה זה שלפין.

גילוי אחד התוסף את האיבה בין שני האישים מספר, כי היה זה ידיד ותיק של שלפין שהדליף לעתון צרפתי בפברואר כי ברז'נייב נוטה למות — ככל הנראה במאמץ ליצור את הרושם כי מעמדו של ברז'נייב נתערער.

אין ספק שלא היה קל להיפטר משלפין. ב־1971 הרחיק ברז'נייב את שלפין לסוף רשימת חברי הפוליטבירו אבל שנתיים אחר כך ניפנה שנים שקידמו לו. מקורות סובייטיים אומרים כי הקש האחרון לשלפין היה עמידתו על ביצוע תוכניתו לבקר בלונדון גם לאחר שנתברר, כי נוכחותו תעורר הפגנות שיפריעו להסכם האנגלי־סובייטי.

ובאמת, ביקורו של שלפין בלונדון באורש היה בדיחה. הוא שלח בפ[...] כפילו שעבר בהמון בפתח שהוא דלתות צדדיות. [...] והיתה זו הופעתו הפומבית ה[...]

עדיין עומדת השאלה את מי רוצה ברז'נייב. הסברה הנראית ביותר, בחוגים סובייטיים והדיפלומטים, [...] אנדריי קירילנקו, בן גילו של [...] שבריאותו טובה יותר. [...] חילופיו של ברז'נייב [...] התחרות על הירושה [...] עד כינוס הקונגרס יימצא שיגלו כוחו של מי מהם גדל.

המשטרה טוענת: הופרך האליבי

(סוף מעמוד 1)

ישראל, תת־ניצב שמואל איתן, נמנע אמש מלמסור פרטים כלשהם על הפרשה, בהטעימו כי חומר החקירה יוגש תוך יומיים־שלושה לפרקליטות מחוז חיפה הצפון, לצורך הכנת כתב אישום. "אין זה מקובל שהמשטרה תדבר על נושא שעומד להידון בבית המשפט" — אמר.

מפקד המחוז הצפוני של המשטרה אמר לסופר "מעריב", כי החשוד משתף פעולה עם החוקרים. הוא הדגיש כי בהתאם לקו שנקבע, אחרי שצוות החקירה בראשותו של רב פקד אברהם צברה, סיים את תפקידו — בודקת המשטרה את כל הכיוונים האפשריים. "היה טוב אילו היינו מצליחים לפתוח את התעלומה בתחילה. לא תמיד זה הולך ואנו מקווים שהפעם נצליח" — אמר.

■ **שמו הופיע ביומן**

ברנס נעצר ב־30 באוקטובר אשתקד, אחרי ששמו הופיע ביומנה של הנרצחת ובעקבות מידע שהגיע לידי החוקרים דאז, כי רחל התרועעה עמו וכי ערב לפני הרצח הוא חיפש את רחל ומשלא מצא אותה בבית רוטנברג ביקש למסור לה דרישת שלום. אחרי שנחקר שוחרר ברנס, כיוון שלא נמצאו נגדו ראיות כלשהן.

עוד נודע כי אנשי צוות החקירה הנוכחי סבורים כי רחל הלר קיימה יחסי מין — ויתכן שנאנסה — זמן קצר לפני שנרצחה.

שני צוותים חקרו את הפרשה — לפני הצוות הנוכחי, שניהם חשדו כי חברה של רחל, יורם ביכונסקי, הוא שביצע את הרצח. על סמך מסקנות אלו נעצרו יורם ומלי מורחי, חברתה של רחל. אחרי 43 ימי חקירה שוחרר ביכונסקי מחוסר הוכחות. שבוע לפני, שוחררה מלי מורחי.

■ **הצוות השלישי**

בראש הצוות החדש שמונה בידי מפכ"ל המשטרה, עמד סנ"צ שאול מרקוס מן המטה הארצי. האיש שעמד בראש צוות החקירה בפרשת הפיצוץ בדיסקוטק "בר אוריאן" בבת־ים — וגילה את הנאשם בזריקת הרימון, שקיפחו חייהם של 6 אנשים. הצוות החדש החליט להתעלם ממסקנות הצוותים הקודמים ולבדוק כיוונים חדשים. בין השאר גב[...]דקה מחודש שאלת מעורבותו של עמוס ברנס בפרשה.

בתחילת השבוע שעבר פנו לעו"ד יעקב קצלר בחיפה אביו של עמוס ברנס, ואחיו שמעון וסיפרו כי אנשים לבושים בבגדים אזרחיים באו לביתם, הציגו את עצמם כאנשי משטרה ועצרו את עמוס. בני המשפחה הסיקו כי הוא נעצר בקשר לפרשת רצח החיילת, שכן כבר נעצר פעם בשל אותו ענין.

■ **עו"ד: "אפוף מסתורין"**

עו"ד קצלר ניסה לאתר את החשוד ופנה אל כל תחנות המשטרה באיזור. לטענתו התחמקו כולם מלהשיב לו היכן כלוא שולחו והוא הופנה למטה הארצי. בסוף — לא הצליח לאתר את שולחו והוא נוכח לדעת שהענין כולו אפוף מסתורין.

נמסר כי עמוס ברנס לא התנגד למעצרו ולהוצאת פקודת המעצר נגדו, בעת שהובא לפני שופט השלום בעפולה, מר אליהו כהן, ואולם — הוא לא הוציא הגה מפיו.

הוצאת פקודת המעצר נגד החשוד ארכה בסך הכל 7 דקות, שכן אמר נציג המשטרה כי החשוד משתף פעולה עם החוקרים וכי [...] בענין זה [...] כי הוא קשור לעניין.

נציג המשטרה הוסיף, כי יש ראיות נגד החשוד ועל סמך זה ביקש לעצרו ל־15 יום. החשוד שתק בעת הדיון ולא היה עמו עורך דין.

החשוד הובא לפני השופט בעפולה, כיוון שבאיזור לא היה שופט אחר — אך הוא אינו עצור בעפולה והמשטרה המקומית אינה מטפלת בתיק זה.

בני משפחתו של עמוס — הוריו ואחיו — עזבו אמש (מוצ"ש) את ביתם ויצאו למקום סתר — בלי להשאיר אחריהם כתובת. "הם פשוט מתביישים" — הסביר אמש אחד השכנים בבית המגורים ברחוב חרמון בצפון עכו.

עמוס ברנס נולד בטריפולי ועלה עם הוריו ארצה ב־1955. עם בואה השתקעה המשפחה במושב שגב בגליל המערבי, ומשם עקרה לעכו. לזוג ברנס ארבעה ילדים: עמוס הבכור, אחות נשואה, המתגוררת במעברת נפולין במזרח עכו, אח בן 22 שהשתחרר באחרונה מצה"ל (ושנעצר גם הוא כחשוד בסיוע לאחיו) ואח צעיר בן 19, המשרת עתה בצה"ל.

■ **חיים בכפתה**

את האח הצעיר ואת האחות הנשואה שעמנו אכל בביתה של האחות במעברת נפולין. הבנים התקפו להדבר על ביתם של שני האחים. "אנחנו כולנו חיים בבתה כאן. נעצר עמוס ביום א' לעבר, ועל הבתה הזה נוסף מעצרו של האח השני באמצע השבוע. אנחנו פעום עצבניים. עזבו אותנו לנפשנו" — אמרו.

עמוס ברנס למד בבי"ס יסודי ובתיכון בעכו. בתום לימודיו ביקש להקדים את גיוסו לצה"ל. הוא התגייס — לדברי חבריו — לחיל הצנחנים וסיים שירותו כחוק בדרגת רב"ט.

בתום שירותו הצבאי עבד עמוס במפעלים שונים באזור חיפה ועכו. הוא רכש לעצמו ידידים רבים בעכו, אולם בשל היותו רווק מושבע נשמטו ידידיו מנוער, שנישאו והקימו בתים לעצמם. חבריו יודעים לספר כי בלימודיו היה תלמיד בינוני, אך אהוב על מוריו וחבריו בשל השקט הנפשי שאפיין אותו. "עמוס הוא בחור חביב ומרשים, אבל החברים שלו עזבו אותו לאט לאט, כיוון שנישאו בעוד שהוא התעקש להישאר רווק", סיפרו אמש חבריו.

■ **לימודים בחיפה — בערב**

לפני שנים מספר שימש עמוס מדריך לספורט בעכו. מאוחר יותר החל לעבוד כפקיד מודיעין השומר בעיריית עכו, בעוד שאת שעות הערב הקדיש ללימודים בסמינר למדריכי נוער בבית רוטנברג בחיפה. על עבודתו בעיריית עכו נהג להתלוצץ באוזני חבריו: "אני שומר הראש האישי של ראש העירייה — וממלא תפקיד זה מטעם "הפנתרים השחורים"...

באביב 1974, אחרי שלושה חודשי עבודה בעיריית עכו, עזב את עבודתו שם וניסה להיקלט בכמה מקומות עבודה אחרים. בסוף התקבל כפקיד אחזקת מבנים ב"עמידר" וטיפל בעניני התחזוקה השוטפת של דירות החברה בעכו. "בעמידר הכירו אותו כפקיד טוב ומסור. הוא דאג לבצע כל תיקון שנדרש בהקדם האפשרי. אני למשל זוכר שלפני שבועיים באתי אליו והתלוננתי על תקלות במערכת הביוב, והוא למחרת הסדיר את הבעיות" — סיפר אחד ממכריו.

■ **"משהו השתבש אצלו"**

חברים אחרים סיפרו, כי באחרונה נהג ללקט סביבו נערים ולהשמיע הרצאות שונות באוזניהם. הוא גם נהג להתגאות — בפניהם ובפני קומץ ידידיו — על גופו החסון, שהיווה נושא לקינאה לחבריו. "כשהתחיל לרכז סביבו נערים ולהתגאות בגופו החסון, הבינו שמשהו השתבש אצלו, והתחלנו לעזוב אותו" — סיפר אחד מהם.

באחרונה קשר קשרים עם נערה תושבת עכו — ולדברי חבריו עמד להינשא. עקב כך החליט עמוס כי שכרו ב"עמידר" אינו מספיק, ובאחרונה דיבר על כוונתו להתגייס לשירות במשמר הגבול.

נודע כי עמוס ברנס הכיר את רחל הלר בעת לימודיו בקורס למדריכי נוער בחיפה. כפי שנמסר צילצל יורם ביכונסקי, שנעצר כחשוד בפרשה זו, בערב היעלמה של רחל למנהל הקורס וביקש לשוחח עם רחל. נאמר לו כי איש לא נותר במקום, פרט לעמוס ברנס. על בסיס מידע זה סמך ביכונסקי כי יש לחקור את ברנס, אך בשל אליבי מבוסס שהמציא — שוחרר ברנס בתום חקירה קצרה.

■ **כברת החוקרים**

נודע שבחקירתו הראשונה במשטרה, לפני כחמישה חודשים, הציג עמוס אליבי חזק ומבוסס ובהתאם לכך שוחרר ממעצרו. צוות החקירה החדש הצליח, לאחר בדיקה קפדנית להפריך את האליבי וזו, ככל הנראה, הסיבה לטענת המשטרה שהחשוד איבד את בטחונו העצמי והחל לשתף פעולה עם חוקריו.

כפי שנודע, אחת ממסקנותיו של צוות החקירה החדש היא, כי רחל הלר לא נרצחה במקום שבו נמצאה גופתה, אלא במקום אחר. החשוד, בעזרת אדם נוסף גרר־סחב את הגופה לעבר החורשה, הרחק מן הכביש הראשי.

■ **"אין תגובה"**

לדברי בני המשפחה נעצר עמוס ביום ב' לעבר. עובדה זו נראית תמוהה בבקעת, שכן למשטרה יש סמכות להחזיק החשוד במעצר במשך 48 שעות ואם היא רוצה להאריך את משך שהותו במעצר עליה להביא את הצעיר לפני שופט. החשוד הובא לפני שופט בעפולה רק ביום ו' — ארבעה ימים אחרי שנעצר! דובר משטרת ישראל שנשאל על כך השיב: "אין תגובה".

בני משפחת ברנס קובלים על היחס של חוקרי המשטרה. לדבריהם, הם באו ביום העצמאות לבקר את החשוד ולא ניתן להם. "הוצאנו מאתיים לירות על טקסי ספיישל ונסענו שוב לבקר אותו, אך לא איפשרו לנו והרחיקו אותנו מבית המעצר" — סיפרה חברתו של העצור.

יורם ביכונסקי סירב אתמול בשיחה עם סופר "מעריב", להגיב על מעצרו של עמוס ברנס. "היה לי נסיון רע ומר בפרשה זו. ישבתי זמן רב במעצר ודעת הקהל הרשיעה אותי בטרם משפט. מה שאני מקווה הוא, שהפעם עלתה המשטרה על הגל הנכון".

להלן אמר כי אינו מכיר את החשוד היכרות אישית ולא שמע עליו גם מפי רחל הלר עצמה. "הפעם היחידה שראיתי אותו היתה בבית המעצר בחדרה, לשם הובא ברנס לחקירה ממש זמן קצר לאחר הרצח. הוא ישב כמה ימים במעצר ושוחרר. אישית לא נוצר בינינו שום קשר ולא החלפנו מילה בינינו".

■ **תגובת האב**

יעקב הלר, אביה של החיילת הנרצחת אמר אתמול כי הוא ובני משפחתו לא הכירו ולא שמעו מעולם את השם: עמוס ברנס.

"כל הפרשה החדשה הזו נודעה לי מהרדיו רק אתמול בערב" — אמר האב.

בתשובה על שאלה אם הוא סבור שהמשטרה שגתה בחקירותה הקודמת ענה האב: "אין לי שום תגובה בינתיים. אני סומך על המשטרה שהיא יודעת מה שהיא עושה".

שר־החוץ הסובייטי אנדריי גרומיקו מקבל את סגן ראש ממשלת מצרים ושר־החוץ איסמעיל פהמי, בהגיע האורח לנמל־התעופה של מוסקווה. (צילום רדיו של אי.פי.)

הרכש — במרכז השיחה

(סוף מעמוד 1)

המלא של דברי קיסינג'ר בראיון פורסם אתמול על ידי משרד החוץ האמריקני.

אמנם עובדה זו ידועה מ[...] הפעם הראשונה שהוא אמר את הדבר[...]רים בסוכבבי. גם העיתוי אינו מקרי. בודאי מצא לנכון לדבר את הדברים בסוכבבי דווקא לקראת פגישתו עם שר החוץ יגאל אלון, שתתקיים מחר.

בתשובה על שאלה בדבר האפשרות שארה"ב תחדש את יוזמתה במזרח התיכון, אמר: "הדבר תלוי אך ורק בצדדים. ארה"ב אינה יכולה להיות להוטה יותר מן הצדדים עצמם להשיג הסדר־ביניים. לא מספיק לשאוף לחדש את המו"מ. הכרח להחדיר למו"מ משהו שונה ממה שהיה עד כה. ועד אשר לא נשמע משהו שונה מפי אחד הצדדים או מפי שניהם, אין טעם שנעסוק בכך אנו".

ד"ר קיסינג'ר לא פסק ידו על העקנה שיהודי ארה"ב וישראל יקיים ביום מבפי שהיה, אך אמר כי הם שהניע עתה כמבן זה, שכאשר היתה ארה"ב המבצעת היוזמה, היתה אפשרית מידה רבה יותר של תיאום; ביום קשה יותר להשיג תיאום כזה, כאשר הדיבור בצורה רחבה יותר.

שר החוץ האמריקני הוסיף כי ההערכה המחודשת של מדיניות ארה"ב במזרח התיכון אינה עוסקת בראש ובראשונה בשאלות הסיוע הכלכלי והצבאי של ארה"ב לישראל.

בתשובה על הערה, כי בישראל יש הרגשה שחל סחף בתמיכתה של ארה"ב בישראל, ציטט קיסינג'ר דברים ששמע מפי מר אבא אבן. לדברי אבן כי בעיני ישראל האובייקטיביות פירושה הסכמה של מאה אחוזים עם נקודת השקפתה. "אם כיורדים להסכמה של 98 אחוז עם נקודת ההשקפה הישראלית, כבר מאשימים אותך בסחף או בהידרדרות" — אמר ד"ר קיסינג'ר.

על השאלה מה צפוי לדעתו אם תחודש ועידת השלום בז'נבה, השיב בקצרה: "אשלח (לז'נבה) מישהו שיש לו הרבה מאוד פנאי".

דליקה ענקית בנמל ביירות

כוחות צבא לבנוניים ו[...] האש נאבקו אמש [...] בנמל ביירות [...]

אמש הודיע ראש ממשלת לבנון, כי הדליקה אותרה וכי אין סכנה שתתפשט לעבר העיר. הכבאים שאבו כמויות גדולות של מי ים לכיבוי האש. עדיין לא ידוע מהו מקור הדליקה.

סיהאנוק מבטיח קשרים עם אש"ף

הנסיך נורודום סיהאנוק, מנהיגם המוגלה של כוחות "חמר רוז'" שהשתלטו על קאמבודיה, הכריז כי יקשור קשרים עם אש"ף [...] יכיר בישראל. כן אמר ש[...] לא יכיר בממשלת דרום־אפריקה.

על דבריו אלה מסרה סוכנות הידיעות של יוגוסלאוויה, "טאנייוג", בפקינג. (אי.פי.)

ארה"ב לא תעניק חסינות דיפלומטית לאש"ף

ממשלת ארה"ב הטילה הגבלות על חופש התנועה של חברי משלחת אש"ף באו"ם — שיוכלו לנוע רק עד למרחק של 25 ק"מ מניו יורק, וסירבה להעניק להם חסינות דיפלומטית כלשהי.

קדאפי רצה לקנות בסין

(סוף מעמוד 1)

יכולה, בבקשה, לוב לרכוש פצצה אטומית אחת?" בגימוס סיני מופתי הסביר צ'ו, כי הסינים ישמחו לסייע במחקר — אך פצצותיהם הגרעיניות אינן עומדות למכירה.

"הרוסים כעסו"

אחרי התבוסה המרה של יוני 1967, כעסו הסובייטים כי אחדים מכלי הנשק המתוחכמים ביותר שלהם נתפסו על־ידי הישראלים והועברו לאמריקנים. הנשיא ניקולאי פודגורני והמרשאל זאכארוב, רמטכ"ל הצבא, באו לקאהיר לצורך "ניתוח שלאחר המוות".

המרשאל זאכארוב עיקם על הקמתם מחדש של כוחות צבא מצרים. הוא "רדה בכולם בלא רחם" — מספר הייכל והיה מוסיף להערותיו "ליגלוגים איומים, סטירות ובעיטות".

נאצר אמר יום אחד, בבדיחות הדעת לזאכארוב "אתה נתון במעצר עד שתשלים את עבודתך". אך התברר שאין זו בדיחה, כשזאכארוב ביקש חופשה כדי לצאת למוסקווה ולראות את בני משפחתו, אמר לו נאצר: "הוראתי עומדת בעינה. לא תצא את מצרים".

יום אחד לקראת סוף אוקטובר, ימים אחדים לפני קבלתה של החלטה מספר 242 במועצת הבטחון, הלך זאכארוב לנאצר ואמר לו: "אדוני הנשיא, אני סבור כי מצרים יכולה לעמוד עתה בפני כל מה שתעשה ישראל".

על יסוד הבטחה זו קרא נאצר לגנראל מוחמד פאוזי והחל להכנן את מלחמת ההתשה.

בינואר 1970 הצטרף הייכל לנאצר בביקור חשאי במוסקווה שנועד לבקשת סיוע נוסף, נאצר ביקש טילי "סאם 3" — כלי הנשק האנטי־[...] המתוחכם ביותר של הסובייטים, ואלה סירבו. נאצר אמר ברוגז, שאם לא יסייעו לו, ישוב לארצו ויאמר לבני עמו, כי הוא חייב לפנות מקומו לנשיא פרו־אמריקני.

הדברים חישמלו את הסובייטים. הפוליטבירו כונס מיד והחליט לשגר טילי "סאם 3".

אחרי מותו של נאצר נבאס לסאדאת "הקימוץ" הסובייטי לגבי משלוחי נשק. הוא אמר לשגריר הסובייטי: "ברז'נייב שיקר לי במארס 1971. פודגורני שיקר לי במאי 1971. ברז'נייב שיקר לי באוקטובר 1971. אתה חושב שאני לא יודע מה המשחק שלכם? הסכמתם עם האמריקנים שלא תהיה מלחמה. תרשה לי להגיד לך שאין לכם שום שליטה עלינו". הוא הורה ליועצים הסובייטיים לצאת את מצרים.

הייכל מגלה כי סאדאת נאלץ לפטר את הגנראלים שלו בתחילת הליכי התיכנון של מלחמת 1973, כיוון שלא תמכו בהחלטתו לבצע פעולה צבאית מוגבלת ולאחריה יוזמה פוליטית.

הייכל טוען, כי המודיעין האמריקני חשף את השדרים הסודיים בין סאדאת לאסד וזו היתה הסיבה למצב הכוננות הגרעיני שנקרא ב־1973. האמריקנים הבינו בטעות שפירושם של חילופי הדברים הוא כי כוחותיה הצבאיים של ברית־המועצות יתערבו במהלך הקרבות.

הייכל מספר לראשונה את הסיפור המוזר של כראמי רבדופולו סוחר היין היווני, שאחותו נבצרים גבלה בבדה־הצופה שהיה בשימוש כטוסים סובייטים. הוא גויס על־ידי ה"סי.אי.איי" לדיווח על פעולות סובייטיות בבסיס — אך נתפס על־ידי המודיעין המצרי והודה בכל. ארצות־הברית ומצרים נבוכו בצורה זהה. שלושה מפקדים של בסיסי טילים סובייטיים היו חבריו הקרובים של ראבדופולו, ביקרו בביתו וקיבלו ממנו מתנות.

מבצע ענק של "מעריב" ו"תדיראן"
פרסים לקוראים במיליון ל"י
1
מעריב ראשון בתפוצה
תדיראן ראשון באיכות
פרטים מלאים היום בעמוד 36

חיים עם רהיטי ארדן
חברת רהיטי "ארדן"
המשווקת רהיטי איכות
בשיטת "מהיצרן לצרכן"
מציגה את קו
הריהוט החדש
"ארדן אקסקלוסיב"
רהיטי יבוא מרהיבים
ממיטב תוצרת אירופה
המשווקים בשיטת
"מהיבואן לצרכן"!

arden EXCLUSIVE
תל־אביב
רח' דיזנגוף 214,
רח' דיזנגוף 224,
טל. 247462

* "הילד בוכ[ה]"
* "האב נעל[...]"

אין איש יודע מקום המצאו של הבוח הקמבודי * רעייתו ובנו — אך הדלת נעולה

מאת אינגה דייטשקרון

ממלא־המקום בשגרירות קאמבודיה [...] פו מוען נקים. מסבירים, כי הוא מסתתר [...] בירת איננו שנכבשה בידי הקומוניסטים.

אין איש פותח את דלת הכניסה בבנין ברחוב ה' באייר 30 בתל־אביב.

האחד שממלא־המקום נעלם גבר כאבד לקבלת־הפנים שערך נשיא המדינה, פרופ' א[...] לאנשי הסגל הדיפלומאטי בישראל ביום העצ[מאות]. ממשרד החוץ ניסו בימים האחרונים להתקשר [...] אך לשוא.

אתמול השיבה אשתו של ממלא־המקום על [...] ואמרה, כי בעלה יצא מן הבית לזמן [קצר וי]שוב בכל רגע. אך על הצלצולים בדלת אין [...] בה. מבחוץ ניתן להבחין באור הדולק בדירה. [...] לדירה ממלא־המקום אמר, כי [...] הקטן של הדיפלומאט בוכה והוא מסוכב [...] וילדיה נמצאים בדירה.

מכונית ה"מרצדס" של הדיפלומאט הק[מבודי] נמצאת במגרש החניה של הבנין.

ז'קלין באה ליוון להת[...] בטקס האזכרה לאו[נאסיס]

הגב' ז'קלין קנדי־אונאסיס, אלמנתו של אריסטוטלס אונאסיס, הגיעה ביום ו' לאתונה [להשתתף] בטקס האזכרה לבעלה המנוח.

הטקס ייערך היום בכנסיה הקטנה ש[...] שהיה שייך לאונאסיס ושבו הוא נקבר.

קרובי משפחה וידידי המנוח עוזבים ל[...] להשתתף בטקס. עוד לא ידוע אם כריסטינה בת ה־24 של המנוח והיורשת העיקרית של [...] במיליארד דולר, תהיה נוכחת בטקס האזכרה.

בינתיים הכחישה כריסטינה את הידיעות [ב]עתונות, שהיא תבעה לעצמה זכות היורשת [...] של אביה והרג לעבר, איל הספנות [...] היה בעלה של אמה.

ביום ו' אמרה אמה של ז'קלין קנדי־אונא[סיס] [...] המשברים שהיו בחיי הנישואים של בתה [...] היווני, לא דובר מעולם על גירושין. לדב[ריה] [...] ז'קלין כי אונאסיס יחסר לה מאוד. (אי.פי.)

ד"ר ק. בוחן אפש[רות] ליישב משבר קפ[ריסין]

שר החוץ האמריקני, ד"ר הנרי קיסינג'[ר] [...] את אחד מעוזריו לאנקרה ולאתונה כדי לבחו[ן] [...] ליישוב משבר קפריסין. על כך נמסר ביום ו' [במשרד] החוץ האמריקני.

ארתור הארטמן, עוזר שר החוץ האמריקני [...] פה, יצא לשליחות זו ב"מטוס האישי" של [...] יוהה באנקרה מחר ומחרתיים, ובאתונה [...]

דובר משרד החוץ האמריקני, רוברט [...] על כך, אמר כי "הקמתה של הממשלה ה[...] ההסכמה לחידוש השיחות בין נציגי העדה [...] התורכית בקפריסין בחודש זה בוינה, נותנה [...] כי תיתכן כעת התקדמות לקראת הסדר בקפ[ריסין]".

הדובר הוסיף, כי ארצות־הברית תעשה [...] להשגת מטרה זו, וכי הארטמן יפעל ברוח [...] שהחל קיסינג'ר לקיים באנקרה בחודש שעבר.

ב־16 במאי יוחל [...] האניות הלכודות [...]

מיבצע פינוין של 15 אניות־המשא [...] תעלת סואץ בתחלה שנת הששים, יהחי[ל] [...] — הודיע בסוף השבוע יו"ר רשות תעלת [סואץ] [...] אחמד משהור.

בהודעה שפירסמה סוכנות הידיעות [...] מציין משהור, כי האניות יועברו בצורת [...] התיכון. כצפוי, בפעולה זו תיתכן כמה ימ[ים] [...]

14 מבין האניות — כולל ספינות בריט[יות] [...] אמריקניות ושבדיות — הטילו עוגן באגם [...] האניה ה־15 נמצאת באגם המטה. (ע"ר)

מאו צה טונג במ[...] לראשונה זה 14 ש[נה]

צופי הטלוויזיה הסינית ראו אמש, [...] 14 שנה[...] את היו"ר מאו צה טונג [...] פרט קצר על הפגישה שקיים אתמול ה[...] צפון קוריאה, קים איל־סונג.

המנהיג הסיני, בן 81 נראה חלוש, אך לח[...] נמרצה עם חברי המשלחת הקוריאנית.

היתה זו פגישתו הראשונה עם אורחים זו [...] שלושה ראשי מדינות זרים עברו בסין בשבו[עות] [...] בלי שנפגשו עם מאו. (ע"ר)

חוסיין ואלון יב[קרו] באותה עת — בפ[ריס]

דיפלומאטים תוהים: האם זה [...]

מאת תמר גולן
כתבת "מעריב" בפאריס

בקריה דיפלומטיים בפאריס תמהים, אם רק מקרה הוא, שחוסיין מלך ירדן יגיע לפאריס ב־24 לח.ז. לביקור פרטי של 4 ימים, ואילו שר־החוץ של ישראל, מר יגאל אלון יגיע ב־28 בחודש לביקור רשמי של 3 ימים. פירוש הדבר כי שני האישים יהיו בבירה הצרפתית ב־[...] האם הזמנה [...] ירדן בפאריס שהוזמן על־ידי [...] לשאלה זו ל[...] לקבל תשובה [...] שביקור המלך [...] אין הפרוטוקול [...] הסברים או מ[...] שות שיקיים [...] המלך יתקבל [...] ז'יסקאר ד'אסטן.

[...]גיע לוושינגט[ון] [...] מצד ארה"ב

ערב מגבית "מאמ[...]" [...] הסברה של ישראל

[...]השמודי ידון [...] בפעילות אש"ף

מנעול הבטחון היחיד [...] תכון הת[...]

...ון מגיע לוושינגטון באווירת מתיחות
...פיה מצד ארה"ב לרעיונות חדשים

הפנטאגון אינו נוטה לספק לישראל מטוסי פ־15 משום שאין באפשרותה לשלם את מלוא מחירם

שמואל שגב ...ריב" בוושינגטון ...ון, יגאל אלון, ... לוושינגטון, ש־ ... הרגשה, כי אף ... ממשל הדלק ל־ ... ישראל בפומבי ... אליהו קיסינג'ר, ... רת מגיעות פר־ ליטות בין ישראל לארה"ב.

אלון, שהגיע לארה"ב לצ־צול למען המגבית, התייעץ אמש בניו־יורק עם השגריר שמחה דיניץ ועם יועץ השר אליהו חסין. היום ינאם שר החוץ לפני קבוצה של ראשי מפעל איגרות מלוה המדינה ומחר בצהרים ייפגש עם קי־סינג'ר.

ערב בואו של אלון לאר־ה"ב, לא השאירה וושינגטון ספק, שהיא מצפה כי יציג רעיונות חדשים. קיסינג'ר א־מר לח"כ אבא אבן, שהוא מצפה לרעיונות כאלה מיש־ראל. עמדה זו הציג גם תת־שר החוץ של ארה"ב, ג'וזף סיסקו, בשיחתו עם יצחק נבון, יו"ר ועדת החוץ והבטחון של הכנסת. נמסר, כי סיסקו הא־שים את ישראל בקוצר־ראות ובחוסר־גמישות. הוא גם חזר על ההאשמה כי ישראל הטע־תה את קיסינג'ר בזה ש־הציעה אותו לבוא לאזור, בלי שהיתה נכונה לעשות את ה־ויתורים הדרושים להשגת הס־כם־ביניים נוסף עם מצרים.

לחץ מוסווה

עוד נמסר, כי סיסקו הז־היר מפני הסכנות הטמונות בהמשך הקפאון והביע את התקווה שאלון יביא עמו רע־יונות והצעות שיאפשרו את חידוש שליחות קיסינג'ר.

ח"כ נבון הביע תקווה, ש־ישראל וארה"ב יתגברו על המשבר הקיים וישובו ויהדקו את קשריהן. תשובתו של סיסקו היתה: „אני מקווה כך, אך אין אני כה בטוח בעניין זה".

פקידים ישראליים רואים ב־ברמזים שרמזו קיסינג'ר ו־סיסקו לאבא אבן וליצחק נבון „לחץ מוסווה", שתכליתו ל־השפיע על ישראל להציע רע־יונות חדשים בשעה זו.

ההספקה הצבאית

בינתיים נמסר, כי מובטחת לישראל הספקת טילי „לאנס" בעתיד, אך גורל הספקת ה־מטוסים החדישים „אף־15" אינו ברור.

נמסר כי בלא קשר עם „ה־עיון מחודש", גובר בפנטאגון הספק אם יש למסור לישראל מטוסים כאלה. הטיעון הוא כי ישראל אינה מסוגלת לש־לם את דמי רכישתם, ופירוש הדבר, שארה"ב תצטרך לממן את הספקתם.

עוד טיעון הוא שישראל הציעה לייצר בעצמה חלפים למטוס, במאמץ להפחית את מחירו, אך פקידים אמריקניים אינם נלהבים מהצעה זו. אין הם נכונים לחלוק, בשעה זו, עם ישראל את הטכנולוגיה המתוחכמת הכרוכה בייצור.

סבורים כי מחר ישמע אלון הערכות ראשונות על „העיון מחדש". יש סברה כי תוצאות שיחותיו בוושינגטון יקבעו אם ומתי יבוא שר האוצר, יהושע רבינוביץ, לוושינגטון, לדון בנושאי הכלכלה והכס־פים עם עמיתו האמריקני, ויליאם סיימון.

קו עצמאי

פיליפ בן, סופר „מעריב" בארה"ב, מוסר:

„אין צורך ללחוץ עלינו כדי שנסכים לפשרות. אנו רוצים בכך ומוכנים להרחיק לכת לשם כך. אולם כאשר מדובר באינטרסים החיוניים שלנו, שום לחץ לא יכריח אותנו לוותר ויתורים. אנו נדחה או־תם..." — אמר אלון לקבוצת מנהיגים יהודיים בניו יורק, ערב פגישתו עם קיסינג'ר.

אלון אמר, כי יתכן שכש־לון שליחות קיסינג'ר הפסדו יצא בשכרו, משום שהוא עשוי להוכיח לסאדאת כי לישראל יש קו עצמאי משלה וכי ארה"ב אינה יכולה לכפות עליה לנהוג בצורה שעלולה להזיק לה. לאור זאת, יתכן שסאדאת ינקוט בעמדה פש־רנית יותר.

...ינות ערב מכינות „מאמץ נגדי"
...סע ההסברה של ישראל בארה"ב

...מעריב" בוושינגטון ... בלוי לנטרל את ההסברה הישראלי... בארצות הברית ... ברים ומדינות ער־ ... ות מאמץ נגדי — ... מיכת דעת הקהל ... ת בעניינים. ... העיקרי מופנה ל־ ... אמריקני בו עדיין ... אל מתמיכה ניכרת. ... יודעי דבר בוושינ־גטון אמרו, כי לקראת סוף אפריל מצפים לבואה של מש־לחת פרלמנטרית מצרית רמת־דרג לפי הזמנת הקונגרס ה־אמריקני. המשלחת תיפגש עם חברי שתי ועדות הקונגרס ל־ענייני חוץ, תתקבל בבית הלבן אצל הנשיא פורד, ותיפגש עם שר החוץ הנרי קיסינג'ר ועם שר האוצר ויליאם סיימון.

אותם מקורות הוסיפו, כי הנשיא פורד שיגר שדר אישי לנשיא סאדאת בימים האחרונים — אלא שתוכנו לא נמסר.

השגריר האמריקני נפגש עם סאדאת

השדר הועבר בשבת לנשיא סאדאת על־ידי שגריר ארצות־הברית, הרמן איילטס, שזה עתה שב מוושינגטון לאחר ש־השתתף שם בהערכה המחוד־שת של מדיניותה המזרח תי־כונית של ארצות הברית. אי־לטס נפגש עם פורד ביום שני שעבר ושב לקאהיר ביום שלישי.

פקידים אמריקניים אישרו את עובדת פגישתו של איילטס עם סאדאת ואת ההזח, כי השגריר האמריקני שלח דו"ח מפורט של שיחתו עם נשיא מצרים — וסירבו לגלות את הפרטים. הם אמרו רק, שחילופי הדב־רים בין הממשל למדינות שו־נות במזרח התיכון לגבי סי־כויי השלום במזרח התיכון נמ־שכים וכי אמריקה אינה מס־תירה כוונתה למלא תפקיד ב־מאמץ זה.

ביום ששי אחר הצהרים נפ־גש שר הנפט הסעודי, השייח' אחמד זאכי ימאני, עם שר החוץ קיסינג'ר לדיון במצב במזרח התיכון ובבעיות הנפט.

ימאני נפגש גם עם הסנטו־רים האמפרי, ספארקמן, מק־גאוורן ואחרים ונאם בפני אי־גוד עורכי העתונים האמריקני.

לחברי האגודה האמריקנית של עורכי העתונים בוושינג־טון, אמר השייח ימאני, כי בתנאים הנוכחיים, לא ישמש הנפט כנשק פוליטי בסכסוך הישראלי־ערבי. ימאני הוסיף, כי נשק הנפט נגנז כעת וכי הוא מקווה, שיהיה זה לתמיד. הוא פנה אל ממשלת ארה"ב בבקשה, שזו לא תתמוך „ב־מדיניות ההתפשטות והתוקפנות של ישראל" וציין כי מאמציה של ארה"ב להשכין שלום ב־מזרח התיכון ואת ההתחייבותה לנסיגת ישראל לגבולות 67.

בוושינגטון סבורים, כי ה־מאמץ הסעודי משלים את ה־מאמץ המצרי. מקורות אחדים מצפים, שמשלחות ערביות נו־ספות יגיעו לוושינגטון בעתיד הקרוב. ראשון בהם, מלך ירדן חוסיין, שיגיע בתחילת חודש מאי.

בהגיעו מחר לביקור בישראל
...ך החוץ השוודי ידון
...ם רבין בפעילות אש"ף

א. דוויטשקרון

...יך של שוודיה, סוון ... עומד להגיע מחר ... לישראל בן שלושה ... ראל. השר הגרה ... ידי ראש הממש־ ... יצחק רבין, וה־ ... מקומו של שר ה־ ... אלון, שיעדר ל־ ... אשיתו של הביקור, ... תו בוושינגטון. ב־ ... המדיניות שיתנהלו ... גם שאלת הפעילות ... ש"ף בשוודיה, כולל ... של ארגון המחבלים ... בשטוקהולם לשכה ... ינות.

בין הכתבים השוודיים שילוו את שר החוץ סוון אנדרסון יהיה גם נציג עתון הפועלים השוודי „אר־בייטט" — מר סוון פרש־טר. פרשטר הוא סופר שוודי ידוע וכתב לאחרונה את התמליל לאופרה שוו־דית חדשה ושמה „קיבוץ ספר", שתוצג בהצגת בכו־רה עולמית בבניין האופרה המלכותית של שטוקהולם, ב־2 במאי.

את האופרה הלחין המל־חין היהודי־שוודי מוריס קרקוב.

השר יבקר במקומות הקדו־שים בירושלים ובמוזיאון יש־ראל, ויסייר בגליל העליון.

השיחות המדיניות יקיפו, כך מניחים בירושלים גם את מי־כלול היחסים בין שוודיה ל־ישראל, בעיות הכלכלה השוו־דית הכרוכה בתלותה בנפט הערבי, וכן מדיניותה של שוו־דיה באו"ם, שם היא מכהנת עתה כחברה במועצת הבטחון.

לדעת חוגים מדיניים, מצ־טרפים שיקולים אלה ומת־מקדים גם בשאלה הפלשתי־נית. על פי החוק השוודי אין כל צורך לבקש את הממשלה רשות לפתוח מרכז הסברה, ולפיכך יכול היה אש"ף לעשות זאת בלא כל קושי. מצד אחר קיים בשוודיה חוק נגד הטי־רור שניתן היה להפעילו אם ממשלת שטוקהולם היתה מש־וכנעת, כי לשכת ההסברה של אש"ף תפיץ אך שינאה וארס כנגד מדינה עמה מקיימת שוו־דיה יחסים ידידותיים.

שר החוץ אנדרסון כבר ביקר במספר מדינות ערביות ו־אמור לבקר גם בבירות ערב אחרות. אחרי ירושלים, כדי ל־הפגין את המדיניות הניטראלית המסורתית של ארצה.

שגריר ארה"ב בפולין הניח זר לזכר גבורי גטו ורשה

שגריר ארה"ב בפולין, ריצ'ארד דייוויס, מול האנדרטה לזכר היהודים שנפלו במרד גיטו וארשה. (צילום רדיו של אי.פי.)

זר ענק של פרחים אדומים ולבנים, ביטוי לכבוד שרוחשת אמרי־קה לגיבוריו היהודיים של גטו ורשה, הונח ב־שבת למרגלות אנדרטת הגטו בידי שגריר אר־ה"ב בפולין, ריצ'רד דייוויס.

הטקס נערך לציון יום השנה ה־32 למרד גטו ור־שה, שבו התקוממו היהו־דים נגד הנאצים. הם עמ־דו בגבורה 19 יום, עד שהוכרעו ע"י כוחות עדי־פים של הצבא הנאצי.

הכתובת על הזר האמ־ריקני אומרת: „לכבודם של אלה אשר הקריבו את חייהם למען החופש ולמען כבוד האדם".

פולין עומדת לחוג את יום השנה ה־30 לנצחון באירופה, ורואה במרד גטו ורשה „חלק בלתי נפרד מן ההיסטוריה של פולין ב־תקופת מלחמת העולם ה־שניה", כפי שפורסם ב־„טריבונה לודו", בטאונה הרשמי של המפלגה ה־קומוניסטית הפולנית. ה־עתון אינו מציין שמורדי גטו ורשה היו יהודים.

קשה לאמוד את מספ־רם המדוייק של היהודים החיים כיום בפולין, משום שהשלטונות אינם רוש־מים את לאומיותם או דתם של האזרחים. מקו־רות יהודיים אומדים את מספר היהודים ב־8000, כ־מחציתם משתייכים לקהי־לות דתיות בעריה השונות של פולין.

בוורשה יש רק בית כנ־סת אחד, בבנין היסטורי אשר ישוקם השנה וישו־חזר בצורתו המקורית.

יהודי פולין מקיימים חיי תרבות משלהם והתי־אטרון היהודי בפולין נח־שב באחד הטובים במדי־נה.

רבים מיהודי פולין הי־גרו לאחר מלחמת ששת הימים, כאשר פולין הבי־עה תמיכה חזקה בערבים ומשטרו של גומולקה החל להפלות את היהודים ל־רעה. אולם עם עלייתו של אדוארד גיירק לשלטון, בשנת 1970, ועם החלשת האפליה, נפסקה יציאתם של היהודים מפולין כמעט כליל. (אי.פי.)

שבועון התעופה האמריקני „איאיישן ויק" טוען:
ישראל רוצה למכור את ה„כפיר" לצרכניות המיראז': פרו וד. אפריקה

המטוס השתתף גם במלחמת יום הכיפורים והפיל „מיגים" ✶ ישראל מייצרת 4 מטוסים לחודש ✶ המטוס מצוייד בטילי „שפריר" ✶ הפנטגון מתנגד לספק לישראל מנגנוני ניווט אינפרא־אדום

מאת שמואל שגב סופר „מעריב" בוושינגטון

עם קליטתו של מטוס ה־מירז' הדו־מנועי „כפיר" בחיל האוויר הישראלי פת־חה התעשיה האווירית ה־ישראלית במאמצים ניכרים לייצא את המטוס למדינות המצויידות במטוסי „מי־ראז'" מתוצרת צרפת. יש־ראל מפנה את מאמציה ב־עיקר לפרו ולדרום־אפרי־קה. זאת מוסר שבועון ה־תעופה האמריקני „איאיי־שן ויק" בגליונו האחרון.

השבועון מגלה, כי ישראל מייצרת את המטוס בקצב של ארבעה מטוסים בחודש, וכי 40 מטוסי „כפיר" השתתפו ב־מלחמת יום הכיפורים ואף הצ־ליחו להפיל מספר מטוסי „מיג 21". לדברי השבועון, המטוס שהוא תרכובת של מרכב צר־פתי, מנוע אמריקני ושיפורים ישראליים, ביצע את טיסת ה־ניסוי הראשונה שלו בספטמבר 1971 וכונה בכינוי הסודי „מ־סך שחור".

לאחר הטיסה הראשונה הו־סב שמו ל„נשר" ובשם זה הוא הוצג ב־1972 לפני מפ־קד חיל האויר דאז, האלוף מרדכי הוד.

השבועון מוסר, כי השם „נשר" שונה לאחר מכן ל־„ברק" וכך השתתף במלחמת יום הכיפורים. השבועון אינו מסביר מדוע הוחלף שמו של המטוס פעם נוספת ל„כפיר".

„הארכת חיי מטוסים"

לדברי השבועון המגינה יש־ראל 200 מטוסים מסוג זה וכי כ־100 מטוסים כבר נמ־צאים בשרות חיל האויר ה־ישראלי. כן צוטטה התעשיה האווירית הישראלית בשיפוצם וב„הארכת חייהם" של מטוסי „מיראז'" ישנים, על ידי ציו־דם במנועי ג'י־79 מתוצרת אמריקנית. מבצע זה מכונה „אופריישן סאלבר".

הבטאון מוסיף, כי פרסום קליטתו של „כפיר" בחיל ה־אויר הישראלי נעשה בניגוד לרצונו של מפקד חיל האויר, אלוף בנימין פלד.

טילי „שפריר"

המטוס מסוגל לשאת טילים אמריקניים מדגם „מווריק" ו„הובר", אך הוא מצוייד בטי־לי „שפריר", שאותם מעדיפים הטייסים הישראליים.

במאמר אחר מוסר הבטאון כי פקידים בפנטגון מתנגדים ללחצים המופעלים עליהם לס־פק לישראל את מנגנוני ה־ניווט האינפרא־אדומים החדי־שים ביותר. הם טוענים כי ישראל משפרת מוצרים וידע אמריקניים, ואח"כ משווקת אותם כמוצרים משוכללים ל־מדינות בדרום אמריקה, אפ־ריקה ואסיה. לדברי השבועון הציעה ישראל עד כה למכור את הטיל „שפריר", שהוא טיל אויר־אויר המתביית בעזרת קרנים אינפרא־אדומות, לפרו, לארגנטינה, לדרום אפריקה ו־למדינה אפריקנית אחת לפ־חות, שאת שמה אין השבועון מציין.

הצעה לארגנטינה

ישראל הבטיחה להקים ב־ארגנטינה מרכז למחקר ולפי־תוח לטכנולוגיה אינפרא־אדו־מה, בתנאי שמדינה זו תקנה כמות גדולה של טילי „שפ־ריר".

הפנטגון רוגז על כך, משום שישראל קיבלה את החידו־שים הטכנולוגיים האחרונים בהנחה כי אלה דרושים ל־בטחונה ולא לשם תחרות ב־תעשיות האמריקניות.

השבועון מסיים באמרו, ש־הפנטגון בוחן עתה את האפ־שרות לספק לישראל את ה־מוצרים בלי הפרטים והידע הטכנולוגיים הדרושים לבניי־תם.

הוייטקונג מעכב התקפתו על הבירה בתקווה שיושג הסדר בלי קרבות

האנוי דרשה מארצות־הברית לסלק מיד את ספי־נות המלחמה שלה ממימי וייטנאם. צפון וייטנאם ה־אשימה את ארה"ב, שהצי־דוק לשיגור הספינות — פינוי אזרחים אמריקניים ו־משתפי פעולה וייטנאמים — אינו אלא תירוץ.

האנוי גם האשימה את אר־ה"ב בהפרת הסכמי פאריס, בשגרה את ספינותיה.

לפני כן נמסר, כי עוד שלוש נושאות מטוסים של צי ארה"ב שוגרו לכיוון וייטנאם בעוד הכוחות הקומוניסטיים מהדקים את המצור על סייגון ויציאת האמריקנים מן העיר נמשכת.

שלוש הספינות הן: „מיד־ווי", „אוקינאווה" ו„הנקוק". הן מצטרפות לשתי נושאות מטוסים ששוגרו לאזור קודם לכן, „אנטרפרייס" ו„קורל סי".

את מספר האמריקנים ש־נותרו בווייטנאם אומדים ב־4000 בקירוב וסבורים, שנוש־אות המטוסים שוגרו לסייע ב־פינויים — אם יהיה צורך בכך.

אמריקנים רבים יש להם נשים וייטנאמיות וילדים ש־נולדו בווייטנאם, וכמה מהם התלוננו, שסחטו מהם דמי־אשרה מופקעים בעבור היתרי יציאה לנשים ולילדים, ש־דרום וייטנאם רואה בהם אז־רחיה.

מנהיג הוייטקונג בסייגון אמר, כי הכוחות הקומוניס־טיים יסתערו על הבירה אם הממשלה לא תקבל את דרי־שותיהם ובכללן התפטרותו של הנשיא תיו. ועוד אמר, כי הפקודה לפתוח במתקפה ניתנה כבר לפני 16 יום, אך ביצועה עוכב בתקווה שיושג הסדר בלי קרבות. (אי.פי.)

מוסקווה מזרימה מיליונים למפלגה הקומוניסטית בפורטוגאל

מאת סופר ה„דיילי טלגראף" בליסבון

פרטים אחדים על הזר־מה העיקבית והמתעצמת של ממון רוסי, בדרכים סו־דיות, לקופת המפלגה הקו־מוניסטית הפורטוגלית גילו חוגים המצויים בבנקאות ה־עולמית.

כספים אלה מוזרמים עתה לליסבון בקצב גדל בערך 4 מיליון לישי"ט בחודש. הכסף מועבר על ידי הבנק המוס־קוואי הממלכתי „נארודני בנק" לחשבון ממוספר בשוויץ, ב־כוונה להסתיר את מקורו. משם הוא מועבר לבנק פרטי בליס־בון — „בנקו פאנטאזיה א־מורדאש".

מעריכים, כי בששת החוד־שים הראשונים לאחר הופעתם המחודשת של הקומוניסטים בפורטוגל — באפריל אשתקד — העבירו להם הסובייטים סך 15 מיליון לישי"ט בדרך זו.

הזרמת הכסף גברה בהת־מדה השנה. העליה העצומה האחרונה בכסף כוונה באופן שהוא אמור למפלגה הקומוניס־טית הפורטוגלית את כל ה־מימון הנחוץ לה לצרכי מער־כת התעמולה ושיוחד בבחירות הקרובות. באחרונה רבו הסי־מנים שסיכוייה של המפלגה הקומוניסטית בבחירות גורליות אלה אינם טובים כפי שקיוו נותני חסותם הסובייטיים.

מלבד העברות ישירות אלה בצינורות בנקאיים סודיים, גייסו הסובייטים גם את תנו־עת האיגודים המקצועיים של מזרח אירופה, בה הם שול־טים, כמגייסי הון כישניים. האיגודים המקצועיים הסובי־טיים הובילו בתרומה של 12 אלף לישי"ט לתנועת האיגודים המקצועיים הקומוניסטית הפו־רטוגלית שנהנית עתה ממונו־פול בשוק העבודה במדינה.

אחריהם צעדו המזרח גרמ־נים שתרמו 20 אלף לישי"ט ש־הועברו הישר אל המפלגה ה־קומוניסטית של פורטוגל. גם אחדים קומוניסטים במערב־אירופה שוכנעו לתרום כסף.

ברונו קרייסקי: לא אמרתי שיש לשקול הקמת משרד אש"ף בווינה

מאת מנחם אורבאום סופר „מעריב" בווינה

קאנצלר אוסטריה, ד"ר ברונו קרייסקי, תיאר את ה־ידיעה, לפיה אמר בשיחת עתונאים בארה"ב, ש„יש לשקול" הקמת משרד של „ארגון השיחרור הפלשתי־ני" בווינה, כ„אי־הבנה". כל מה שהתכוון לומר היה, שאם תגיע בקשה של הארגון הפלשתיני לפתיחת סניף בארצו, תשקול אותה ממשלתו לאור הדרכים בהן פתרו מדינות אחרות, אותן מכבדת אוסטריה, בקשה זו. „אנו נחשוב ונעיין בנושא, ורק אחר־כך נחליט" — אמר קרייסקי.

הוא לא התכוון בדבריו ב־ארה"ב, כי הוא אישית תומך בהקמת שלוחה וינאית של „ארגון השיחרור הפלשתיני". דברים אלה אמר הקאנצלר ה־אוסטרי, לאחר שובו מביקור בארה"ב, שם קיבל את פרס השלום של „ועדת ההצלה ה־בינלאומית".

דבריו של קרייסקי גרמו ל„סערה־זוטא" באוסטריה: ראש האופוזיציה, ד"ר קארל שלינגר, תקף בחריפות את הקאנצלר ואמר, כי הצהרותיו מקורן ב„קונצפט ישן שמתוכ־נן כבר מזמן, או שהן תוצאה של טיפשות חסר־רסן. בשני המקרים זה די מדאיג".

חבר הפרלמנט קאראסק א־מר, כי הצהרה כזו „אין לה דוגמה בכל תולדות הרפובלי־קה השניה". מאז וכתמיד, גרס קרייסקי, כי פתיחת מש־רד של אש"ף בווינה איננה מן הנמנעות. לדעתו, אין אוסטריה יכולה לאסור על משלחת של ארגון שזכה ל־הכרת האו"ם להיכנס לשטחה, שהרי וינה היא מקום מושבם של כמה ארגונים בינלאומיים, ונציגי אש"ף זכאים להשתתף במעמד של משקיפים בדיוני־הם.

גם בראיון ל„מעריב" ש־התפרסם בדצמבר אשתקד, לא שלל קרייסקי אפשרות של הכרה בארגון החבלני, ופתי־חת נציגות שלו במקום.

משקיפים בווינה אינם סבו־רים, כי הדברים שאמר קרייס־קי בארה"ב לא הובנו על־ידי העתונאים. לדעתם, באה הצ־הרתו של קרייסקי לבדוק את הלך הרוחות בציבור האוסטרי בנושא זה, ואולי גם „להזמין" פניה מצד אש"ף לממשלת אוסטריה: „קרייסקי הוא מדי־נאי פיקח מכדי שלא ישקול את דבריו היטב בעניין עדין כזה. אני מתקשה להאמין ש־המדובר באי הבנה, כפי ש־הוא טוען" — אמר אחד מ־מנהיגי האופוזיציה.

מנעול הבטחון היחיד בהשגחת מכון התקנים

רב־בריח תיענה לפנייתך הטלפונית, תקבע עמך מועד מיוחד להרכבה ואת בלי דמי קדימה.

תל־אביב והמרכז 853791, 854458, 84 41 45
ירושלים והסביבה 533769
חיפה והצפון 705965 715015
באר שבע והדרום 76840

רב־בריח

5 שנות אחריות לרב־בריח

ח"כ הורביץ: הטלוויזיה הורסת את המוראל

ח"כ יגאל הורביץ, יו"ר הרשימה הממלכתית, אמר בליל־שבת בראיון בגלי צה"ל, כי חוגים בציבור הדביקו תו של קנאות עיוורת ומנוונת לתנועת התורה, ולמנחם בגין הדביקו תווית של בלתי־מתפשר וקנאי. לדעתו של ח"כ הורביץ, ח"כ בגין הוא אדם מאוד מיושב בדעתו.

מר הורביץ הביע אמונתו, שנכרתה ברית בין תלמידי בן־גוריון לבין תלמידי ז'בוטינסקי, לשם שמירה על שלמותה של א"י.

מר הורביץ אמר, כי „אנשי הטלוויזיה הורסים את המוראל". הוא הזכיר כי במלחמת יום־כיפורים הראו תכניות, שכללו בכיות של חיילים על קור ותלונות של נשים שנשארו בבית.

חולקו פרסי חיפה ל־4 מתושבי העיר

מאת ראובן בן־צבי

במקום פרשיה, שבא לסמל את נעילת חגיגות יום העצמאות, חולקו אתמול בערב, לראשונה במרוכז, פרסי חיפה לשנה זו על שם ד"ר א. רופין, הרמן שטרוק וכן פרס הספורטאי המצטיין, שהוא פרס חדש.

הפרס על שם רופין הוענק במשותף לד"ר אלכס כרמל באוניברסיטת חיפה, על ספרו „התושבים הגרמניים בארץ ישראל בשלהי התקופה העותומנית", ולאזרח הכבוד של חיפה דוד הכהן, על ספרו „עת לספר".

הפרס על שם הצייר שטרוק הוענק לפסל נסים סלומון, על פסלו „ראש". ציון לשבח הוענק לציירת בתיה איזנוסר על ציורה „הרהורים".

הפרס לספורטאי המצטיין בחיפה ניתן לשחיין האולימפי דן ברנר.

מציעים הקמת „חיל מילואים" של העם היהודי בתפוצות

מאת יוסף וקסמן

הצעה להקים „חיל מילואים של העם היהודי" מוצגת בימים אלה בקרב נציגי דור ההמשך בתפוצות — הודיע אליעזר שפר, מראשי דור ההמשך בהנהגה הציונית.

הרעיון הוא לארגן בקרב הדור הצעיר בגולה קבוצות של בעלי־מקצוע, כמו רופאים, אחיות, חובשים ונהגים, שיתנדבו לסייע לישראל בעת מצוקה.

ריאה מלאכותית פותחה באוניברסיטת בן־גוריון

ריאה מלאכותית, שייצורה בישראל זול בכ־30% מריאה דומה המיוצרת בחו"ל, פותחה באוניברסיטת בן־גוריון בבאר־שבע.

מפתחה, ד"ר יוסף מרציק, סבור, כי ניתן לייצר בארץ ריאות דומות בכמות מסחרית. המכשיר החדש נוסה בהצלחה בתנאי מעבדה ועורר התעניינות בקרב רופאים בישראל. בקרוב תנוסה הריאה המלאכותית על כלבים. הריאה, מיועדת לשימוש חד־פעמי ועשויה מחומר פלאסטי. ניתן להשתמש בה גם בניתוחי־לב ארוכים.

ד"ר מרציק מסר כי לריאה זו יש יתרון בכך, שאין צורך להוסיף דם לצורך הניתוח, אלא בכמויות מינימליות בעת הניתוח, ואת מאחר שבריאה המלאכותית החדשה קטנה שבירת הכדוריות האדומות בדם בכמות ניכרת מאשר במכשירים קיימים.

תערוכת ב.ג. נפתחה בחיפה

„בן־גוריון היה חיוני לנו בחייו, ואילו עתה, לאחר מותו — חיונית לנו מורשתו ותורתו כפליים".

דברים אלה אמר אתמול ראש עיריית חיפה, ח"כ יוסף אלמוגי, בפותחו את תערוכת בן־גוריון, בתיאטרון העירוני של חיפה.

משפחות גדולות באילת יגורו בדירות לעולים

עשרות דירות מרווחות, אשר היו מיועדות לקליטתם של עולים חדשים באילת, יועמדו לרשותן של משפחות ברוכות ילדים. כך החליטו משרדי השיכון והקליטה.

זה שנים חולמת אילת להיות עיר עולים. באחרונה, עם ההאטה בקצב העליה, כמעט שכלל לא הופנו עולים לאילת. 60 דירות — בנות ארבעה חדרים כל אחת — עמדו במשך שש חודשים ריקות.

בהתייעצות בין עיריית אילת, משרד השיכון ומשרד הקליטה, הוחלט להעביר את הדירות הללו לרשות המשפחות מרובות הילדים. המשפחות יקבלו את הדירות תמורת שכר חודשי מזער: כ־160 ל"י לחודש בלבד.

בתיאום עם הסוכנות היהודית הוחלט לשגר, בחודשים הקרובים, שליח מיוחד, תושב אילת, לדרום אמריקה במטרה לעודד עולים לבוא ולהשתקע באילת.

בן 11 הציל ממוות את אחיו שצפע הכישו

מאת שמעון רפפורט

פואד [illegible], בן 11, מהכפר הדרוזי עוספיה, הציל אתמול ממוות את אחיו הצעיר, יוסף, בן 9, שנחש הכישו.

שני האחים יצאו לטיול בהרי הכרמל. לפתע, דרך יוסף על נחש צפע, שהכישו. פואד לא איבד את עשתונותיו, נטל אולר שהיה בכיסו, חתך את מקום ההכשה ומצץ את הרעל. אחר כך גרר את אחיו מרחק של כ־5 ק"מ, עד לכפר.

הילדים הובאו לבית החולים ושם התברר כי פואד נפגע מהרעל באופן חמור יותר מאחיו. נראה שהיה לו פצע בפיו ורעל הצפע חדר לגופו. בעוד שיוסף שהוכש שוחרר מבית החולים אחרי טיפול, נשאר פואד לטיפול נוסף.

האיגוד המקצועי תומך בהארכת משך השירותים לציבור אחה"צ

מאת סופר „מעריב" לענייני עבודה

בפגישה שזימן ביום ו' יו"ר המחלקה לאיגוד מקצועי, אוריאל אברהמוביץ, בהשתתפות נציגי ההסתדרויות המקצועיות והסתדרות עובדי המדינה, סוכם, על דעת כל המשתתפים, לקבל את המלצות הוועדה, שדנה בשיפור השירותים הציבוריים לעובדים בסקטורים היצרניים.

ההמלצות שהוצעו כללו בין היתר: הארכת משך מתן השירותים לקהל בשעות אחר הצהרים במשרדי הממשלה, בעיריות ומועצות מקומיות, בלשכות ובמוסדות ציבור כמו: בנקים, אוניברסיטה, מזכירויות בתי־ספר יסודיים ועל יסודיים, קופות חולים, משרדי קרנות הפנסיה ועוד.

הומלץ גם על פתיחת חנויות שלא בשעות מקובלות, הצבת נציגים של משרדי ממשלה שונים בבתי־הדואר לנוחות האזרחים; התקנת תיבות דואר באוטובוסים; מתן שירותי אחזקה ותיקונים כגון: שירותי טלפון, גז וחשמל, גם בשעות אחר הצהרים.

רפאל: הפגנת גוש אמונים „פרצה" מאחז בשומרון

במכתבו לפרופ' לוין מבר־אילן מציין השר: הממשלה אישרה הקמת תשע נקודות ישוב מעבר לקו הירוק

מאת יהושע ביצור

[illegible] היתה כוונה בצד המס־ שלה להקים באותו התיישבות בתוך בעל־חצור בשומרון, ואולם ההפגנה הבלתי מאורגנת של „גוש אמונים" פרצה קניין זה בטרם עתו והתכנית נגנזה — כתב שר־הדתות ד"ר יצחק רפאל בימים אלה אל פרופ' יצחק לוין, מרצה באוניברסיטת בר־אילן, שקבל כי הממשלה אינה פעילה בתחום ההתנחלות בשטחים, בניגוד למה שהוסכם עם ראשי המפד"ל ערב הצטרפותם לממשלה.

ד"ר רפאל מתכוון בתשובתו זו להתנחלות ההפגנתית שערכה קבוצה של „גוש אמונים" בבעל־חצור, ואשר הורדה מן המקום על־ידי כוחות הצבא. לדבריו, נגנזה — בעקבות זה — התכנית להקים במקום מאחז התיישבותי באישור הממשלה.

עוד מציין השר במכתבו, כי בתנאים הנתונים עושה הממשלה מאמץ בלתי רגיל בהעדפת מפעל ההתנחלות על מפעלים חיוניים אחרים. לדבריו, אישרה הממשלה בחודשים האחרונים הקמתן של תשע נקודות ישוב חדשות מעבר לקו הירוק בגולן, בבקעת הירדן ובפיתחת רפיח. הוחלט גם בחיוב על פיתוח מעלה אדומים, בהתאם לסיכום המוקדם עם נציגי המפד"ל לפני הצטרפותם לממשלה, וד"ר רפאל משוכנע כי אלפי אנשים ישתקעו במרוצת הזמן במיבנים שיוקמו במעלה אדומים. הוא מסר, כי בימים האחרונים הוקמו מאחזים בכוכב־השחר ובתקוע, תוך מגמה ברורה להפכם לישובי קבע.

להלן מציין הוא מספר: „יש תכניות פיתוח גדולות ואקסטנסיביות לגבי הר־גילה ואפרת, מלבד התכנית להקמת מרכז קירוני אזורי בבקעת הירדן".

שר הדתות קובע, כי הפגנות אפשר לארגן בחופזה, ואולם ביצוע התנחלות בשטח הוא תהליך קשה ואיטי לאין ערוך.

לסיום מדגיש השר כי הוא מחייב מימוש זכותנו להתנחל בכל חלקי הארץ, ודרושה לדעתו תנועת התנחלות מעשית למען דירבון מפעלים אלה, כולל אסיפות והפגנות — בתנאי שאין בהן משום חריגה ממסגרת החוק.

מפד"ל בירושלים יוזמת הגברת התמיכה בדיין

מאת סופר „מעריב" בירושלים

קבוצת פעילים במפד"ל בירושלים מתכוננת לארגן שורה של פעולות, על־מנת להגביר בקרב חברי המפד"ל את התמיכה במשה דיין.

כפי שנודע מתכוונים יוזמי הפעולה לעורר תמיכה בירושלים במשה דיין ובקו המדיני שלו, בין השאר כדי להבטיח לדיין את תמיכת המפד"ל, אם יפרוש מ„המערך" או אם ישוב לכהן בממשלה כשר בכיר או כראש ממשלה. בראש יוזמי הפעולה עומד הרב בנימין פרי (פרוידיגר), שהוא מפעילי המפד"ל בבירה.

הפעולה הראשונה במסגרת המבצע להגברת תמיכת אנשי המפד"ל במשה דיין תיערך בשבועות הקרובים, כאשר תיערך פגישה סגורה של חברי מפד"ל בירושלים עם משה דיין. לאחר מכן ייערכו, לפי המתוכנן, פגישות נוספות בין חברי המפד"ל ופעיליה בבירה לבין אנשי רפ"י לשעבר.

ירוחם משל מציע לרבין לגלות שכרם של מנהלים

מזכ"ל ההסתדרות, ירוחם משל, מציע לראש הממשלה, יצחק רבין, לחשוף בפני הציבור את תנאי השכר וההטבות הנילוות בדרג הניהולי הבכיר במוסדות ציבוריים ופיננסיים.

הצעה זו כלולה בתזכיר מפורט ששלח מזכ"ל ההסתדרות לראש הממשלה בעקבות הפרשיות הכלכליות שנחשפו לאחרונה.

בין השאר מפנה מר משל תשומת לבו של ראש הממשלה לפרסום בעתונות על הטבות מפליגות המוענקות לשניים ממנהלי החברות הכלכליות הציבוריות והוא כותב: „נראה לי שפעולות כאלה ודומות להן עושות פלסתר את הצעדים וההצהרות בדבר „הידוק החגורה" והחובה באורח חיים צנוע ומסתפק. בתקופה של מצוקה כלכלית קשה גורמות תופעות כאלה לתסיסה בקרב ציבור רחב של עובדים".

לגבי חשיפת תנאי השכר וההטבות לעובדים בדרג בכיר, מציע מר משל, שאם תקום ועדה בדרג בכיר בהשתתפות ההסתדרות, יהיה מוסד זה נכון להעביר אליה נתונים על המצב בנושא זה במיגזר משק ההסתדרות.

בתזכירו כותב מר משל, כי המצב הכלכלי מחייב קביעת תיקרת שכר והטבות לדרג הניהולי הציבורי הבכיר, דבר שיביא לטיהור האווירה ויצור אקלים מתאים למודעות לבעיות הכלכליות בהן נתון המשק הלאומי.

הוא מציע סדרי מערכת פיקוח, שיהיו מעוגנים בחוק.

„ההצעות לניוד שער הל"י לא צריכות לגרום ספקולציות"

מאת יצחק דייש

חוגים כלכליים בירושלים מעריכים כי ההצעות לניוד שער הלירה אינן צריכות לגרום לתגובות ספקולאטיביות בשערי מטבע חוץ. לפי ההצעות ייעשו פיחותים בשיעור קטן, במרווחי זמן קצרים יחסית, במקום פיחותים „מאסיביים", שנעשו בעבר במרווחי זמן ארוכים.

כתוצאה מכך אין מקום לאחזקת מטבע זר, בציפיה לשינוי שער בשיעור גבוה בבת אחת, כמו כן לא יצדיק הדבר, מבחינה עיסקית, עיכוב בהעברות מטבע חוץ על־ידי יצואנים בחו"ל, שכן יהיה עליהם לשקול את הפסדי הריבית על האשראי מול ה„חילה" בשער.

דירות בירושלים במחירים שלפני הפיחות

נוה אילן — רכוש דירה בנוה־אילן קרית מגורים חדישה לא הרחק ממשכן הנשיא. בסביבה נבחרת בירושלים. תיאטרון ירושלים והאקדמיה למוסיקה.

תוכל עדיין לרכוש דירה במחירים שלפני הפיחות. הכניסה תוך שנה. לבחירתך:

דירת 3½ חדרים החל מ־275,000.— ל"י
דירת 4 חדרים החל מ־330,000.— ל"י
דירת 5 חדרים החל מ־410,000.— ל"י

• מעליות אוטומטיות • כיורים, אמבטיה וחרסינה צבעונית תוצרת חוץ • מגרשי חניה צמודים • תקשורת פנים • הסקה מרכזית • אנטנה מרכזית לטלוויזיה • ארונות מטבח מהודרים • הספקת גז מרכזית

משרד מכירה: ירושלים באתר הבניה רח' תל־חי פינת רח' אלרואי טל. 37332

לתקופה מוגבלת בלבד.

תפנית במחקר המדעי: יהיה יותר „שימושי"

„1.5 מיליארד ל"י יוצאו בשנה הקרובה" — מסר ד"ר אליעזר טל לוועדת הכספים • בון וארה"ב הקציבו מיליונים למחקרים בארץ

מאת יהושע ביצור

1.5 מיליארד ל"י יוצאו בשנה הקרובה על מחקר מדעי עיוני ומעשי בכל משרדי המחקר וההשכלה הגבוהה במדינה — מסר מנהל המועצה הלאומית למחקר ופיתוח, ד"ר אליעזר טל, בדיוני ועדת הכספים של הכנסת.

ד"ר טל הסביר, כי הממשלה תממן יותר ממחצית התקציבים המיועדים למחקר מדעי. שאר התקציב בא מן התעשייה הנעזרת במחקרים הללו וכן ממפעלים העובדים עבור מערכת הבטחון ונזקקים לפרי המחקרים.

הוא סיפר גם כי במשך השנה האחרונה נערך מחקר למטרות רב־שימושיות באמצעות מענק של עשרה מיליון מארקים (24 מיליון ל"י) שהתקבל מממשלת גרמניה המערבית. גם ממשלת ארה"ב הקציבה סכומים ניכרים למחקר המדעי בישראל, לרבות הקצבה של 15 מיליון דולר בעבור מחקר על התפלת מי ים. מחקר זה מכוון לקדם את התכנית להקמת מתקן זיקוק רב־שלבי.

ח"כ יוסף תמיר טען בוועדה כי רוב הכספים המיועדים לביצוע המחקר המדעי מוצאים על מחקרים עיוניים בסיסיים ולא על מחקרים שימושיים שאפשר ליישם אותם בצורת הטכנולוגיה והתעשייה בארץ.

ד"ר טל השיב, כי מבצעים עכשיו תפנית במחקר המדעי בארץ, כדי להגביר את המחקר השימושי. הוא הטעים כי הממשלה הקימה מתוכה ועדת שרים מיוחדת לקידום המחקר המדעי, מתוך כוונה להגביר בו את המגמות השימושיות למען יישומו המעשי בטכנולוגיה המתקדמת בארץ. בראש ועדה זו עומד ראש הממשלה יצחק רבין, וכוונתו המוצהרת היא להביא לידי איזון יעיל יותר במחקר המדעי המבוצע בארץ, ע"י הגברת המחקר השימושי.

ועדת הפנים תתכנס לדי[ון] בחריגות הבנייה בנתני[ה]

ח"כ יוסף תמיר: לא ייתכן שעיריה תפעל בניגוד ל[חוק]

מאת סופרנו הפארלמנטרי

ועדת הפנים של הכנסת תתכנס לדיון מיוחד על בעיית חריגות הבנייה בנתניה, שנעשו בהסכמת העיריה — מסר יו"ר ועדת הפנים, ח"כ יוסף תמיר לסופר „מעריב".

מר תמיר הודיע כי אין להשלים בשום אופן שעיריה כלשהי תיתן את הסכמתה לחריגות בנייה המנוגדות לחוק, בטענה של „תנופת פיתוח" כביכול. לדעתו „לא ייתכן שעיריה תפעל בניגוד לחוק בתחום כה רגיש וחשוב לאיכות החיים והסביבה כענף הבנייה. דבר זה מנוגד לדברי דין לכל סדר ציבורי מתוקן".

להלן הדגיש, כי בעיה כאלה הופכת את עצמה נתניה למעין מדינה בתוך מדינה. זהו מצב בלתי נסבל לדעתו, והתופעה חמורה במיוחד כאשר ראש עיר וחברי מועצת עיריה נותנים את ידם למעשים הסותרים את החוק.

הרבי מלובביץ': ארץ־ישרא[ל] נחלת עם ישראל לבד[ו]

מאת סופר „מעריב" בירושלים

הרבי מלובאביץ' הורה בסוף השבוע ל־11 תלמידים מדיר בארה"ב להתפלל וללמוד ליד הכותל המערבי, במערת המכפלה ובבית הכנסת של חב"ד בעיר העתיקה בירושלים.

11 התלמידים, שכבר הגיעו לישראל, ילמדו בישיבת חב"ד בירושלים, אך בטרם יחלו בלימודים הסדירים, יערכו ביקורים בשלושת המקומות כפי שצוה.

הרבי מלובאביץ' צייד כל אחד מהם בשלושה דולאר, כדי לתתם בכל אחד משלושת המקומות הללו לצדקה.

11 החסידים הביאו עמם גם את תמצית השיחה האחרונה של הרב, כדי להפיצה בקרב חסידי חב"ד בישראל. בשיחה זו האשים הרבי מלובאביץ', כי שרי המפד"ל מנסים „להרדים" את תיקון חוק „מיהו יהודי", ובינתיים מסתננים גויים לגוף עם ישראל.

בשידור מיוחד, שהוצא ביום ו', קרא ה[רבי] לבנות ישראל להקפיד לקנות נרות בערב שב[ת]. הדבר „יביא לאור ה[illegible] יותר ויעורר את [illegible] הגאולה, עד שתהיה [illegible] גדולה שתביא א[illegible] צדקנו בקרוב ממש". [illegible] הדגיש כי יש להתנ[illegible] נער על ברכי התו[רה] [illegible] ארץ־ישראל היא נ[חלת] עם ישראל בלבד.

נשיא הטכניון אלוף (מיל.) חורב: היקף התעשייה הישראלי[ת] אינו עונה על צרכי המדי[נה]

אנו נתבעים לא רק להישגים איכותיים, אלא גם כמו[תיים]

נשיא הטכניון מר עמוס חורב אמר, כי התעשייה הבטחונית של ישראל הגיעה להישגים טכנולוגיים המתקדמים ביותר, אולם עוד אין היא עונה על הצרכים מבחינת ההיקף וההספקה המלאים הדרושים.

מר חורב, לשעבר מדען ראשי של מערכת הבטחון, אמר בשבת בשידורי ישראל כי התעשייה הבטחונית עשתה דרך ארוכה מאז יוסדה לפני מלחמת השחרור ועד היום. האחרון בציוני הדרך המרשימים הוא מטוס ה„כפיר". אולם השאלה היא, אם אנו מסוגלים לייצר בכמויות הדרושות.

לדעתו, התעשייה הישראלית בכללה קטנה מדי. היא מתקשה בהשגת כוח אדם ובהשגת כוחות מן השירותים. היקף התעשייה הישראלית אינו עונה על צרכיה של מדינת ישראל, שהתעשייה הבטחונית מהווה בה ענף רציני ביותר.

„הוכחנו שאנו מסוגלים לייצר את הציוד המתוחכם ביותר בעולם בתחומי האלקטרוניקה, מערכות בקרה, מסוסים, כלי נשק, תותחים, תחמושת, מרעומים, חומרי נפץ, חומרי הדף, מכריאים ועוד. זה הישג לא יסולא בערכו. אולם הצפיה להישגים איכותיים כמותיים" — חזר אלוף (מיל.) חורב.

הוא הוסיף: „אנו חייבים היום לפתח כ[illegible] צול גדול יותר מבחינ[ת] תפוקה האיכות גדולה יותר".

דבר נוסף, שכדאי [illegible] אליו, הוא מידת הכו[illegible] להסב בשעת הצורך [את ה]ייצור הבטחוני למתנ[illegible] רים — בעתות רגיעה.

מפעלי התעשייה במפרץ חי[פה] זיהמו הקישון והכחידו הדג[ה]

זאת קובע סקר שנערך לאורך הנחל

מפעלי התעשייה באיזור מפרץ חיפה הם שגרמו להכחדה המוחלטת של בעלי החיים הבילוגיים בקטע הדרומי של נחל הקישון הנשפך לים — למסקנה זו הגיעה רשות שמורות הטבע, לאחר שעשתה סקר בדיקות שנועד לאתר את מקורות הזיהום באגן ההיקוות של הקישון.

הסקר, שנערך לפי הזמנת נציבות המים והועדה לאיכות הסביבה, קבע לפי תוצאות הבדיקות, שבתי הזיקוק ומפעלי פרספטים והכימיקלים הם המזהמים הגדולים ביותר של הנחל. הם מזרימים אליו מדי יום ביומו כמות של 13,700 מ"ק שפכים, הכוללים שמנים, כימיקלים ורעלים שונים.

כותבי הדו"ח הצביעו כי במצב הקיים של היום, ובתנאי מזג אויר מסויימים, עלולים נהגים העוברים על גשר הקישון במפרץ חיפה לאבד את הכרתם בשל הצחנה והרעלים הנפלטים מהנחל.

בהמשך הסקר מציינים עורכיו, כי העיר חיפה מהווה גורם מזהם „המביא להזדקנותו של הנחל".

הסקר נערך ע"י המהנדס הסביבתי יעקב זק ומר אריה קנדה ונבדקו בו 97 ישובים לאורך הקישון — למן הרי הגלבוע, דרך ג'נין, ועד מוצאו בים מזרחית לחי[פה]. הוברר, כי פוטנציא[ל] [illegible] כים המוזרמים לנחל [מדי יום] ביומו מגיע למעלה [מ־] [illegible] אלף מ"ק, שמהם [illegible] תעשייתיים הבאים מ[איזור ה]תעשיה החיפני. בקט[ע] [illegible] רון, באיזור המפרץ, [illegible] מן לדגים.

עורך בטאון רק"ח: לא התכוונתי לפגוע בכבו[ד] של אל"מ עוזי יאירי ז"ל

מאת כ. שמריהו

אמיל חביבי, עורך בטאון רק"ח בשפה הערבית, „אל איתיחאד", מבהיר כי באמרו האחרון את הביטוי „אות קין", שהדביקו עורכי העתון כבאבר לאלוף משנה עוזי יאירי ז"ל, אחרי מעשה המחבלים בבית „סבוי", בתל־אביב.

ביטוי זה עורר סערה ציבורית. אנשי רוח וחברי כנסת ממפלגות שונות הודיעו, כי לא יופיעו עוד על במה אחת עם נציגי רק"ח בעקבות מעשה זה.

אמיל חביבי, שסירב [illegible] נצל על פירסום זה, [illegible] כעת שהשתמשו במטבע [„אות] קין", כדי לצייר את [illegible] בין האחים קין והבל [illegible] האחים הישראלים והע[רבים] [illegible] ולהדגיש, שהמלחמה [היא] מלחמת אחים. הוא [illegible] לא התכוונו לפגוע [בכבודו] של הקצין שנפל וה[illegible] נאי הש.ב." הם שפרצו כך.

יובל אליצור

„כשלון" לברכה

ישראל אינה חייבת להצטער על כשלון הוועידה ה„משולשת" של המדינות צרכניות הנפט, המדינות מפיקות הנפט והמפותחות שנסתיימה בימים אלה בלא כלום בפאריס. עתה נוכל לקוות שגישה מפוכחת יותר של המדינות התעשייתיות, ואולי גם של המדינות המתפתחות, תגבש מערך חדש, מערך הגיוני יותר מול האימפריאליזם הכלכלי של אחמד זאכי ימאני ומרעיו „נותני הטון" בארגון יצרניות הנפט אופ"ק.

ועידת פאריס נועדה להכשיר את הקרקע לוועידה גדולה יותר חשובה יותר, שתהפוך את הנפט מנשק שהשליטה בו נתונה בידי מספר שייחים, למצרך ברפיקוח שמחיריו ואספקתו הם ענין להסכם בינלאומי. יש לזכור כי ועידה זו והיתה פשרה בין העמדה האמריקאית, כפי שנוסחה בנאומו של שר החוץ, הנרי קיסינג'ר בשיקאגו בנובמבר אשתקד לבין עמדתו של נשיא צרפת, ז'יסקאר ד'אסטן. הצרפתים התנגדו לדרישת האמריקאים ל„עימות" בין צרכניות הנפט לבין המפיקות ודרשו לשתף גם את המדינות המתפתחות כ„צד שלישי".

במפגש שהתקיים בדצמבר אשתקד באי מרטיניק קבלו האמריקאים לכאורה את עמדת צרפת, האה בהנחה כי בישבה שתתחיל הוועידה, יבוא לידי ביטוי האינטרס של כל צרכניות הנפט, ובכללן צרפת הרשות האנרגיה הבינלאומית, ששותפות בו כל מדינות המערב (למעט צרפת), תיתן בה את הטון.

אלא שמאז פיסגת מרטיניק התרחשו מספר אירועים בינלאומיים ששינו את עמדות הצדדים: א) התמוטטות המאמץ האמריקאי בדרום-מזרח אסיה תישלה את עמדת ארצות הברית והגורמים מערביים אחרים נגד ויתורים כדי להמשיך לכת בתחומים אחרים. ב) הירידה התלולה בצריכת הנפט בעולם, והצורך לצמצם את הייצור וכן גילוי מאגרי נפט חדשים במקומות נוספים בעולם, החלישו עד מאד את אופ"ק והעמידה בספק את יכולתו של הארגון למנוע את ירידת מחירי הנפט בהתחד הקרוב. ג) „ועידת אלג'יריה" בראשית חודש מארס היוזה כאמצע נאום של ראשי אופ"ק ובראשם נשיא אלג'יריה, הוארי בומדיין, להוליך שולל את העולם ולטשטש את השקר שהנפט אינו אלא אחד מחומרי הגלם שמחיריהם חייבים להיות בסיס להסכם הבינלאומי, וזאת כדי שהמדינות המתפתחות המייצאות קקאו, גומי, קפה או אלומיניום יוכלו לתרספת מחיר מכס כמו מדינות אופ"ק.

כל כלכלן מתחיל יודע שאין סיכוי להיווצרות קרטל מעין אופ"ק לחמרי גלם אחרים וזאת בשל התלות הרבה של העולם התעשייתי בנפט וגם בשל העובדה שבניגוד לנפט אין חמרי הגלם האחרים מצויים בידי מדינות דלות-אוכלוסיה היכולות להפסיק את הייצור למספר חודשים או אף שנים מבלי לגרום לזעזוע כבד. גאנה אינה יכולה להפסיק אספקת הקקאו בלי שהדבר יביא להרס כלכלתה ואף ברזיל לא תהיה מוכנה להחריב על אפברגו של קפה.

אלא ש„העולם הנאור" היה מוכן משום מה לבלוע את התעתועים של בומדיין שנועדו לעוור את עיני המדינות המתפתחות, שבמקום לבוא בטענות אל מדינות אופ"ק על שהן כבזלות אותם וגורמות להם להרס על ידי העלאת מחירי הנפט יודו להם על כי הן כביכול עוזרות להם לקבל מחירים גבוהים יותר עבור חמרי הגלם שלהם.

מדינות אופ"ק הימרו על חולשת האירופים שנכנעו בסתו 1973 בפני „נשק הנפט" והיו סבורות שניתן גם באביב 1975 לקבל את הסכמת העולם לכניעה כלכלית ומוסרית כאחד. המו"מ בפאריס הוכיח שאוקטובר 1973 — לידן אמברגו הנפט — לא יחזור עוד וכי העולם אינו מפחד יותר לא מהפסקת אספקת הנפט ואף לא מן המחירים הגבוהים. מדינות המערב יודעות כיום שאין בכוחן של מדינות הנפט להעלות מחירים באורח שרירותי. להיפך, קיימים עתה סיכויים טובים שמחירי הנפט ירדו אם לא תוך מספר חודשים, הרי לפחות תוך מספר שנים.

„כשלון" ועידת פאריס, שנסתיימה בלי שניתן להגיע להסדר על סדר היום של הוועידה הגדולה יותר שצריכה היתה להתכנס בעוד מספר חודשים, הוא אף מכה חמורה ליוקרתו של נשיא צרפת, שאך לפני ימים מספר, בעת ביקורו באלג'יריה, הגיע כביכול להסכם של „פשרה" עם בומדיין על הכללת חמרי הגלם האחרים בסדר יומה של ועידת האנרגיה. יש לקוות עתה שארה"ב, יפן (המקבלת עתה כשליש גדולות הזהלכות של נפט מבארות סיניות ותלותה בערבים פוחתת) ומדינות תעשייתיות אחרות, יגלו עמידה תקיפה ולא יסכימו לכרוך על צוארם את עניבת החנק שבומדיין וימאני רוצים להדקה.

לגבי ישראל פירושה של ועידת פאריס שנכשלה הוא, שעליית כוחם של הערבים אינה כה בלתי נמנעת כפי שנראה היה לפני חודשים מספר וכפי שמכריזים מנהיגים חשובים במדינות המערב שאינם חשים את התמורות שחלו בינתיים. סכנת צבירת הכח הכלכלי בידי הערבים והשימוש בכח כזה להריסתה של מדינת ישראל לא חלפה עדיין. אך מאידך אין זה בכח שחוסנו של הנפט לעולם. עוד לא חלה התקופה של ירידת כוחן של יצרניות הנפט אבל דומה כי הנעצר לשלוהתקופה שבה כוחן של יצרניות אלה היה בלתי מוגבל.

ארט בוכוואלד •

שגיונות מס־הכנסה

שנה שנה, בהגיע העת של מילוי הדו"ח השנתי של מס ההכנסה, אני שוגה בשגיונות על אודות רשות המס. אשתקד היה שגיוני, שספיתי טעות חמורה לטובת הממשלה, ושילמתי תשלום-יתר גדול כל כך, עד שנציב הכנסות-המדינה ביקר אצלי ביקור אישי ומסר לי תיק גדוש שטרות חדשים של 100 דולאר.

בחלומי אמר לי הנציב: „אתה אמריקני מצויין — הלוואי והיו לנו עוד כמותך. קבל נא אות צנוע זה של הערכתנו, בתוספת ריבית של 6 אחוזים". והוא הושיט לי עוד צרור של שטרות.

זוכר אני שמחיתי ואמרתי, כי הממשלה זקוקה לכסף יותר ממני. אבל הנציב עמד בשלו: „בדקנו את הצהרתך בדיקה מדוקדקת, ואין אנו יכולים לקבל בנפשנו שהנך את כל המסים ששילמת. לא נטלת לעצמך ניכויים להוצאות-עסקים או להוצאות-אירוח, וגם לא לבני-ביתך. אנשי נתרשמו כל כך מיושרך ומן הצורה הברורה של הצהרת המס שלך, עד שהביאו אותה לפני.

„לא זו בלבד שאני מוסמך להשיב לך כספים אלה, אלא שאני מעניק לך את מדליית-הכבוד של נציבות הכנסות-המדינה עם עלי-אלון — אות-הכבוד הגבוה ביותר שיכולה הרשות שלנו להעניק".

הנציב נשק לי על שתי לחיי.

*

השנה היה לי שגיון מעניין הרבה יותר. אחרי שקראתי, כי נציבות הכנסות-המדינה נזקקת לשירותן של מודיעות, כדי לבדוק את מנגנוני-המין של חשודים בהעלמת-מס, הגעתי ל„תסריט" זה:

אני שולח לנציבות הכנסות המדינה מכתב בלתי חתום בזו הלשון: „לבוכוואלד חשבון סודי, מזוהה במספר בלבד, בבנק שוויצי, וחודש חודש הוא שולח לציריך בלדר עם מזוודה מלאה מזומנים. חקירה מדוקדקת של פעילותו עשויה להצמיח תוצאות מדהימות.

„נ.ב. הוא מסבב בלונדיות בעלות רגליים יפות".

מוסד החקירה של נציבות הכנסות-המדינה מתכנס לישיבה מיוחדת. ראש המוסד מסביר לסוכניו: „אנחנו מוכרחים להשיג את המספר של החשבון בשוויץ. עיקוב וציתות לא הועילו כלום. אין ברירה — מוכרחים לערוך „מבצע תעבורת מין".

שריקה עולה משפתי כל הנאספים. „הוא ממולח מאוד, — אומר סגן ראש המוסד. — מסתם, מודיעה לא תהיה שום תועלת. צריכים למצוא משהו מיוחד".

„אולי שרי-עירום ?"

„אתה מתכוון ל„שפתי-אש", פרח-היצרים מפאסאדינה ?"

„נצטרך לתת לה 30 אחוז מן הקנס — אבל זה יהיה כדאי. מי שמנסה לצוד עכבר במיקלט-מסים, מוכרח להשתמש בגבינה היקרה ביותר בפתיון".

מזמינים את שרי ואומרים לה: „לא איכפת לנו, במה זה יעלה. אל תזוזי ממנו יומם ולילה, עד שתשיגי את המספר".

לא ארחיב את הדיבור בפרטים של המשך השגיון, ואומר רק זאת: שרי-עירום עושה יותר מכפי חובתה, כדי להוציא ממני את הסוד. אבל דבר אחד לא הביאה נציבות הכנסות המדינה בחשבון.

זמן קצר לפני שהתיק של הצהרת-המס שלי עומד להתיישן, באה שרי אל הממונים עליה ומתוודה בדמעות: „אינני יודעת, איך להסביר לכם זאת — התאהבתי בו. זו הפעם הראשונה בחיי, שנתעוררו בליבי רגשות כלפי מעלים-מס. למה לא הזהרתם אותי? חיי לעולם לא יהיו עוד מה שהיו".

המוסד מתכנס שוב לאסיפה מיוחדת, וראש המוסד אומר: „שרי נשרפה. נצטרך להפעיל את פרק-כיסופים, ולהודיע לאסטרייד-ביתי לעמוד בכוננות, שמא יעשה לפרק מה שעשה לשרי".

„עוד לא קרה, שהפעלנו שלוש סוכנות בתיק אחד", מוחה סגן ראש המוסד.

„אתה שוכח, דזמונד, — אומר ראש המוסד בכעס, — שאין לנו כאן עסק עם מעלים-מס רגיל. אנחנו נתפוס אותו, אפילו נצטרך להפעיל את כל הנשים שבשירותנו".

לאשתי לא סיפרתי על שגיוני האחרון בענין מס הכנסה: אין היא מבינה דבר במסים, ואם אספר לה, זה רק יבלבל אותה.

דוד גלעדי

שליחות — ניתוח לאחר המוות

לא נהיה רחוקים מן האמת אם נאמר, כי הסיבוב האחרון של ד"ר קיסינג'ר באזור כשטס הלוך-ושוב בין ירושלים לקאהיר, היה בבחינת מקח-טעות מעיקרו. ויש מקום לטענה האחרונה של שרהחוץ האמריקני, שאלמלא העידוד שקיבל מן הממשלה בירושלים שראתה סיכוי להצלחת הסיבוב, הוא לא היה יוצא לדרך. ולפי זה יש להסיק, כי מקחהטעות היה בגינו של הצד הישראלי.

קיימות דעות שכל היזמה האחרונה של קיסינג'ר יצאה מתוך הנחה מוטעית שמקורה בחלום ישן-נושן שלנו על מדינה ערבית כלשהי שתהיה הנחשון ברקימת קשרי שלום אתנו. הפעם היה מדובר בלא סתם מדינה ערבית — כמו לבנון או ירדן — אלא באחות הבכירה במשפחת המדינות הערביות, היא מצרים.

החלום נרקם הפעם על סמך סימן-טוב. מצרים באה איך־שהוא על סיפוקה מבחינת הגאווה הלאומית, כשפירות „נצחונה" נשארו בידיה בעקבות הסכם ההפרדה. וד"ר קיסינג'ר האמריקני היה במצב טוב כאיש-ביניים, כי ארה"ב עזרה למצרים לשמור פירות הנצחון בידיה, בהצילה את הארמיה השלישית ובלחצה על ישראל למנוע מקו מימי התעלה. חיזקו את הסיכוי גם גורמים אחרים, כגון ניקוי התעלה, החזרת 600 אלף תושבים לעריה העוברות שיקום ובינוי מחדש, החידוש של סאדאת אהודי ארה"ב ודעת-הקהל שלה ולא בשורה האחרונה, התלשת ההשפעה הסובייטית במצרים שהשפעה זו היתה מתמרנת אותה כל פעם מחדש לעמדות קיצוניות. בנוסף על כל אלה הצטייר נשיא מצרים בעיני רבים בעולם — וגם וביחוד באמריקה — כמדינאי ערבי העושה מאמץ ללכת בדרך שלו והבודק כל אפשרות של היתר-עיסקא במגילת הברית הערבית, שהיא כולה רק איסורים.

*

עד כמה שד"ר קיסינג'ר יהיה מדינאי מאוזן עם ראיה מקיפה, עם כושר דיפלומטי בלתי רגיל, עם גינונים מקרבי לבבות בין פרופסור אמריקני ממוצא ייקי ובין מלך המדבר פייצל, כשמאחוריו מצבצות-הצל שמכוחה הוא פועל — עוד יותר לו באופן של דבר הנסיון שאנו קנינו כאן במשך מאה שנה עם שכנינו הערבים. הנסיון הזה שוה במשקלו ואולי גם שוקל יותר מכל הסגולות שמצינו בשר החוץ האמריקני כנ"ל.

הנסיון הזה הוא קנינה של ממשלת ישראל. ולפי נסיון זה היא יכלה לדעת, כי חלום-שוא היא רוקמת כשהיא מקוה להגיע להסכם נפרד עם מצרים. הסכם בעל משמעות לגבי עתיד השלום, או השלום-העתיד אם גם באופק הרחוק.

לא היה מקום לאשליה כזו, כי באותם יחסים מסובכים ורגישים שהיו קיימים בתוך העולם הערבי בימים כשהמלך עבדאללה נרצח בגלל חשד שהוא „מתקרב" אל היהודים, אינם פחות מסובכים ורגישים גם היום. קדאפי כבר שיגר שליחים לרצוח את סאדאת וגם הקיצונים הפלשתינים הוכיחו שהרצח הפוליטי עדיין באופנה, ברצחם את ראש-הממשלה הירדני על אדמתה הריבונית של מצרים הגדולה.

האם לפי הנסיון ההיסטורי ולפי היחסים הבין-ערביים המחודדים על חודו של פגיון, אפשר היה להעלות על הדעת השגת הסדר בעל משמעות מדינית בין מצרים וישראל? אין צורך להיות ראשממשלת ישראל שכל המידע מתרכז בידו ולפי תפקידו הוא התלמות נסיונו ביחסינו עם הערבים — כדי לענות לשאלה זו בשלילה. לכן, סאדאת יכול היה לתת לנו רק מה שהציע, דהיינו „עובדות בשטח" כגון תעלת סואץ פתוחה ועירות בנויות ומאוכלסות, שהן עובדות כשלעצמן שנוכל לראות בהן „הצהרה של כוונות טובות", אבל הן לא התחייבות כלפי ישראל, אינן סעיף בהסכם פורמלי מחייב.

היה ברור מראש — ושוב, לפי נסיון העבר — כי מצרים לא תכרות הסכם פורמלי כלשהו אתנו ועל אחת כמה וכמה שלא תתחייב על אי-לוחמה מבלי שיהיה לה שותף ערבי נוסף, ובראשוראשונה סוריה. להסכם כזה, ומי שהניח את ההיפך מזה, שגה באשליה היסטית זולתו.

התמונה עדיין לא ברורה כלל, מי היטעה את מי — קיסינג'ר את רבין או רבין את קיסינג'ר. לפי כל הסימנים האמת היא באמצע: תחילה היתה אשליית השווא הישראלית שאפשר להגיע להסכם נפרד ובעל משמעות עם מצרים. ועל סמך אשליה זו יצא שר החוץ האמריקני לסיבובו. אחר־כך ובסוף היתה אכזבתו של קיסינג'ר מכשלון מהלכו בגין אי־רצונה של ירושלים לתת כה הרבה בעד „עובדות בשטח" שהן לא התחייבות ולא תמורה ישירה ופורמלית מצד קאהיר לירושלים.

אפשר להבין לרוחו של קיסינג'ר כשהוא טוען שרבין וחבריו לא גילו אומץ הלב הדרוש. כי בעיניו פתיחת התעלה לשיט ובינוי עריה ואיכלוסן הם ערובה של כמה חזקה הצהרת כוונות פי כמה תקפה מפיסת נייר של הסכם פורמלי. אך גם בנידון זה חסר לשר החוץ האמריקני החוש למומנט היסטורי כזה שיש לבעל הנסיון הישראלי. כאן המשתוקק לאותו רגע בו יוכל לחתום על פיסת נייר עם פארטנר ערבי. השאלה היא שוב — והיא תחזור להישאל כל עוד נתנדנד על הברירה בין הסכם כתוב ללא-כתוב — אם על מזבח השתוקקות זו שגם היא בבחינת אשליה, אין מקריבים סיכוי של ממש שלדעת אחרים היה נפתח גם בלי התחייבות מצרית על אי-לוחמה שרק העיוורים ראו בחלומם — כי סאדאת לא יכול היה לתתה בלי תמיכת אסד בצד תמיכתו.

*

תוצאות של מיקח-טעות זה בזירה האמריקנית אינן מעודדות ביותר. הוא גרם לקרע עם הממשל בוושינגטון שקשה יהיה לאחותו, כי ממשל זה חש בסרבנות הישראלית גם הימור על הבחירות לנשיאות ארה"ב בנובמבר של השנה הבאה. והרי על הימור זה שם את הקלף, יותר חזק ויותר גבוה מתמיד, הסנאטור ג'קסון הדמוקרטי. וכל הפעילות הישראלית היום בארה"ב מכוונת למעשה — עד כמה שנייפה את הדבר ועד כמה שנדבר יפה על ברית הידידות בין ארה"ב וישראל שלעת-עתה מיוצגת מן הצד האמריקני על-ידי פורד וקיסינג'ר — אם לא נגד הרי כלפי מינהלו של פורד. ואם אבא אבן אינו די תקיף כנגד מינהל זה ואם שמחה דיניץ מראה סימן של מתינות כלפי קיסינג'ר, הם זוכים ברותחין מן הבית. ובינתיים משתהה ביקורו של שר הבטחון בארה"ב וגם שר האוצר אינו רצוי שם.

ניתוח שלאחר המוות של שליחות קיסינג'ר שכל-כולה באה לעולם כתוצאה ממיקח-טעות, מגלה שוב לעינינו את האנטומיה של מצבנו באזור הזה. בו אין מקום לאשליות מן הסוג בו שגו רבין וחבריו. כי אשליות כאלה מולידות „קונצפציות" שהן מולידות מחדלים — העלולים להיות קטלניים גם אם הם „רק" במישור המדיני.

„עזוב אותם!!!" „היפקרת אותם!!!"

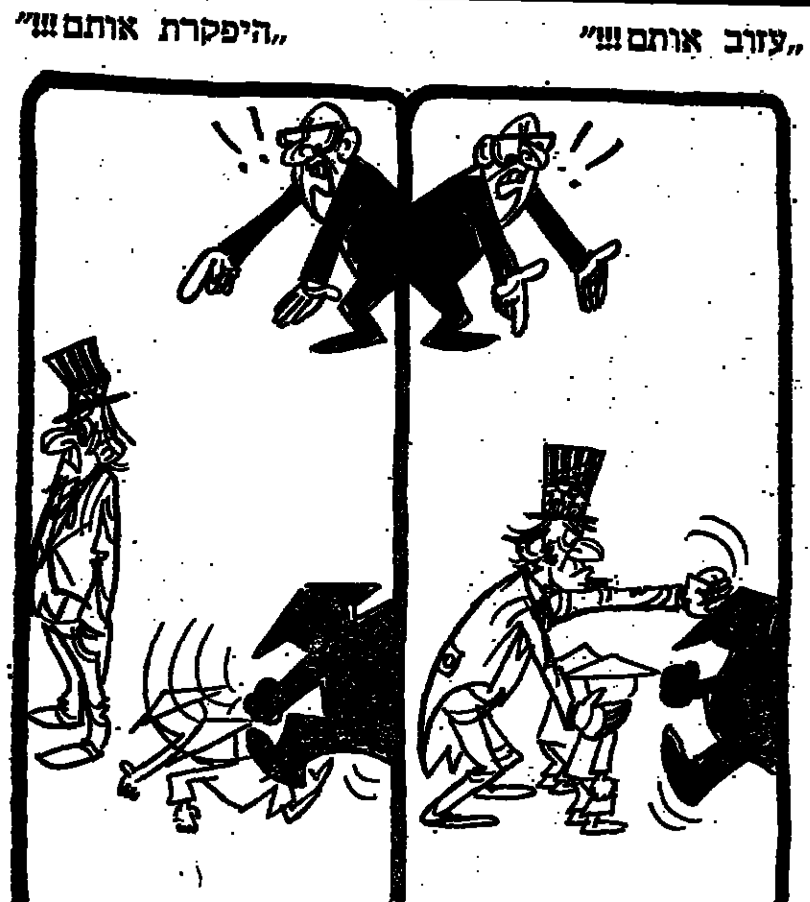

שלמה להט [ראש עיריית תל־אביב יפו]

כפר שלם ישאר שלם

מעריב מארח

ההדלפות, מכת המדינה של ישראל, יש בהן שתי קללות: האחת — לא פעם הן גורמות נזק כבד לענין חשוב וחיוני, שפירסומו בטרם עת מחבל בו, אם לא מסכל אותו; השניה, גרועה מקודמתה — ההדלפה מטיבעה חלקית ומשובשת ולא אחת, במקום להוסיף על מידע הציבור היא מבלבלת את דעתו ומטעה אותו.

כך קרה גם להחלטתה של הנהלת עיריית תל-אביב בדבר הקפדה על מניעת בנייה בלתי-חוקית בעיר. אם בשוגג ואם בזדון, יצר הפירסום המקוטע רושם משונה, כאילו אח-הוזין מכוון כנגד שכונות הדרום ובייחוד נגד כפר-שלם, בעוד שהנהלת העיריה במולטתה, לא בביטחוה ולא ברוחה, לא ראתה כוונה כזאת בחלומותיה הרעים ביותר. יורשה לי להבהיר במפורש, כי אכיפת החוק תבוצע בכל חלקי העיר, עם תוספת מיוחדת לגבי בנינים מבוססים בשכונות אמידות.

בזכות זכוכית-המגדלת האדירה המכונה טלויזיה, התמקדה תשומת-הלב על כפר-שלם. זו אולי ההזדמנות להסביר את הבעייה המיוחדת של כפר-שלם.

כפר שלם הוא כפר נטוש, שבתיו אוכלסו במלחמת השחרור על-ידי פליטים מיפו והשכונות וכן מהעיר העתיקה בירושלים. מאז היתה במקום תחלופה רבה. שטחו של הכפר הוא 1500 דונם ומתגוררות בו כיום כ־900 משפחות. שטח זה הוא מן הרזרבות הקרקעיות המעטות שנותרו בתל-אביב. בינויו מחדש, בתקוה שייעשה כראוי, יאפשר לשכן בעיר אלפי משפחות צעירות חדשות, שכיום נאלצות לנטוש את תל-אביב, ולנדוד ממנה. (עפ"י תוכנית המתאר ניתן בשטח הכפר עצמו לבנות 13 אלף יחידות דיור).

אדמתו של הכפר נמכרה על-ידי מינהל מקרקעי ישראל כמחציתה לחברת „חלמיש", שהיא חברה עירונית לשיפור דיורם של תושבים הזקוקים לכך, ובמחציתה לשורה של חברות שיכון ציבוריות, בתוכן אזורים, שיכון ופיתוח, רסקו, שיכון עובדים, רובינשטיין ועוד.

בינויו של כפר-שלם מחדש יהיה אפשרי רק לאחר שיימצא פתרון משביע רצון לדיורן של המשפחות החיות במקום. האמנם, חברת „חלמיש" תיכננה תכנית המאפשרת למשפחות אלה לצאת מאפלה לאור גדול, במאמץ כספי קטן ביותר. למשפחות אלה מוצע לקבל דירות במקומות שונים בעיר — נווה צה"ל (בסמוך לכפר-שלם), נווה חן (ליד כביש הסיסים), ליבנה (סמוך לכפר שלם), רמת אביב ג' או הדר יוסף — המתאימות לגודלה של כל משפחה. לכל משפחה המקבלת דירה משולמים דמי-פינוי בסכום השווה לשני שלישים עד ארבע חמישיות ממחיר הדירה החדשה, שהוא נחת מאוד כשלעצמו (כ־120 אלף ל"י לדירה בת שלושה חדרים וחצי). הסכום הנותר, חמישית עד שליש ממחיר הדירה החדשה, ניתן במשכנתא בלתי-צמודה לשלושים שנה בריבית של שבעה אחוזים וחצי שפירושה תשלום חודשי של 220 ל"י בחמש השנים הראשונות כולל דמי אחזקת הבית. אין צורך בהבנה מעמיקה בכלכלה ובכספים כדי להבין, שגם משכנתא זו כמוה כמענק כמעט.

*

עכשיו מתעוררת ממילא השאלה: אם כל כך טוב — מדוע כל כך רע? מניין הצעקות, הרעש, האיומים וסערת הרוחות?

ובכן: קודם כל, אין סערת הרוחות כל כך גדולה כפי שמנפחים אותה צינורות התקשורת האלקטרוניים. אני מאמין שחלק גדול, מאוד מתושבי כפר-שלם — אם לא הרוב הגדול — יקבלו בברכה ובתודה את הדיור החליף המוצע להם ויוכלו להיות בו בשלוש השנים הקרובות בשלום ובשלווה. אגב, עד כה שיקמה חברת „חלמיש" כבר 1500 משפחות מדיירי הכפר.

אבל לצערנו, נמצאו אנשים שפירשו את המציאות הישראלית פירוש זאמר: כוח לחץ לך — הפעל אותו במלואו וככל שירבו האלימות והסחטנות כן ירבה שכרך.

כנראה, שמיעוט כזה מנסה להפוך את כפר-שלם לפרה חולבת ולהשיג מקופת הציבור הטבות מפליגות. אינני יכול להאשים מיעוט זה או לכעוס עליו. היו לו מורים טובים. אולם אי אפשר גם להיכנע לו.

אחת משיטות הסחטנות היא הוספה נמרצת של בנייה פרועה ובלתי-חוקית, המגדילה כביכול את „זכויותיו" ו„חזקתו" של הבונה ו„מאדירה את בעייתו". כך גדל, לפי תפיסתו, „ערך הטרדתו" שלו („ניוסנס ווליו" בלע"ז) ועולה מחיר ההיפטרות ממנו. בכפר יש גם תופעה של תפיסת שטחים לצורך סחטנות ולא לשם הרחבת שטחי דיור ועל כך התריע גם יו"ר ועדת הפנים של הכנסת.

עם שיטות כאלה לא תוכל העיריה להשלים. נגדן תפעל בכל חומר הדין. הציבור, המבקש להשליט בחיינו עקרונות יסוד של חוק ומוסר, צריך לתת לכך את מלוא התמיכה הציבורית ולכן נדרשים גם צינורות התקשורת.

שגרירות ישראל בסייגון — יוצאת

שרות „מעריב"

צוות שגרירות ישראל בסייגון, בירת דרום וייטנאם, יצא ביום ו' בבהלים את מקום כהונתו. השגריר, יאיר ארז, הודיע קודם לכן למשרד החוץ בירושלים, כי הוא נקרא להתייעצויות בירושלים. שני העובדים האחרים של הנציגות, שיצאו עמו, עברו לבאנגקוק.

רשמית לא מדובר בסגירת הנציגות, אלא רק בהוצאת אנשי הסגל מטעמי בטחון. אך ככל הנראה אין ישראל מניחה, כי „דגל ישראל יוסיף להתנוסס בסייגון". השגריר כבר מונה לתפקיד חדש — שגריר ישראל בקאטמאנדו. השגריר ארז לא נפרד אפוא מסייגון ורק הודיע לשלטונות, שנקרא להתייעצויות.

שגרירות ישראל בסייגון הוקמה לפני כשנה וחצי, אחרי לבטים שנמשכו שנים אחדות. בשעתו סוכם בין שתי הממשלות, שגם דרום וייטנאם תכונן שגרירות בירושלים, אך סייגון לא קיימה את ההסכם, ככל הנראה מפחד הערבים.

מעריב
העורך: שלום רוזנפלד
המו"ל: הוצאת מודיעין בע"מ
בית דפוס „מעריב" בע"מ
תל-אביב: מערכת, הנהלה, מודעות, דפוס: בית „מעריב", רח' קרליבך 2 (מיקוד: 67 132) ת.ד. 20010 טל. 287211. סניף ראשי לקבלת מודעות בתל-אביב: שדרות רוטשילד 33 (מיקוד: 65 123), טלפון 290994.
ירושלים: המערכת: רח' הלל 14 (מיקוד: 94 581), טל. 221151. הפצה ומודעות: רח' הלל 16, טל. 231769.
חיפה: רח' הנביאים 29 (מיקוד: 33 104), טלפון 666468; 669020. הפצה ומודעות: רח' הנביאים 32, טל. 663254; 660051.

אתה לא מסתפק במקלט רגיל? עבורך יצרנו את BERMUDA

מקלט הטלוויזיה עם שיכלולים בלעדיים:

1. שני טיונרים נפרדים ל־VHF ו־UHF מבטיחים רגישות גבוהה ותמונה חדה ובלעדית.
2. INTEGRATED CIRCUIT המיכלול הטרנזיסטורי המאוחד בתוכו 42 טרנזיסטורים, 11 דיודות ו־59 נגדים אשר מבצעים פעולת 7 מעגלים אוטומטיים השומרים על יציבות התמונה.
3. CONTRAST (אבחנה בין שחור ולבן) ו־RESOLUTION (פרטיה העדינים של התמונה) העולים לאין שיעור על כל תמונה המתקבלת ממקלט טלוויזיה רגיל.
4. צליל ערב ומלא הודות ל־2 רמקולים באיכות גבוהה ולתיבת עץ מעוצבת בקפדנות.

3.986.- ל"י

*) לחלקי חלוף בתנאי שיתוקן בשרותי פילוט.

מכירה והדגמה בכל סוכנויות „פילוט"

תל־אביב: סלון פילוט, ארלוזורוב 53, טלפון 236159
ת"א: שיווק ישיר, המאספים 4 (קרליבך פנת אבן גבירול)

סלון אלנבי, אלנבי 113 — נתניה: אלחוט, ויצמן 5
בת־ים: בלפור 49 — כפר־סבא: זלוטניק את גדל, ויצמן 116
ירושלים: הבס, ימין אבות 6 (קרית משה) — פרדס כץ: ששעת, ז'בוטינסקי 114
הרצליה: רדיו צליל, סוקולוב 50 — חדר יוסף: רפיקה, מרכז מסחרי
הרצליה: קפלן בע"מ, סוקולוב 32 — ת"א: גלה, דרך שלמה 139

פילוט

אלפי תושבי חיפה השתתפו בהקפת העיר „בעקבות לוחמים"

מאת ראובן בן־צבי

אלפים מתושבי חיפה, מבוגרים וילדים, חברי תנועות הנוער והגדודים, השתתפו אתמול במיבצע „הקפת העיר — בעקבות לוחמים", שנערך על־ידי האגף לנוער, לספורט ותברה שבעיריה בסיומן של חגיגות יום העצמאות. מטרת המיבצע לקרב את תושבי העיר, בעיקר הנוער, אל ה־אתרים החשובים ששימשו מוקדים מיוחדים במאבק על שיחרורה של חיפה לפני 27 שנה.

למשתתפי מבצע ההקפה — שלרבים היה טיול משפחתי עממי — ביקרו וסיירו ב־שבעה אתרים שונים בעיר, ובכל אתר קיבלו הסבר מפי איש „הגנה" שהשתתף אישית באירועים שלפני 27 שנה.

באחד האתרים, שהיה בזמנו מפקדה של האצ"ל, ניתן ההסבר על ידי חבר כפ־קודת אצ"ל לשעבר בחיפה. כל משתתף, הוחתם, לאות, שביקר במקום. באתר האחרון חולקו לבאים שבידם היו כר־טיסי משתתף עם שש חתימות אוגדנים מיוחדים, לשמירת דפי ההסבר על שיחרור חיפה. האוגדנים אזלו עוד לפני סיום המבצע — בשל המספר הרב הבלתי צפוי של משתתפים, כולל 100 תיירים.

הביקורים נערכו במטה חטיבת „כרמלי" שבראשה עמד האלוף משה כרמל; בבית התעשיה, ששימש גבול בין השכונות היהודיות והערביות בואדי רושמיה; בבית הנג'אדה, שעל כיבושו נפלו 7 לוחמי „הגנה" ונפצעו 16, בקרב עקוב כדם שנמשך 21 שעות; בבנין „סולל בונה" ברחוב הנמל, שליד התחנה מכונית תופת; בכיכר „סולל־בונה", שממנה נוהל הקרב על כיבוש בית־בורי. בצמדת האצ"ל שבקרבת מקום, ולבסוף — בגן הזכרון שמול בית העיריה.

לאור הצלחת המבצע הובעה דעה, כי על העיריה לחזור עליו בשבתות נוספות, ולקיימו גם כמבצע חובה לתלמידי בתי־הספר היסודיים בעיר.

האחות מיפיע מואשמת בריגול וחברות באירגון חבלה עוין

מאת דליה כהורי

מוזנה כמאל ניקולא, מכפר יפיע, שעבדה כאחות באנגליה ונעצרה עם בואה ארצה בחודש שעבר, הואשמה בבית־המשפט המחוזי בריגול לטובת ארגוני חבלה, בחברות בארגון עוין ופעילות מתוך כוונה לפגוע בבטחון המדינה; ובעשית שירותים למען אותו ארגון.

בכתב האישום שהגיש השבוע סגן בכיר לפרקליט מחוז חיפה הצפון, עו"ד אביגדור רביד, מואשמת הצעירה הערביה הישראלית בשורה ארוכה של מעשים עויינים, הן בהיותה בחו"ל והן בשני ביקורים שערכה בארץ לפי הוראות ממפעילה, אדיב עלואן, שהוא מנציגי ארגון „אל־פתח" באנגליה. בכתב האישום נאמר, כי הנאשמת היתה קשורה לעוד איש „אל־פתח" — מאהר עותמאן.

כתב האישום מגולל את מעשיה של הנאשמת: היא יצאה לאנגליה בשנת 1968 כדי להשלים לימודיה במקצועה כאחות, וכדי לעבוד בבית־חולים שם. בסוף 1969 נפגשה באנגליה עם אדיב עלואן, אשר הכירה עוד בלימודיה בישראל, החלה להפגש עימו ועם אשתו. במהלך הפגישות הכירה את מאהר עותמאן, אף הוא חבר בארגון „אל־פתח".

באחת הפגישות בין הנאשמת לשניים, הודיעה להם ה־נאשמת, שבדעתה לנסוע לישראל לשם ביקור. השנים ביקשו, שבהגיעה לארץ תתקשר למספר אנשים תושבי ישראל, על מנת להפעילם לשיתוף פעולה עם ארגון החבלה. הנאשמת קיבלה על עצמה לבצע ולפעול כפי שנתבקשה. משהגיעה לישראל באותה שנה, פנתה לשניים מתושבי נצרת, אלה לא קיבלו את הצעותיה.

באחד הימים נסעה הנאשמת מיפיע לחיפה והגיעה לדירתו של תושב חיפה, חבר מערכת אחד העתונים בשפה הערבית. משלא מצאה אותו בבית, השאירה לו הודעה כתובה, ולפיה התבקש לשלוח עתונים בשפה הערבית לאדיב עלואן, באנגליה, עם תום ביקורה, שבה לאנגליה, שם נפגשה עם אדיב, דיווחה לו על מעשיה בישראל, וקיבלה ממנו 80 ליש"ט מקופת ארגון המחבלים. היא המשיכה לקיים איתו קשר.

בקיץ 1971 ביקרה שוב בישראל, ולפי בקשת חברי אל־פתח אספה בארץ ידיעות על מצבם הכלכלי והפוליטי של בני המיעוטים בארץ.

האירגון כיסה את הוצאות הנסיעה.

התובע, עו"ד רביד, מציין בכתב האישום, כי הנאשמת קיבלה על עצמה שליחויות ו־משימות, ואף ביצעה אותן ב־פועל, לרבות קבלת כסף מ־אנשים המשתייכים לארגון ה־מחבלים.

הנאשמת עשתה את העבירות, טוען התובע, בשליחות שני אנשים, אשר ידעה כי הם משתייכים לארגון מחבלים. במוסרה ידיעות ל־ידיהם עשתה זאת בכוונה לפגוע בבטחון המדינה.

בית־המשפט הוציא נגד ה־נאשמת פקודת מעצר עד לסיום משפטה.

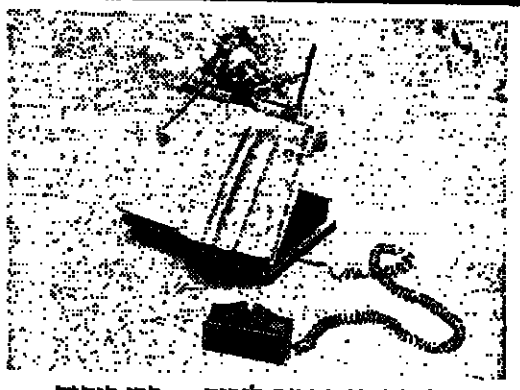

דפדפת אוטומטית לנכים — פרי פיתוח של תלמידי „אורט" יד סינגלובסקי

תלמידים ב„אורט" פיתחו דפדפת מיוחדת לנכים

דפדפת אוטומאטית, המאפשרת לנכים קטועי גפיים או משותקים, להפוך דפים בספר בעזרת הרגליים או הסנטר, פותחה על ידי שלו־שה תלמידי כתה י"ב במגמה למכניקה עדינה בבית הספר „אורט", יד־סינגלובסקי בתל־אביב. בסוף השבוע שעבר הוצג המכשיר בבית החולים לוונשטיין ברעננה, בנוכחות נציגי הוועד למען החייל, חיל הרפואה של צה"ל, ראשי „אורט" ואחרים.

הדפדפת פותחה על ידי ה־תלמידים מנשה שמש מבני־ברק, מרדכי יוהייקין מרמת־גן, ואברהם וסרצ'יר מיפו. הם עבדו בהתנדבות בחופשות הלימודים, והונחו על ידי מדריך מבית־הספר. הרעיון נו־לד כאשר תורם אלמוני ביקר בבית לוונשטיין ואחר כך העמיד סכום כסף מתאים כדי לבנות מכשיר כזה. הוועד למען החייל פנה לבית הספר יד־סינגלובסקי וביקש שקבוצת תלמידים תשקוד על פיתוח המכשיר המבוקש.

המכשיר מופעל על ידי סוללות ויש בו שני כיווני פעולה. „זרוע" מיוחדת תו־פסת את הדף והופכת אותו, בהתאם לרצונו של הקורא ו„אינוטיתי".

נזק ב־150 אלף ל"י משריפה בבני־ברק

נזק של כ־150 אלף לירות נגרם אתמול אחר הצהרים בשריפה שפרצה בבנין אלי־אב — מבנה בן ארבע קו־מות שיש בו מפעלי תעשיה ומלאכה. האש אחזה במפעל לאריגת חוטים בקומה הראשונה, והתפשטה למפעל ל־יצור קלסרים ותיקים בקומה השניה.

השריפה פרצה בשעה 3.30 אחר הצהרים. כבאי בני־ברק, שהוזעקו למקום, איתרו את האש שאיימה להתפשט בקומות העליונות וכיבו אותה כליל תוך שלש שעות. הגורם לדליקה עדיין לא ידוע.

* בהתפרצות שהיתה ביום שישי למחסן לחומרי פלסטיק בנווה שלום בתל־אביב נגנבו 200 גלילי חומר פלסטי, המשמש לריפוד רהיטים ומכוניות. ערך הסחורה שנגנבה נאמד בכרבע מיליון ל"י.

נמצאה כתובת בסלע הנרשאת שם הנער שנעלם מאמירים

כתובת וכה שמו של ה־נער מאמירים, שנעלם בחג הפסח, נתגלתה חקוקה ב־סלע במערה בוואדי צפונים בהרי הכרמל.

משטרת חיפה מחפשת מאז חג הפסח אחרי הנער דוד שטהל קרדו, בן 15, אשר יצא מבית הוריו בשכונת נווה שאנן ומאז נעלמו עקבותיו. המשטרה שחיפשה אחר הנער בהר הכרמל בעזרת בחנ"עים ובחניכי „השומר הצעיר".

במהלך החיפושים נתגלתה בוואדי צפונים, בתוך מערה, כתובת חקוקה בסלע ועליה שמו של הנער. מומחה של ה־משטרה בדק את הכתובת, על מנת לקבוע אם הנער שהה במערה לאחר שנעלם מבית אמו או שמא הכתובת נחקקה בסלע בעת שטייל במקום עוד לפני חג הפסח.

ראש החלק הנוער במשטרת חיפה, רב פקד אלעזר אמר כי ממצאי הבדיקה טרם נודעו.

החיפושים אחר הנער הת־רכזו בעיקר באיזור הכרמל. במהלך החיפושים איתרה ה־משטרה את נחמן פרקש, אשר בזמנו התבודד בהרים סמוך למושב אמירים, שם התידד עם הנער. אולם השד, שהנער מצא סעד ומחסה אצל פרקש התבדה.

דוד שטהל־קרדו הוא נער מחונן, שזכה במילגה מטעם קרן נורמן ללימוד נגינה על פסנתר. הוא יצא את בית אמו בחג הפסח, לאחר שהיא סירבה להתיר לו לבקר ב„ליל הסדר" בבית חברהו. (ע)

נעצר חשוד בגניבת שיקים

צעיר בן 25, עובד חברה לאחסנה בתל־אביב, נעצר כחשוד בגניבת שיקים מ־כספי החברה ומשיכתם מן הבנק.

מנהל החשבונות של החב־רה הבחין כי בפנקסי השיקים החתומים בלנקו חסרות מספר המחאות. הוא הודיע על כך למשטרה וזו החלה בחקירה.

חקירת המשטרה הובילה אל אחד הבנקים שם התברר, כי מספר ציקים בסכום של כ־4000 לירות, נפרעו.

החשוד יובא היום לבית משפט השלום בתל־אביב, לשם הארכת מעצרו.

בעל מסעדה התלונן על סחיטה ונסיון הצתה

מאת אבי במלחיים

בעל מסעדה בפרדס כץ, התלונן במשטרה, כי גילה בקבוק בנזין וסימני שריפה בפתח דירתו. המתלונן גולל לפני השוטרים פרשה של סדרת איומים עליו ועל בני משפחתו, הנמשכת חדשים ארוכים.

לדבריו, משך חודשים רבים היו נכנסים למסעדתו שלושה צעירים, אשר דרשו לקבל אוכל חינם. הם איימו, כי אם לא ייענה לדרישה יפגעו בו ובבני משפחתו. המתלונן נהג להאכיל את השלושה על חשבונו תקופה ארוכה, ולא הודיע על כך למשטרה, מחשש לחייו.

לפני ימים מספר — לדבריו — החליט להפסיק מתן ארוחות חינם לשלושה. בתגובה השחיתו הצעירים את רהיטי המסעדה, ואיימו עליו. המתלונן אף טען, כי השלושה היכו אותו ואת אשתו מכות נמרצות.

משמצא בעל המסעדה את בקבוק הבנזין ליד פתח דירתו החליט לפנות למשטרה, שם גולל את כל הסיפור, וציין, כי הוא חושד באותם צעירים, כי ידם היתה בנסיון ההצתה.

מן המשטרה נמסר, כי זהו־תם של שלושת הצעירים ידו־עה, ונערכים עתה חיפושים אחריהם, לעצרם לחקירה.

נעצרו חמישה חשודים במעשי בריונות באשדוד

מאת עזרא יעבץ

החמישה נעצרו לאחר שנודע במשטרה, כי ב... השבוע שעבר גרמו נזקים בבדים לשני בתי קפה במרכז המסחרי ברובע ב' באשדוד. בעלי בית הקפה לא ... להתלונן במשטרה. רק לאחר מעצר ה־5 נגבו עדויות מ... של בעלי הרכוש.

למשטרה הוברר, כי 5 צעירים התיישבו ביום א' ... ליד שולחנות שני בתי קפה צמודים ברובע ב' בעיר, ו... משקאות וכריכים, ולאחר שאכלו ביימו ריב ביניהם, ... לא לשלם את התמורה. תוך כדי מריבות ביניהם ... על בעלי בתי הקפה, שברו בקבוקים וכוסות, כסאות ... חנות, ואחר כך גם את חלונות הראווה של בתי ...

בדעת המשטרה — כדברי פקד דן שמש — לה... לדין תוך תקופת מעצרם.

ישישה נתגלתה בשדה לאחר שנעדרה 36 שעות

לאה פרשיאן, בת 90, נעדרה מבית בתה בעיירה ... במשך 36 שעות, עד שנמצאה בשדה בין קיבוץ ... לקיבוץ ניר־עם. בצוות המחפשים היו אנשי סניף מ... אדום ושוטרים מהעיירה שדרות.

הישישה נעדרה מביתה מיום חמישי בבוקר. ... בשעות הערב הודיעה בתה על ההיעדרות. כתות מ... מתנדבים עסקו בחיפושים במשך כל הלילה.

ביום שישי נמשכו החיפושים ורק בשעה 2.30 הצהרים נמצאה הישישה, שראייתה לקויה, וצולעת מרגליה. היא היתה במרחק 5 ק"מ מביתה, בשתק ... מניה אה הדעת.

משפחות שפלשו לשיכון יקבלו דירותיהן במאי

שש משפחות הזוגות הצעירים מאזור, ש... ערב חג־העצמאות לשיכון זוגות צעירים וללשכת המועצה, במחאה על פחבת, יקבלו את דירותיהם חודש מאי. כך נקבע בפגישה שהתקיימה ב... במשרד השיכון.

בפגישה שהתקיימה במשרדו של יחיאל מוסקובי מנהל מחוז כשרד השיכון, טענו הזוגות הצעירים, רובם מתגוררים בצריפים, כי בניית הדירות שהובטחו נמשכת באיטיות כבר כמעט חמש שנים.

עוד טענו הצעירים, כי למרות ששילמו סכומי טרם נחתמו אתם חוזים, הם חוששים כי הדירות לבסוף לאחרים.

השעונים המוברחים נועדו ל...הליכה

מאת רחל פרימור

ישראלי בן 34, תושב תל־אביב, ששב בסוף ה... מלונדון ללוד, נאלץ לאמץ את כל כושר האילתור כאשר נדרש להסביר מדוע לא הצהיר על ... שעונייד יקרי־ערך שנמצאו במזוודתו.

הנוסע, שאת השעונים אשר ביקש להבריח ... למספר זוגות נעלים, אמר למוכסים בנמל התעו... „נעלים אלו נועדו להליכה — וגם השעונים כך".

כאשר נתבקש להסביר את הטיעון המוזר ... הנוסע: „את הנעלים הבאתי כדי לחלק מתנות, ... השעונים הבאתי כדי לתת דוגמאות לסוחרים. ... המקרים אין בכוונתי להחזיק בסחורה — ... ממני".

אנשי המכס לא קיבלו את ההסבר, וחייבו ... הנוסע בקנס על השעונים, שערכם נאמד ב־12 ... לירות.

חבר קיבוץ יתמנה למנכ"ל תיאטרון חיפה

מאת ראובן בן־צבי

כר מוזיה אברהמי, חבר קיבוץ מעגן־מיכאל, ... להתמנות למנכ"ל התיאטרון העירוני של חיפה. ... תלוי באישור מזכירות הקיבוץ. נמסר, כי ... ימשיך לגור בקיבוץ.

במסיבת עתונאים מסרו יו"ר מועצת המנהלים ... תיאטרון חיפה, סגן ראש העיריה, צבי ברזילי, ומנהל ... אמנותי, עודד קוטלר — כי תקציבו החדש של ... לשנת 1975/6 יגיע ל־5.8 מיליון לירות, מהן 4.3 ... כהקצבות ומענקים — ו־1.5 מיליון הכנסות עצמיות. ... המענקים תקציב העיריה מיליון וחצי לירות, ... המינהל התרבות הכפיל את המענק עד ל־2.7 מיליון ...

לך שמים לך ארץ

מאת עזר ויצמן

מהדורה שלישית אזלה
מהדורה רביעית תופיע
בסוף שבוע זה

ספרית מעריב

בית העתונאים ע"ש נ. סוקולוב

ביום שישי, 25.4.75, בשעה 11.00 לפנה"צ מועדון־העתונות בת"א

עם

אלוף (מיל.)

אריק שרון

חברי האגודה הרוצים להשתתף בפגישה מתבקשים להודיע למזכירות האגודה (טלפון 256141) עד יום רביעי, 23.4.75, מ־8.30 בבוקר עד 7 בערב.

הופיע!

ארט

אפריל / 144 עמ' / בהוצ' מועדון קוראי מעריב

ניצן — אגודה לקידום ילדים לקויי התפתחות ולמידה
רח' בחמני 53, ת"א, טל. 613506

ישמח לארחכם

בבזר מכירות

בימי האביב: 19.4.75 משעה 19.00 עד 13.00
ו־20.4.75 משעה 09.00 עד חצות
במלון גרנד ביץ',
שדרות נורדאו 8, תל־אביב,
בבזר המכירות

* ביתני מכירה * תערוכת ציורים
* הגרלות והפתעות * תצוגה מסחרית

ההגרלה תתקיים ביום ראשון 20.4.75 בשעה 17.30. תוצאות ההגרלה תפורסמנה בעתונות הערב 3 ימים לאחר קיום ההגרלה.

קולט אדים ושמנים למטבח
מיוצר ע"י „סרניה"
* הטוב ביותר
* היעיל מכולם
* מחיר עממי
אחריות מלאה

ביחח"ר — סרניה — המרכז החדש לתעשיה
רח' 10 מס' 80 ת"א טל. 742129 — 31749
הכניסה מרח' יצחק שדה 10

האם עומדים להמשיך את פרשת מיכאל צור?

מי כאמת שדד את קופת המדינה?

האם נשכחה הארז?

על כל אלה קרא בספר

„השבר"

הופיעה מהדורה שניה של המחדל הכלכלי.

הוצאה מיוחדת, בהפצה „גד",
צ'לנוב 13 תל־אביב

מקורות בינוי ופיתוח בע"מ

שטרות התמים ע"י עירית נתניה לפקודת מקורות בינוי ופיתוח

אבדו:

שטר מס' 47595 ז"פ 28.3.75 ע"ס 20,165.— ל"י
שטר מס' 30037 ז"פ 25.3.75 ע"ס 12,000.— ל"י
שטר מס' 33038 ז"פ 30.3.75 ע"ס 12,810.— ל"י
שטר מס' 58417 ז"פ 18.3.75 ע"ס 20,000.— ל"י

כל המקבל שטרות אלה או המשלם תמורתם שלא ע"י מקורות בינוי ופיתוח בע"מ או הסכמה מראש שם כספו על קרן הצבי.

אגוד ארצי של מגדלי פרחים

מודיע

כי משרדי האגוד עברו
לרחוב החשמונאים 88
קומה ב'

טלפון זמני 262646

שרון מודיעה על הולדת אחיה

בן

לעידית ויוסף דן

נכד

למיכל והיינץ בוכולד — לברוניה ויצחק רנד

נין

לזלמה ושלמה יעקובי

חיפה — 14.4.75

דירות למכירה

2½, 3, 3½ חדרים בשני בניינים נוספים

בתל־אביב, רח' ערבי נחל (המשך רח' ארלוזורוב)

המחירים החל מ־190.000 ל"י * תנאי תשלום נוחים

בפרטים נא לפנות לברשפר בע"מ

רחוב אבן־גבירול 100 תל־אביב, טלפון 241184 (8—1; 4—7).

בר שפר BARSHEFER

עובדי מס־הכנסה הסירו התנגדותם למינוי מן כנציב

מאת ישעיהו אביעם

המועצה הארצית של עובדי אגף מס־ההכנסה, התכנסה ביום ד' לישיבה מיוחדת בהשתתפותו של ה־מחזיק בתיק עובדי מס־ההכנסה בהסתדרות. עובדי המדינה, מ. דוד, החליטה להיענות לפנייתו של שר האוצר שלא להתנגד למי־נוי של מר יצחק מן, כנ־ציב מס הכנסה.

יחד עם זאת החליטה המו־עצה הארצית להמשיך ולתבוע כי לתפקיד נציב מס ההכנסה הבא ימונה לתפקיד זה איש מקרב עובדי המס.

המועצה החליטה ליפות את כוחו של הוועד הארצי לסייע לשר האוצר בכל הנדרש בכל הקשור בהכנת והפעלת הרי־פורמה במס.

אף כי היו חברים שדרשו שלא להיענות לפניית השר, ולעמוד על התביעה למנות ל־נציב המס איש מבין העוב־דים, החליט הרוב שלא לנ־קוט שום צעד או פעולה ה־עלולים להפריע לביצוע הרי־פורמה.

כמו כן נתקבלה בקורת רוח הצעת השר למנות את מר אליעזר שילוני כמישנה לנציב מס ההכנסה, וכממלא מקום קבוע. שר האוצר, מר י. רבינוביץ, הבטיח לנציגי ה־ועד הארצי שעמם נפגש ב־יום ה', מינוי סגן־נציב מקרב העובדים, בתיאום עם ועד ה־עובדים.

לסופר "מעריב" נודע כי נ־ציב שירות המדינה, מר יעקב ניצן, הביע את מורת רוחו מכך ששר האוצר יהושע רבי־נוביץ, ניהל באופן ישיר את המשא ומתן עם נציגות העוב־דים במס־ההכנסה בענין הס־כמתם למינוי יצחק מן לנציב המס.

השר עומד להביא היום ל־ישיבת הממשלה את מינויו של מר מן לנציב מס־הכנסה, ויבקש את אישור הממשלה ל־כך.

תעריפים חדשים למכתבים נכנסים היום לתוקפם

למעטפות החורגות מן התקן — מחיר גבוה יותר

התעריפים החדשים למש־לוח מכתבים בארץ נכנסים היום לתוקף. התעריפים מ־בוססים לראשונה על עקרון העידוד להשתמש במעטפות שמידותיהן מתאימות לתקן החדש, בהתאם לצרכים ה־מכניים של מכונות המיון האלקטרוניות, שהופעלו ל־אחרונה בשירותי הדואר.

מעטפות "חריגות" ייפלטו מן המכונות ויקבלו טיפול־יד, היקר יותר והנמשך יותר זמן ועל כן יהיה תעריף המשלוח שלהן גבוה יותר.

התעריפים החדשים באים גם לעודד את השולחים כמויות דואר גדולות להשתמש במי־קוד. תעריף המשלוח למכתב "רגיל" יהיה מעתה 35 אגו־רות. מכתב רגיל הוא זה ש־מעטפתו מלבנית, מידותיה ה־מינימליות 140X90 מ"מ, מי־דותיה המכסימליות 235X120 מ"מ, ובתנאי שהיחס בין ה־אורך לרוחב לא יפחת מ־1.4X1.

תעריף המשלוח של "מעט־פה חריגה" יהיה 40 אגורות. המחיר לגלוית־דואר — 30 אג' ולאגרת דואר — 35 אג'. דבר דואר ללא מעטפה — 45 אג'.

מכתב רשום — תעריף ה־מכתב ועוד 1.50 ל"י.

דובר משרד התקשורת מסר, כי תקן המעטפות עוצב זה כבר והובא לידיעת יצרני ה־מעטפות, אשר נציגיהם אף השתתפו בקביעתו. לאחרונה הפיץ המשרד את דבר התקן לכל סוחרי המעטפות וצרכי הכתיבה, וכן לשולחי דואר גדולים. לרשות גופים אלה הועמד תרשים המאפשר לק־בוע במבט עין אם מעטפה כלשהי היא תקנית.

בהתאם לתעריפים החדשים המקבלים תוקף היום (יום א') נקבע תעריף מוזל למשלוחים גדולים: מכתבים מסוג "ר־גיל", המובאים במרוכז לבית הדואר בכמות מינימלית של 1000 יחידות בעלות צורה א־חידה, כאשר הם נושאים את המיקוד, ממויינים לפי הסדר הרץ שלו, ונשלחו בשירות "שולם". תעריף הדואר ליחי־דה במשלוח כזה יהיה 30 אג' בלבד.

עורכי דין ברחובות יפנו לבג"צ נגד מס העסקים

העירייה העלתה את המס בשיעור 1560 אחוזים

מאת אהרן פריאל

עורכי הדין ברחובות יפנו לבית המשפט הגבוה לצדק בבקשה לתיקון חוק עזר עי־רוני מקומי, כדי להעמיד את מס העסקים ברחובות על "סכום מתקבל על הדעת".

עורכי הדין ברחובות פנו בסוף השבוע שעבר לראש עי־רית רחובות, מר שמואל רכט־מן, והתריעו על העלאת מס העסקים בעיר, שהתבטאה, ב־השוואה לאשתקד, בעלייה של 1560 אחוזים.

עורכי הדין מציינים בפני־תם לראש העיר, כי מס עס־קים לגביהם נקבע עתה לסכום של 2500 ל"י לשנה, בהשוואה למס אשתקד, שהיה 160.— ל"י בלבד.

לדבריהם, על פי חוק העזר החדש בחדרה, נקבע מס עס־קים שם לעורך־דין יחיד ב־משרד לסכום של 210 ל"י, ו־בחיפה נקבעה תוספת בשיעור 50 אחוזים בלבד על המס ה־קודם שהוטל על עורכי דין העובדים בעיר זו.

"בקביעה זו של מס העס־קים החדש ברחובות יש משום אפלייה ברורה: לבית מרקחת המעסיק יותר משני עובדים נקבע מס בשיעור של 2000.— ל"י בלבד, ולעורך דין, שאינו מעסיק עובד נוסף, נקבע מס שנתי בשיעור של 2500.— ל"י" טוענים עורכי הדין בפנייתם ל־ראש העירייה.

ציבור הסוחרים, בעלי מלא־כה ובעלי מקצועות חפשיים ברחובות הביעו התמרמרות על מס העסקים החדש שהונהג ברחובות.

על פי חוק העזר העירוני, נקבע עתה מס בסך 2500.— ל"י לרופאי שיניים, 2000 ל"י לשנה לאגודה לציבור פרדסים. ולחנויות רהיטים גדולות; מס בסך 1500.— ל"י לחנויות ל־מכירת טלוויזיות. חנות מכו־לת בסיטונות, מסעדה המע־סיקה מעל 4 עובדים חוייבו במס עסקים שנתי בסך 1000.— ל"י.

בתשובה לשאלה, אמר ראש עיריית רחובות, מר שמואל רכטמן, כי חוק העזר העירוני החדש, המתייחס למס העסקים לשנת הכספים הזאת, "נת־קבל פה אחד ע"י מועצת ה־עירייה, והועבר כבר לאישור שר הפנים".

מר רכטמן הוסיף, כי הצעת החוק "נבנתה על פי דוגמת מס העסקים בראשון לציון".

סגן ראש עיריית רחובות וי־חבר הנהלת העירייה, מר אב־רהם דרוק, המייצג את ציבור הסוחרים בעיר, אמר כי יתי־פטר מתפקידו אם חוק העזר העירוני לגבי מס עסקים לא יתוקן.

4000 השתתפו בצעדת מנשה

יותר מ־4000 צועדים השת־תתפו אתמול בצעדת יערות מנשה המסורתית אשר נערכה בשני מסלולים, 20 ק"מ ו־10 ק"מ. הצעדה החלה בחניון ה־קיט ליד קיבוץ הזורע, והסת־יימה באותו המקום. הצעד־נו בעיקר צועדי בנק דיסקונט שקבוצתם מנתה יותר מ־200 צועדים.

דלת הזכוכית בקולנוע "אלנבי" לא עמדה בלחץ המפגינים למען הקרנת סרטים בליל־שבת (צילום: פ. סי. איי.)

חובבי הסרטים בשבת ניפצו דלת הכניסה לקולנוע "אלנבי"

המונים הגיעו להקרנת החינם ✶ מנהל הקולנוע: נציג גם בשבוע הבא

מאת אבי רז

הרחבה שלפני קולנוע "אלנבי" ב־תל־אביב היתה החודש לזירת מהו־מות; בליל־שבת שעבר הגיעו שם דתיים, במחאה על הקרנת סרטים ב־קולנוע; שלשום היו אלה דווקא חי־לוניים, שנענו למודעות בעתונים, ש־קראו בזו הלשון: "הערב בקולנוע "אלנבי" עצרת־מחאה עם סרט חינם. בואו בהמוניכם".

ואכן, הציבור בא בהמוניו. מנהל קולנוע "אלנבי", אורנד ורדימון, צי־פה להסתערות־רבתי של צופי־חינם, וכדי למנוע כניסה של אנשים מעל לתכולת האולם, חולקו בקופה כרטיסי־חינם. הקופה נפתחה עוד בשעה 8, ו־200 האנשים, שכבר התגודדו בחוץ החלו "להלחץ" אליה.

בשעה 9 הגיע מספר הממתינים ל־500, רובם צעירים. נערים אחדים נש־או כרזות: "מיהו יהודי? — זה ש־הולך לקולנוע ביום שישי"; "שוטטות ובריונות — כן, קולנוע ביום ו' — לא".

בתשע ושלושים נפתחה דלת הכני־סה של הקולנוע. מנהל הקולנוע, איש הג"א גברתן, וקומץ שוטרים, נאבקו בשטף האדיר של הנכנסים. הלחץ היה עצום. מישהו אמר, "זה כמו הפינוי בנמל־התעופה של דאנאנג". מסוקים לא היו שם, אך דלת הכניסה היתה עשוייה זכוכית, והיא נופצה מקץ חמש דקות. אחדים נשרטו.

כדי להקל על הלחץ, נפתחה עוד דלת אחת, ואחר־כך עוד דלת. תוך שעה קלה שכך מעט הלחץ, ועשר דקות לפני השעה 10 — נסגרו הדלתות. מר ורדימון החליט לפצות את המאוכזבים שנותרו בחוץ, ולקיים הקרנה נוספת, בחצות.

בקופה חולקו כ־700 כרטיסים. אך כל 938 המושבים היו תפוסים, וגם ב־מעברים התגודדו צופים. בעזרת סו־לם צר טיפס אל הבמה ח"כ בועז מו־אב, איש "הוועד הציבורי למען תל־אביב" — ועד שהתארגן כדי להתנגד למאבקים לביטול הקרנת סרטים בליל־שבת. ח"כ מואב אמר, כי הצביע למען ראש העירייה, שלמה להט, מתוך תקווה שיעמוד בהבטחותיו שמלפני הבחירות — וקרא לו לקיימן.

השמיעו דברים גם נציג צעירי ה־ל"ע — מפלגתו של מ"מ ראש העי־ריה יצחק ארצי, ואיש התנועה לאיכות החיים במפלגה הליברלית — מפלג־תו של ראש העירייה.

אחרון קפץ אל הבמה צעיר שהוחזר מן הקהל. "צ'יץ'" — קרא הצעיר ב־פאתוס, "אלף עיניים מביטות בך ומ־לוות אותך. אל תאכזב אותנו! ולד־תיים אומר: צדקתכם לא כצעקתכם".

לקול תשואות הקהל ירד מן הבמה, ובטרם עלה המסך על המערבון "בא־רץ דמי", נשמעו קריאות קצובות: "לא ניתן! לא ניתן!"

הקריאות שככו כאשר מאדיגן — הוא ריצ'ארד וידמארק, ורוברט סול־נו, הופיעו על המסך.

כדי לכסות חלק מהוצאות התיפעול של האולם, המסתכמות בכ־1,500 ל"י, נתבקש הקהל לתרום בהפסקה. נאס־פו.. 77.85 ל"י.

גם מספר החתימות על עצומה של צעירי הל"ע היה מועט.

לקראת הצגת־חצות, נמסרו לקופה לחלוקה 500 כרטיסים. מקבליהם הת־בקשו לתרום, וכך נאספו עוד 280 ל"י. להצגה באו כ־300 איש, שהרא־שונים בהם נכנסו לאולם תוך דחי־פות, מחשש שלא יימצא להם מקום...

המנהל, אורנד ורדימון, אמר אחרי־כן, כי בדעתו להמשיך במאבק, וכי גם ביום ו' הבא יקרין סרט חינם. הוא סיפר, כי בגלל מאבקו מרחפת עליו סכנת הרחקה מהתאחדות בעלי בתי הקולנוע.

משפחות ותיקות ברמלה יקבלו דירות שנותרו ריקות מעולים

הדירות פנויות כבר שנה — ובינתיים נגרמו בהן נזקים במאות אלפי ל"י

כ־20 דירות ריקות במר־כז הקליטה ברמלה יועדו לאיכלוס משפחות ותיקות מתושבי העיר, לאחר שמשפ־חות עולים שהופנו למקום סירבו להשתכן שם.

נמסר כי ועדה בין־משרדית תקבע מי יהיו הזכאים להש־תכן בדירות הריקות, לאחר שמרכז הקליטה ברמלה נסגר לפני כשנה. במקום היו כ־60 יחידות דיור שנותרו ריקות, ואליהן פלשו לעתים קרובות תושבים כהמקום, שהמשטרה פינתה אותם. למרות השמירה שהפקידה במקום חברת "עמי־דר", שקיבלה לרשותה את י־חידות הדיור, במרכז הקלי־טה, נגרמו שם נזקים במאות אלפי לירות בעקבות גניבת ציוד ואבזרים בדירות הריקות והשחתתם.

דובר חברת "עמידר" ציין, כי בעוד כחודש תסתיים עבו־דת שיפורים ותיקונים במספר דירות שנועדו להטבת תנאי הדיור של משפחות ותיקות ב־רמלה. הדובר הוסיף, כי החב־רה ביטחה את יחידות הדיור נגד נזקים אפשריים, ואישר, כי השמירה על הדירות הרי־קות לא היתה "יעילה ביותר".

ראש עיריית רמלה, ח"כ אהרן אבו־חצירה מסר בתשובה ל־שאלה, כי הוא עומד להיפגש היום עם הנהלת משרד השי־כון בתל־אביב, במטרה לפעול להעברת דירות ריקות נוספות בשכונת העולים לרשות זוגות צעירים ומשפחות מתושבי רמ־לה הגרות עתה בתנאי דיור גרועים.

ההסתדרות הקימה קרן להלוואות לזוגות צעירים

מאת כותב "מעריב" לענייני עבודה

החל מראשית חודש מאי, תופעל הקרן בת 100 מיליון ל"י למתן הלוואות משלימות לדיור לזוגות צעירים. קרן זו הוקמה על־ידי ההסתדרות, ה־ממשלה ובנק הפועלים.

בכנס רכזי ועדות־שיכון ב־מועצות הפועלים, אמר גזבר ההסתדרות, ישראל קיסר, המ־שמש גם כיו"ר מגבית ההס־תדרות, כי היוזמה לקרן ה־הלוואות המשלימות באה לא־חר שנתברר, כי למרות העזרה שנותן משרד השיכון לזוגות צעירים, חסרים לרבים מהם האמצעים לממש זכותם לשי־כון.

הקריטריונים הקובעים לקב־לת הלוואות מקרן זו הם: חב־רות בהסתדרות, זכאות ב־תכנית הסיוע לזוגות צעירים של משרד השיכון בשנת 1974. הסיוע מיועד לרכישת דירה חדשה או דירה מיד שניה, על שטח ובמחיר המקובלים במשרד השיכון. הסכום המירבי של ה־הלוואה יהיה 15,000 ל"י.

ואלה תנאי ההלוואות לפי הניקוד שצבר הזוג בתכנית הסיוע:

לזוגות צעירים שצברו עד 390 נקודות — 13% ל־10 ש־נים; לזוגות צעירים שצברו בין 400 ל־790 נקודות — 11% ל־10 שנים; לזוגות צעירים שצברו מעל ל־800 נקודות, ולאלה שרכשו דירותיהם ב־אזורי פיתוח — 10% ל־15 שנה.

את הבקשות להלוואות ה־משלימות יש להגיש במועצות הפועלים במקום מגורי הזוג או במקום שבו הם מתעתדים לרכוש את דירתם.

תיקון טעות

ביום ה' פורסמה ב"מעריב" תמונה מטכס האזכרה בקרית שאול. בהסבר לתמונה נרשם בטעות, כי ליד הרמטכ"ל עו־מד סגן הרב הצבאי הראשי, גד נבון. הנכון: ליד ה־רמטכ"ל נראה בתמונה הרב הצבאי הראשי, מרדכי פירון.

...דה אמם של שני ...ים בסחיטה בחיפה

...י אחים, מפעילי דוכן בשוק תלפיות בחיפה, ...ת כספים מבעלי עסקים בשוק, תחת איום ... ביום ו' בפקודת בית משפט השלום בחיפה ...ה.

...סלמן, בת 49, הובאה לפני השופט י. זהבי. ...ה טען, כי בעקבות מעצרם של שני בניה, ...מן, לפני כשבוע על ידי המשטרה, הועלה ...איימה על בעל אטליז בשוק תלפיות, שהת־...נגד בניה, ש"סופו יהיה רע, אם לא ייעתר ...

...כת המשטרה, כי האשה חשודה בהעלמת ...ים בבה נסים על המתלונן יהודה סאלמה. ...ל האשה טען בבית המשפט, כי עילת הבי־... להפעיל לחץ על החשודים. (ע)

...רך הסכם השכר ...ות להשכלה גבוהה

מאת ישעיהו אביעם

...של חברי הסגל האקדמי המוסדות להשכלה ...אריך את תוקף הסכם השכר מהשנים 1972/74 ...בר 1975 — נחתם ביום ד' באוניברסיטת בר־...בין ועד ראשי האוניברסיטאות לבין המועצה ...רגני הסגל האקדמי במוסדות להשכלה גבוהה. ...כם החתום יועלה שכר היסוד בדרגות מרצה ...חבר ופרופסור מן המנין ב־80 ל"י לחודש ...יל 1974.

החלטת מחוז ת"א מחייבת את המרכז

מאת מ. שמריהו

...נת העבודה, מאיר זרמי, הודיע בסוף השבוע, ...זה תל־אביב במפלגה, לבטל את החטיבות ...חייבת את מרכז המפלגה.

...ציין, כי גם בבחירות הפנימיות הקרובות של ...ה תהיה רשימה מרכזית מורכבת מייצוג ...צירי הועידה ייבחרו בבחירות אישיות אזו־...ים בשינוי חוקת הבחירות, כדי להבטיח בחי־...ות למניעת השתלטות קבוצה אחת על קבוצות ...

...לשנות את שיטת הבחירות במפלגה באופן ...י ביטול מוחלט של החטיבות כדי שלא ...קשיים" — אמר זרמי. "אי אפשר שיהיו רק ...ת בסניפים".

...ים פתחו מועדון מוניציפלי

...הדיר לעשות כל מאמץ כדי לנרת את הקיקה ...השירות לראשי הרשויות המקומיות — אמר ...מנהל המחלקה המוניציפאלית של המפלגה ...אריה אבן, בפתיחת "המועדון המוניציפאלי"

...החדש נפתח בהשתתפות ראשי הערים של ...ד"ר המועצה המקומית מנהליה, בני שליטא, ...את המועדון ולכלול בו את כל מרכיבי ה־...

סיכמה הצעות מדיניות

...ל"ע סיכמה בסוף השבוע הצעות מדיניות ...צעות סיכום משותפות בין ל"ע, רי"צ ותנועת ...

...עת השר משה קול של הממשלה לעבד תכנית ...ה יזום לקראת של מפת־שלום לשם המחשת ...ות טריטוריאלית.

לאחד ימי הזיכרון והשואה

...וידל מל"ע פנה בסוף השבוע אל שר החינוך ...הרן ידלין, בהצעה להפריד בין יום הזכרון ...לבין יום העצמאות ולאחד את יום הזכרון ...עם יום השואה והגבורה.

...אר עוד שנה בקרית־שמונה

...שריד מסיעת המערך הודיע בסוף השבוע ...חברי מזכירות מחוז תל־אביב של מפלגת העבו־...אותו בזמנו כמועמד לכנסת, כי החליט להאריך ...בקרית־שמונה בשנה נוספת לפחות.

...יפה המחלוקת במפד"ל

...הפנימית במפד"ל בין סיעת הרוב "למפנה" ...השר ד"ר יוסף בורג ושל השר ד"ר יצחק ...סיעת הצעירים בראשותם של ח"כ זבולון המר ...ודה בן־מאיר החריפה לאחרונה, אחרי שסיחות ...המתנהלות זה למעלה מחודשיים, לא נשאו ...

...המזכירות של סיעת "למפנה" תקף בסוף השבוע ...של צבי ברנשטיין בחריפות את סיעת הצעירים ..."ליכוד ותמורה".

בואו ל"רהיטי דנאל"

הקדישו מעט מזמנכם ותרכשו את רכישת חייכם

רהיטי איכות משולמים במחירים נמוכים ביותר

תנו לנו להוכיח לכם שהיום, יותר מתמיד כדאי לרכוש אצלנו

רהיטי סלון וחדרי שינה

מבחר גדול של מערכות סלון בעיצוב וברמה בינלאומית ומבחר חדרי שינה מקסימים, מאור ותצורה אירופה. נצלו תנאי אשראי מדהימים ובלתי מקובלים, במסגרת מבצע מיוחד

סלונים ומערכות שינה החל מ־2500 ל"י

עד 15 תשלומים ללא ריבית!!!

"רהיטי דנאל" אולם המכירות: ת"א, חובבי ציון 61 (ליד כיכר דיזנגוף), טל. 284647

פתוח כל ימות השבוע, בין השעות: 9—13, 16—19.

הגיע משלוח* של:

פנטוגרפים

(מכונות חיתוך בלהבה)

המעולים

מתוצרת "GLOOR" שויצריה

לחיתוך לפי שבלונה או שרטוט

קוטר חיתוך מקסימלי 1.22 מ' (48")!!

* המלאי מוגבל

HERMAT הרמט

הרמט חברה בע"מ - ציוד וחמרים לריתוך

יהודה הלוי 52 ת"א טל. 625705-621862

מבצע ענק

"מעריב" ו"הדיראון" פרסים לקוראים במיליון ל"י

1

ראה עמוד 36

هكذا من الاصل

פרופ' מורגנטו, יועץ משרדי ההגנה והחוץ של ארה"ב

„שיפור היחסים עם ברה"מ יאפשר לישראל מרחב תמרון מול ארה"ב"

„אין להניח כי הרוסים יתמכו תמיד בערבים" ✶ לדבריו לא מן הנמנע ששתי המעצמות יחליטו לכפות הסדר במזה"ת ✶ ד"ר ק. מנע נצחון מוחץ של ישראל במלחמת יוה"כ כדי שיוכל אחר־כך לנהל את המו"מ

מאת ראובן בן־צבי

„ההערכה מחדש" של מדיניות ארה"ב במזרח ה־תיכון אינה אלא לחץ על ישראל — אבל לא ישתנה דבר. גם לאחר ההערכה המחודשת של מדיניות ארה"ב ימשכו הן הלחץ והן התמיכה בישראל — אמר בסוף השבוע במסיבת עתו־נאים בחיפה הפרופסור הנס מורגנטאו, יועץ ליחסים בינלאומיים במשרד ההגנה ובמשרד החוץ בארה"ב.

הוא עושה עתה בישראל כמרצה אורח באוניברסיטת חיפה. במסיבת העתונאים ליווה אותו הפרופסור יוסף נדבה, ראש החוג למדעי ה־מדינה באוניברסיטת חיפה.

בתשובה לשאלת סופר „מע־ריב" אמר פרופ' ה. מורגנטאו כי יחסים משופרים בין יש־ראל וברית המועצות היו מר־חיבים את חופש הפעולה ו־התמרון של ישראל ומביאים לתועלת לישראל, כשם ש־ארה"ב מפיקה תועלת מיחסיה עם סין מול בריה"מ.

פרופ' מורגנטאו הוסיף כי הסובייטים רוצים להשאיר את הסכסוך במזרח התיכון על „אש קטנה". אך אם לא יוכ־לו עוד לעקוב על „מידת ה־אש" ותהיה התלקחות אם להע־דיף שלום או מלחמה תלויה במה שתעשה ארה"ב. אין ל־הניח כי תמיד יתמכו בער־בים. יתכן ששתי המעצמות יחליטו ביניהן כי טיפלו מס־פיק בסכסוך במזרח התיכון ויכפו הסדר באיזור.

בתשובה נוספת של סופר „מעריב", אמר הפרופ' מור־גנטאו כי ד"ר ק. אמנם נפגע אישית מכשלון השיחות. אבל הוא פיקח מכדי שפגיעה זו תקבע את מדיניותו, ואין ספק שהוא ימשיך באותה המדיניות, שלדעתו יש לה סיכוי להצליח.

כן סבור פרופ' מורגנטאו שישראל יכולה להתנגד למדי־ניות ארה"ב שאינה נראית לה, וכך אמנם עשתה באח־רונה. השאלה היא עד כמה היא יכולה להרחיק לכת מ־בלי להסתבך יותר מדי. הוא הוסיף כי לדעתו אין ממש בסיסמת הדטאנט, המאפשרת למעשה לסובייטים להסוות את מטרותיהם האמיתיות. הם המרוויחים מכך.

על הקמת מדינה פלשתי־נית אמר הפרופסור מורגנטאו כי אין כל מקום לכך, משום שאי אפשר לחלק פעם נוספת את ארץ ישראל. לא יהיה בכך לא הגיון ולא צורך. ואילו מבחינה פוליטית, כל־כלית וצבאית תהיה זו תס־בוכת קשה ומסוכנת מאוד.

לדבריו באה התערבותו של ד"ר ק. במלחמת יום הכיפו־רים משום שרצה למנוע נצ־חון מוחץ של ישראל, שהיה מקשה עליו לאחר מכן את המו"מ עם הערבים.

צדוק: יש לפעול לגילוי המדליפים - ולהסיק מסקנות

„גם אם המדליף הוא בדרג המדיני של שרים"

„יש לפעול באופן נמרץ לגילוי המדליפים ולא להי־רתע מהסקת מסקנות, בין אם המדליף הוא בדרג מינ־הלי ובין אם הוא בדרג ה־מדיני של שרים" — אמר ביום ו' שר המשפטים מר חיים צדוק, במועדון העי־תונאים בתל-אביב.

השר אמר דברים אלה ב־תשובה לשאלה על הדלפת ה־ידיעה, כי שליחים של ברה"מ ביקרו באחרונה בארץ ונפ־גשו עם ראש הממשלה ושרים לשיחות מדיניות.

השר הבהיר, כי לדעתו צריכים הממשלה ומשרדיה לנקוט בנדיבות ליברלית בכל הנוגע להעמדת מידע לרשות הציבור. האזרח זכאי וצריך לדעת את המתרחש ולהיות אזרח משכיל כשהוא הולך ל־קלפי. אבל יש סודות שהאינ־טרס הציבורי בשמירה עליהם עדיף על פרסומם. במקרה ה־נוכחי אשם המדליף בהפרת אמונים, בין אם מדובר בדרג המינהלי או בדרג של שרים — אמר מר צדוק.

השר הטעים, כי חשוב ש־בתהליך קבלת החלטות יוכלו המשתתפים להביע את דעו־תיהם בחפשיות ללא חשש ש־העניין ידלוף. השר הדגיש, כי אינגו מאשים את העתונות על שהיא מפרסמת ידיעות. האח־ריות נופלת על המדליפים.

„חבילה" מצרית

בתשובה לשאלה אחרת הב־היר שר המשפטים, כי במרים באמצעות ד"ר הנרי קיסינג'ר הוצגה לפני ישראל „חבילה", שכללה הצעות מצריות בחטי־בה אחת. הצעות אלו דרשו מאתנו לתת נכסים חשובים מאוד מבחינה איסטרטגית ו־כלכלית תמורת לא כלום. לפיכך היתה בלתי נמנעת ה־החלטה להשיב בשלילה על ההצעות הללו.

לדבריו צפוי חידוש המעו־רבות האמריקנית להשגת הס־כם באזורנו. אנחנו נמצאים עכשיו במצב של מלחמת עצ־בים עם ארה"ב, אבל לא נפ־געו שני נושאים חשובים ב־יחסינו עמה: מצבור גדול של אהדה בקרב הציבור האמריקני כלפי ישראל והאינטרס האמ־ריקני בישראל חזקה.

גילויי השחיתות

כשנשאל בדבר גילויי ה־שחיתות המרובים והפרשיות הכלכליות השונות השיב השר, כי הממשלה החליטה להגיב על כל חשד של מעשי שחי־תות במסגרת החוק. היא פעלה ללא כל התחשבות במעמדו של החשוד. כל חשד שנתגלה נח־קר, וכל מי שהחשד נגדו יבוסס — יועמד לדין. בתי־המשפט יתבקשו להעניש את האשמים לפי חומרת העבירה.

בהתקשר זה אמר השר, כי החשדות בפרשיות שוחד ב־משרד הבטחון נחקרים כפי שנחקרות פרשיות כלכליות אחרות, והפעולה נגד חשודים אלה לא תהיה שונה מהפעולה נגד חשודים בעבירות אח־רות. (ע)

ליאופולד טרפר מגלה:

יורדים מארץ ישראל הקימו ,התזמורת האדומה' בבריה"מ

„התזמורת האדומה", ש־פעלה כשירות מודיעין ל־מען בריה"מ נגד גרמניה ה־נאצית במלחמת העולם ה־שניה, קמה בעקבות החלטה שנתקבלה עוד בשנת 1936, כאשר סטאלין חיפש דרכים להידברות עם גרמניה ה־נאצית, ואשר הביאה להס־כם ריבנטרופ־מולוטוב — גילה כאן ליאופולד טרפר, ראש התזמורת האדומה, ש־עלה לישראל לפני זמן מה. דבריו נאמרו בעונג העתו־נאים שהתקיים בליל שבת בבית העם בירושלים.

מר טרפר סיפר, כי קבוצת קומוניסטים יהודים, ששהו ב־רוסיה הסובייטית באותן שנים ואשר בחלקם גורשו מארץ ישראל על ידי ממשלת המא־נדאט, צפו את המלחמה בין בריה"מ לבין גרמניה הנאצית ואת הנסיון הנאצי להשמיד את היהודים לאחר קריאת ספרו של היטלר „מיין קאמפף". ק־בוצה זו החליטה להקים את הגוף שנקרא לאחר מכן „התז־מורת האדומה" למלחמה נגד הנאצים.

הקבוצה באה בדברים עם ה־גנרל הסובייטי בראזין, מ־ראשי המודיעין הסובייטי שאי־שר את התכנית להקמת ה־רשת. בשנת 1938 הוקמה „ה־תזמורת האדומה", שחבריה התפזרו בבירות אירופה ה־שונות והחלו לאסוף ידיעות צבאיות בעלות ערך רב ל־בריה"מ. גנרל ברזין הוצא אחר כך להורג על ידי סטא־לין.

מר טרפר סיפר, כי מקרב 120 חברי „התזמורת האדומה" היו 25 יהודים, שמחציתם נה־רגו בידי הגרמנים.

„אני כורדי" — אמר הנוסע וגורש לפאריס

מאת רחל פרימור

„אני אחד מניצולי המרד הכורדי, ובאתי לבקש מקלט בישראל" — בהצהרה זו הדהים בסוף השבוע את אנשי בקורת הדרכונים בלוד גבר בן 44, שבא מפאריס. לדב־ריו הוא מבקש לעשות למען הבאת עניינו של העם הכורדי לפני תושבי ישראל.

שוטרי בקורת הגבולות, אשר בחנו בקפדנות את הדרכון התורכי שבידי הנוסע, שמעו באותה הזדמנות גם על שאר מעלליו. האיש, שמוצאו בלתי ברור, הספיק בשנים האחרונות להיות מגורש מכמה מדינות באירופה, ו„בילה" גם מספר חודשים בכלא הבולגרי.

„אני יודע שהיהודים רגישים לכאבו של העם הכורדי ולכן באתי הנה, ואני בטוח כי תסייעו בידי" — אמר הנוסע התמהוני, לאחר שפירט את סיפורו.

משטרת נמל התעופה אמנם סייעה לאיש לבלות את ליל השבת בתחנת המשטרה במקום. אתמול, לאחר שהוברר כי אין ברשותו כרטיס חזרה לצרפת, ואף אין בידיו כסף לשהות בארץ, הועלה למטוס שהמריא ל־פאריס באותה חברה שבאמצעותה בא לכאן.

פרופ' הוכמן הואשם ב„התנהגות לא הולמת"

כתב האישום נשלח אליו ע"י מנכ"ל משרד הבריאות

מאת אבי ניר

חוקר הסרטן פרופ' אב־רהם הוכמן, מבית החולים „הדסה" בירושלים, הואשם ב„התנהגות שאיננה הולמת אדם העוסק ברפואה".

כתב אישום חמור זה, ה־מתבסס על סעיף 9 בפקודת העוסקים ברפואה, שוגר ל־פרופ' הוכמן בסוף השבוע בחתימת מנכ"ל משרד הברי־אות, פרופ' מנצ'ל. משרד ה־בריאות מסרב לגלות את פר־טי האישום.

משמעות הגשת כתב ה־האשמה היא שצפויה שלילת רשיונו הרפואי של הפרופ', העוסק שנים רבות בחקר ה־סרטן וקנה לו מוניטין עול־מי, אם לא יוכל להוכיח את חפותו. לפרופ' הוכמן ניתנה ארכה של 30 יום להגיש את טיעוניו לפני ועדה מיוחדת של משרד הבריאות, אשר חקרה בפרשה וההיבט של ה־אתיקה הרפואית.

במקביל ניהלו שלטונות מס ההכנסה חקירה מסועפת, אשר התבססה על ידיעות שמסרו לקוחותיו של הוכמן בדבר הכספים שגבה מהם ולא הצ־היר עליהם. עד כה הסתכמו הסכומים ב־100 אלף ל"י.

מאסר עולם לרוצחת בתה

מאת דליה מזורי

מאסר עולם גזר בית־המשפט המחוזי בנצרת על חלוה עבד סעיד מסלה, בת 52 מנצרת. היא הורשעה ברצח בתה עפאף בכוונה תחילה, בנסיבות הכרוכות בכבוד המשפחה.

בסוף אוקטובר אשתקד נמ־צאה גופתה של עפאף כש־ראשה וצווארה שרופים. בו ביום הודיעה האם, שהיא ש־גרמה למותה של בתה.

האם, סיפרה, כי בתה קיי־מה יחסים עם גבר, מבלי שהיתה נשואה לו. במשפחה החליטו שיש להשיאה לגבר זה. ערב החתונה — בעוד הנערה חופפת שערה — נכ־נסה האם לחדרה ובזעם רב תפסה את הבת בשערותיה, שפכה עליה ספירט והציתה אותה. „כן. שרפתי אותה, כי היא זנתה לפני העיניים שלי ולא יכולתי לסבול אותה", העידה האם בבית המשפט.

בית־המשפט הרשיע את ה־נאשמת ברצח בכוונה תחילה וגזר עליה מאסר עולם.

ישבו בדין השופטים י. מר־גלית, י. זיגלמן ות. אור.

איום השביתה בדואר — הוסר

בתי־הדואר בכל הארץ יפ־עלו היום כרגיל. עובדי השי־רות הסירו את איום השביתה, בעקבות פגישה שהתקיימה אמש עם נציגי הנהלת משרד התקשורת וההסתדרות.

קיצוצי־יתר בכוח אדם יפגע במתן שרותים לציבור

מאת סופר „מעריב" לעניני עבודה

מזכירות איגוד העובדים הסוציאליים, שמעה דיווח על המצב הקשה של האגף לעבודה סוציאלית בעיריית ת"א־יפו והיא רואה בחומ־רה רבה הידרדר ההנהלה ל־אגף, הפוגעת בתיפקודו ה־תקין של האגף כולו.

לדעת מזכירות האיגוד מנו־צל מצב זה על ידי גורמים שונים לקיצוצים רציניים ב־כח האדם ובתקציבים, העלו־לים למנוע את המשך מתן ה־שרותים לאוכלוסיה ולפגוע ב־יכולת העובדים להמשיך ב־תפקידם.

בישיבה נתקבלה החלטה ש־אם לא יחול שינוי במצב יאלצו העובדים הסוציאליים בעיריית תל־אביב לנקוט ב־כל האמצעים העומדים לרשו־תם כדי לאפשר המשך תיפ־קודו של האגף.

המזכיר הארצי של האיגוד, מר יצחק קדמן, שיגר מכתב למנכ"ל משרד הסעד, הד"ר מ.א. קורץ, ובו הוא טוען כי רשויות מקומיות מנצלות את הוראת משרד הסעד לצמצם בהוצאות והן מצמצמות גם תקציבי לשכות הסעד. לדב־ריו יפגע הדבר בציבור.

מבצע ענק של „מעריב" ו„תדיראן"
פרסים לקוראים במיליון ל"י
פרטים מלאים היום בעמוד 36

בת נולדה לנו

לאפרת ומיקי הלפרין

רמת השרון

נכדה

לרות ואביגדור גלוגובסקי, רמת השרון · לחנה ושלמה הלפרין, שכון דן

נינה

למאשה ויוסף ביאליק, רמת השרון

בית־חולים בילינסון · ז' באייר תשל"ה, 18.4.75

בצער רב וביגון קודר אנו מודיעים על פטירת בעלי, אבינו וסבנו

יונה בר משה קרמר

כליפקאני, מבריה

ההלויה תצא מבית אזיר בכפר אזיר היום, יום ראשון, ט' באייר תשל"ה, 20 באפריל 1975, לבית העלמין בחולון.

על שעת ההלויה, נא להתקשר לטלפון 750779, 750782.

המתאבלים: משפחות קרמר ושינה וכל בני המשפחה בארץ ובחו"ל

בצער רב וביגון אנו מודיעים על פטירתו של בעלי, אבינו, אחי וסבנו היקר

ר' יהושע (הירשלה) קוך

מצ'רנוביץ — בוקובינה

שנפטר בשיבה טובה

ההלויה תצא היום, יום ראשון, ט' באייר תשל"ה (20.4.75), בשעה 2.00 אחה"צ, מבית הכנסת המרכזי בגבעת רמבם רח' טייבר 25, לבית העלמין בנחלת יצחק.

המשפחה המתאבלת

ארגון יוצאי מונסטרישץ

מודיע בצער רב על פטירתו ללא עת של חברנו

ברטפלד זכריה (מישו)

בן מרדכי ז"ל

ומשתתף בצערה של חברתנו **חייקה**

ההלויה תתקיים היום, יום ראשון, ט' באייר תשל"ה (20.4.75), מבית החולים „דנולו ב'". בשעה 3.00 אחה"צ, לבית העלמין בחולון. החברים ומוקירי זכרו מתבקשים לחלוק למנוח את הכבוד האחרון. אוטובוס מיוחד יעמוד לרשות המלוים.

ועד הארגון

בצער רב וביגון קודר אנו מודיעים על פטירת אשתי, אמנו וסבתנו היקרה

שמחה מוסרי (שומרוני)

בת ר' יצחק חכובה ז"ל

ההלויה תצא היום, יום ראשון, ט' באייר תשל"ה (20.4.75), בשעה 1.00 אחה"צ, מבית המנוח רח' עליה ראשונה 3, רמת-גן, לבית העלמין בנחלת יצחק.

אוטובוס יעמוד לרשות המלוים.

המשפחה המתאבלת

בצער רב אנו מודיעים על פטירתו של בעלי, אבינו ואחי היקר

צבי בר' אליעזר וקסלר (מהוסין) ז"ל

ההלויה תצא היום, יום ראשון, 20.4.75, בשעה 1.30, מבית ההלויות העירוני ברח' דפנה 5, ת"א, לבית הקברות בקרית שאול.

אשתו: יהודית · בתו וחתנו: נילי ורפאל · בתו: חנה · אחותו: ליזה

בצער רב וביגון קודר אנו מודיעים על פטירת בתי, אשתי, אמנו, אחותנו וסבתנו

מרים אלפסי ז"ל

ההלויה תתקיים היום, יום ראשון, ט' באייר תשל"ה (20.4.75), בשעה 14.00, מבית החולים רמב"ם

המתאבלים: האמא — סולינקה · הבעל — חנניה · הילדים והנכדים · וכל בני המשפחה

שקם

ההנהלה ועובדי החברה

מתאבלים מרה על מותו של עובדנו הוותיק והמסור

צבי וקסלר ז"ל

ומשתתפים בצער המשפחה

ההלויה תצא היום, יום ראשון, (20.4.75), בשעה 1.30 בצהרים, מבית ההלויות העירוני ברח' דפנה 5 תל־אביב, לבית הקברות בקרית־שאול.

בית שקם

למשה עג'ימי ומשפחתו

השתתפותנו העמוקה באבלכם הכבד בהילקח מכם

האם ז"ל

הנהלת הנדסה ימית אזרחית בע"מ ועובדיה

על פטירתו הפתאומית ללא עת של חברנו היקר

צבי וקסלר ז"ל

כואבים מרה ומשתתפים בצער המשפחה

משפחות: ברוקנר, גודלמן, שורמן, מימון, שמש, פרלמוטר, קוטלר, ליפשיץ, קרסיק, שיף ורבינוביץ.

בצער רב אנו מודיעים על פטירתו של אבינו, אחינו וסבנו היקר

מנחם גוזלן

ההלויה תתקיים היום, יום ראשון, ט' באייר תשל"ה (20.4.75) בשעה 2.30 אחה"צ, בבית העלמין בחולון. נפגשים ליד השער החדש של בית העלמין.

המתאבלים: משפחות: גוזלן, פיג... דנון, וחטואל.

בצער רב וביגון קודר אנו מודיעים על פטירת האשה הצדקת והצנועה

מרת מינדיל יוכבד בוים ז"ל

לבית גרנשטיין

ההלויה תצא מביתה ברח' רבי עקיבא 68, בני ברק, היום, יום ראשון, ט' באייר תשל"ה (20.4.75), בשעה 11.00 בבוקר, לבית העלמין בזכרון מאיר.

המשפחה המתאבלת

לסגן יצחק גוזלן

אתך באבלך הכבד

חיילי היחידה ומפקדיה

בצער רב אני מודיעים על פטירתה הפתאומית של יקירתנו, אחות ותיקה

מלכה דנציגר-פורציה

ההלויה תצא מבית ההלויות העירוני ברח' דפנה 5, תל־אביב, לבית העלמין בקרית שאול, היום, יום ראשון, 20.4.75, בשעה 2.00 אחרי הצהרים. אוטובוס יעמוד לרשות המלוים.

המשפחה וידידיה

לשפרה בך וב"ב

אתך באבלך הכבד על מות

אביך ז"ל

הנהלת ביה"ס בוזאר · המורים ותלמידי ה"ב בוזאר

מודעות אבל גם בעמודים 10 ו־11

פרסי „מעריב"

(חמד); משה גבירץ (נהריה); זאב אנגלמן (קרית מוצקין); פסיה יפה (קרית ביאליק); משה לייזרובסקי (בני ברק); חיה קני (תל אביב); רוזנברג עמי (צה"ל).

ואלה פותרי [illegible] 942.

אהוד קולומבוס (חצרים); מירי הלר (חצרים); בן עזרא מיכל (תל אביב); סופי מוסקונה (תל אביב); אביעד ליכטמן (מעגלים); שוסטר דוד (נהריה); אריה מרקוס (נהריה); כהן פרץ (צה"ל); ראובן גרינברג (צה"ל); בלייקמן אורי (גדרה); בן אבו דוד (צפת); חנה חבקין (בארי); עפרה לבנוני (ראש הנקרה); שטיינברג ראובן (חיפה); מריה אלתר (חיפה); י. אילנברג (חיפה); עפר גולדשיגר (חדרה); כרמלה לוי (תל אביב); עידה גילה (פתח תקוה); לופו פנחס (נהריה); טנטג דינה (תל אביב); סייג מנור זאב (צה"ל); גדלוביץ אסתר (צה"ל); אילת יונה (תל אביב); לבקוביץ אדם (רמת גן); זהבה וייס (רעננה); משה שטיין (הרצליה); שרוסטר ישראל (הרצליה); אשואל עובדיה (ראש העין); יאיר אלבל (ראשל"צ); צבי גורן אילנה (חיפה).

ואלה פותרי „[illegible]":

סיתמק ירדני (רמת־גן); ישראל בק (ירושלים); יורם בן עמי (דליה); שבצון דויטש (גבעתיים); קלמרו יהודה (תל אביב); לוי משה (תל אביב); קרול סגל (תל אביב); עסר אמיל (ירושלים); בר רחל (אשקלון); הלוי אילה (גבעת שמואל); ביצה גור (ניר דוד); שרה אבקביץ (תל אביב); דבורה קושל (צה"ל); אריה חייקין (תל אביב); אבירהמי יעקב (ניר אליהו); גר־רפאל (גבעתיים); תמי קפלן (צה"ל); מרים גפן (כפר גלעדי); קרן גבי (בת ים); יוסי גנות (צה"ל); עופר קדר (ראשון לציון); זאב קלינסקי (צה"ל); ארזן מרדכי (רמת־גן); ברדהולץ יצחק (צה"ל); אפרת כהן (תל אביב); דוד עינב (בית אלפא); אלכסנדר לוין (ירושלים); שבאי קסטנברג (צה"ל); גלילי אברהם (צה"ל).

בספר: „[illegible]" מאת ד"ר זאב כנל, זכו בהגרלה [illegible]

קפקא צבי (צה"ל); משה בירנבוים (צה"ל); ורנר סורין (צה"ל); כהן דן (צה"ל); בליידר שלום (צה"ל); שמחה טל (צה"ל); גולדבמידס יצחק (צה"ל); קידר שמריהו (בני ברק); הדס ניסים (צה"ל); אבי שפס (צה"ל).

בואי ללמוד גזירה ותפירה על חשבוננו

ותוכלי לחסוך אלפי לירות מדי שנה!

חברת "סינגר" מציעה לך הצעה שאין לה תקדים:

ברוכשך עכשיו מכונת תפירה "סינגר" – תוכלי ללמוד גזירה ותפירה על חשבון "סינגר". בקורס של 5 שבועות בשיטת "בורדה". בהדרכת מורים מנוסים מ"אורט" ישראל – המכון להשתלמות מקצועית מעולה.

כן. חברת "סינגר" שלימדה מיליוני נשים בעולם לתפור. תלמד גם אותך את סודות התפירה הביתית. כדי שתוכלי למוד ולתפור במו ידיך את בגדי המשפחה – ולחסוך אלפי לירות מדי שנה!

בואי לראות את מבחר הדגמים של מכונות תפירה "סינגר" – אחת מהן תתאים בוודאי לתקציבך ולדרישותייך.

פרטים מלאים על קורס הגזירה והתפירה של "סינגר" תוכלי לקבל באולמי התצוגה של "סינגר" רח' קרליבך 14, ת"א. שדרות המגינים 53, חיפה: ואצל כל המפיצים המורשים.

המבצע לתקופה מוגבלת.

הקורסים ייערכו ב-4 מרכזי ההדרכה של "אורט":
תל-אביב, ירושלים, חיפה ובאר-שבע וכן בכל נקודת ישוב בארץ בה תתרכז קבוצה של 12 נשים.

SINGER
מאה עשרים וחמש שנות נסיון

פרסום א. אריאלי

רשימת מפיצי מכונות תפירה „סינגר":

תל־אביב: אולם תצוגה, קרליבך 14. תורן, דיזנגוף 112. מפעל אברהם, נחלת בנימין 61. סלון מרכזי, בן־יהודה 32. בלכר, המלך ג'ורג' 97. ברגמן, בן־יהודה 10. בילר, העליה 36. מרכז מכונות תפירה, בית לחם 8. רדיו איתן, ארלוזורוב 53. רדיו ברוך, אצ"ל 37. סלון להיט, אבן גבירול 20. רדיו קאסטרו, דרך יפו 17.
אילת: אלקטרוניקה גלוברמן, האיילה הגויה רסקו.
אשדוד: סוכנויות דרום, מרכז מסחרי א' בסי 31. סוכנויות דרום, מרכז מסחרי ב' בסי 57.
אשקלון: א.ב.ע., רחי צה"ל. כהנא שמואל, צה"ל פנת הרצל. סלון קלבן רוזנהייק, הרצל מרכז.
באר־שבע: א.ב.ב., הדסה 53. א.ב.ט., [illegible] רסקו. [illegible] קבנמן, [illegible] אוניקו 36. בלבן, ההסתדרות 80.
בית־שאן: ב. אסינגר, מרכז מסחרי.
בת־ים: ליטשיץ, בלפור 33.
גבעתיים: בובק זאב, סירקין 15 א'. יוסף מכי, כצנלסון 52. סלון מרכזי, כצנלסון 141.
גדרה: יוסף פריד, בילו 18.
דימונה: בכר דוד, מרכז מסחרי.
הוד־השרון: סלון הוד השרון, דרך השרון 38.
הרצליה: חלף זכשלני, סוקולוב 48.
חדרה: כוהיצר, הרברט סמואל 68.
חולון: סלון מרכזי, סוקולוב 51. סלון ערוסי, קוגל 42.
חיפה: אולם תצוגה, שד' המגינים 53. [illegible], הרצל 29. אולמי כשה, החלוץ 54. אחים זלצקי, יפו 44. סרקלין [illegible] — זילברשטיין, הנביאים 25. סלון [illegible], הרצל 61. שלומי אליהו, הגבורים 43.
טבריה: קובי יוסף, רחי הגליל.
יבנה: פינגטי סלבה, מרכז מסחרי 6.
יפו: לבל, שד' ירושלים 29. הרצבנוט, רזיאל 12.
ירושלים: חנות „סינגר", רחי יפו 40. אלימלך ובניו בע"מ, [illegible] מרכז מסחרי רמות אשכול. שייקביץ, בן־יהודה 5.
כפר־סבא: רדיו רון, ויצמן 35. רדיו גל, ויצמן 116.
מגדל העמק: שרותי בגדל, מרכז מלאכה.
נהריה: מרסיאל ת.ב.ב., שד' הגעתון תחנה אגד.
נס־ציונה: רדיו טון פינקלשטיין, ויצמן 27.
נתיבות: כוח בע"מ, אזור התעשיה.
נתניה: הייבריך, סמטמטר 8. סינגר, הנוטע 4. סלון צברית, שד' בנימין 13. מיקס, הרצל 51.
עכו: מבצור [illegible], [illegible] השישי.
עפולה: [illegible], ויצמן 20.
[illegible]: ברס אלקטרוניקה, הנשיא 7.
ערד: א.ב.ש., מרכז מסחרי. [illegible], מרכז מסחרי.
פרדס כץ: סלון עזבות, דבוזינסקי 114.
פתח־תקוה: מפעל יוסף, פינסקר 6. סלון מרכזי, [illegible] 13. רדיו חנוך, מוהליבר 4.
צפת: אחים בוכניק, ירושלים 56.
קרית־אתא: מרכז הרדיו ספרן, ה' עצמאות 58.
קרית־גת: הוליווד, [illegible] גולדשטיין 14.
קרית־טבעון: אלקטרו טבעון — [illegible], מרכז מסחרי.
קרית־ים: אחים נטולברג, שד' ירושלים 3.
קרית־מוצקין: סליקול, קרן־קיימת 49.
קרית־מלאכי: [illegible], מרכז מסחרי.
קרית־שמונה: קריזול כשה, מרכז מסחרי רסקו.
ראשון־לציון: ברגמלר, רוטשילד 39. סלון מרכזי, הרצל 103. מרכז [illegible] 15, [illegible].
רחובות: פולק משה, הרצל 115.
רמלה: [illegible], ביאליק 2.
רמת־גן: סלון מרכזי, הרצל 78.
[illegible]: [illegible], בית [illegible].
תל־חנן: קולס, מרכז מסחרי.

[illegible]יור בביה"ס הטכני של חיל האויר

[illegible]רים המעוניינים בפרטים על אפשרויות הלימוד של בניהם (מגיל 15 ומעלה)
בבית־הספר הטכני של חיל האויר בחיפה
[illegible]זמנים (בלווית בניהם) לביקור בתחומי בית הספר הטכני
ביום שלישי, 29.4.75
[illegible]גמה להתרשם מרמת בית־הספר והנושאים הנלמדים בו.

[illegible]יקור זה יסיירו ההורים במתקני ביה"ס, בכתות, מעבדות ומגורים ויעמדו מקרוב [illegible] תנאי הלמודים, שיטות הדרכה ואורח החיים של השוחרים. במסגרת הסיור [illegible]בלו ההורים הסברים מסגל מדריכי ביה"ס הטכני על מגמות הלימוד החדשות.

אוטובוסים יעמדו לרשות המבקרים במקומות הבאים:
בתחנת הרכבת חיפה החל משעה 8.30 בבוקר ועד 14.00 בצהריים (אוטובוס יוצא לביה"ס כל 30 דקות).
במפרץ חיפה (סיבוב וולקן): החל משעה 8.45 בבוקר ועד 14.00 בצהריים. (האוטובוס יוצא לביה"ס כל 30 דקות).

אוניברסיטת תל־אביב

מזמינה לטקס חנוכת אולם ההרצאות

ע"ש **אברהם לב**

היום, יום א', 20.4.75, שעה 17.00 באולם ליד בנייני שנקר, קרית האוניברסיטה, רמת־אביב.

[illegible]ברסיטת תל־אביב

[illegible]ת הספר למדעי היהדות
החוג לתלמוד
טקס אזכרה לזכר
יהושע בראנד ז"ל
[illegible]תיחה: פרופ' צ"מ רבינוביץ
[illegible]רצאת פרופ' ע"צ מלמד
על הנושא:
[illegible]לו המדעי של פרופ' ברנאד בחקר התלמוד
[illegible] יקויים לימוד פרקי משנה לזכרו של המנוח.
21.4.75, שעה 20.00, בבנין גילמן קרית האוניברסיטה, רמת־אביב.

הפדראציה העולמית של יהודי פולין

פרס ע"ש יהדות פולין לשנת 1975

הפרס יוענק על חיבור (בדפוס או בכתב יד מוגמר) בעברית, ביידיש או באנגלית, שתוכנו — קורותיה, תרבותה או אורח־חייה של יהדות פולין. קביעת הנושא ודרך הצגתו (אם בצורת מחקר ואם בצורה ספרותית־אמנותית) נתונים לבחירתו החופשית של המחבר. על הענקת הפרס תחליט ועדת השופטים, שיקבע הנהלת הפדרציה. שיעור הפרס הוא 5,000 ל"י, והוא יינתן בסוף דצמבר 1975. מחבר חיבור, או מי שממליץ עליו, מתבקשים להגיש אותו בשלושה עותקים לכל המאוחר עד 31 ביולי 1975 לפי הכתובת: הפדראציה העולמית של יהודי פולין, רח' דיזנגוף 158, תל־אביב.

עתונים יהודיים בישראל ובתפוצות מתבקשים להעתיק ידיעה זו.

האקדמיה הלאומית הישראלית למדעים

[illegible]ודיעה על הרצאת־אורח של
פרופ' שלמה אבינרי
[illegible]ציון מאה שנה [illegible]ירתו של משה הס
[illegible]ישי, י"א באייר תשל"ה (22.4.75), [illegible] 18.1[illegible], בבית האקדמיה, רחוב ז'בו[illegible] 43, טלביה, ירושלים.

בנק ישראל

מכרז מס' 465

אספקת נייר אופסט

מוזמנות בזה הצעות לאספקת 50.000 גליונות נייר אופסט 90 גרם 70X100.

על המציעים לספק את הנייר לבית־הדפוס.

את ההצעות יש לשלוח עד יום ב' — 28.4.75 לבנק־ישראל, ת.ד. 780, ירושלים, ולציין על־פני המעטפה את מספר המכרז.

אין הבנק מתחייב לקבל את ההצעה הזולה ביותר או כל הצעה שהיא.

ארגון עובדי הטכניון

כך נראה „הצדק" בטכניון

האוניברסיטה	בני משפחת הסגל האקדמי	בני משפחת העובדים המנהליים
אוניברסיטת ירושלים	פטורים מתשלום שכר לימוד בכל המוסדות להשכלה גבוהה בארץ	פטורים מתשלום שכר לימוד בכל המוסדות להשכלה גבוהה בארץ
אוניברסיטת תל־אביב	פטורים מתשלום שכר לימוד בכל המוסדות להשכלה גבוהה בארץ	פטורים מתשלום שכר לימוד בכל המוסדות להשכלה גבוהה בארץ
אוניברסיטת הנגב	פטורים מתשלום שכר לימוד בכל המוסדות להשכלה גבוהה בארץ	פטורים מתשלום שכר לימוד בכל המוסדות להשכלה גבוהה בארץ
מכון וייצמן	פטורים מתשלום שכר לימוד בכל המוסדות להשכלה גבוהה בארץ	פטורים מתשלום שכר לימוד בכל המוסדות להשכלה גבוהה בארץ
טכניון	פטורים מתשלום שכר לימוד בכל המוסדות להשכלה גבוהה בארץ	רק בני העובדים בטכניון אינם פטורים

ארגון עובדי הטכניון לא ישלים עם הפלייה בזיון!

בעל רכב!

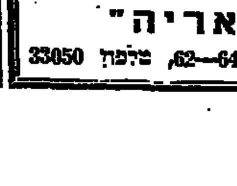

חסוך בהוצאות מיותרות
למד את אשתך
נהגות במכוניתך
והתקן לעצמך
בלם לימוד פנה אלינו לשם ייעוץ
„מפעלי אריה"
ת"א, הכניסה מדרך פ"ת 64—62, טלפון 33050

[illegible]טבחים

[illegible]קה מיידית ✗ ישר מהתצוגה
[illegible]הנחה מיוחדת
חנויות
[illegible]רחוב בן־יהודה 108, תל־אביב
[illegible]דרך פתח־תקוה 156, תל־אביב

במלאת שנה לפטירת יקירנו

ר' משה יורגראו ז"ל

נקיים אזכרה וגלוי מצבה, מחר, יום שני, י' באייר תשל"ה (21.4.1975), בשעה 4.00 אחרי־הצהרים, בבית העלמין בקרית־שאול.

נפגשים על־יד השער.

המשפחה

חוק התכנון והבניה, תשכ"ה—1965
מרחב תכנון מקומי המרכז

הודעה בדבר אישור שינוי תכנית מפורטת

נמסרת בזה הודעה, בהתאם לסעיף 117 לחוק התכנון והבניה, תשכ"ה—1965, כי הועדה המחוזית לתכנון ולבניה, מחוז המרכז, אישרה שינוי תכנית מפורטת הנקרא: שינוי הכנית מפורטת מס' מצ 10/507א'. ואלה הם השטחים הכלולים בשינוי התכנית: גוש 6503 חלק מחלקות 28, 30. גוש 6695 חלק מחלקות 58, 50, 20, 17, 12. גוש 6697 חלק מחלקות 33—37, 18, 14, 5, 24 בנוה מונסון. עיקרי הוראות שינוי התכנית: איחוד מגרשים וחלוקתם מחדש, ביטול מפרץ חניה ופתיחת מפרץ חניה חדש.

ההודעה על הפקדת שינוי התכנית יחד עם התשריט המצורף אליה, פורסמה בילקוט הפרסומים מס' 2037, תשל"ד, עמ' 2123 ובעתון בוקר הארץ מתאריך 15.8.74, ובעתון ערב מעריב מתאריך: 15.8.74 בשפה העברית ובעתון בוקר נוסף אל־אנבא מתאריך: 15.8.74 בשפה הערבית.

שינוי התכנית האמור בצורה שבה אישרה הועדה המחוזית, ביחד עם התשריט המצורף אליה, הופקד במשרדי הועדה המחוזית האמורה וכן במשרדי הועדה המקומית לתכנון ולבניה המרכז וכל המעונין רשאי לעיין בו, ללא תשלום בימים ובשעות שהמשרדים האמורים פתוחים לקהל.

א' חיון
יו"ר הועדה המחוזית לתכנון ולבניה, מחוז המרכז

בבית משפט השלום בנתניה
תיק אזרחי
המרצת פתיחה 464/75

1. שלמה יששכר,
בתיה יששכר,

המבקשים

1. קרן הקיימת לישראל,
2. נוה עובד בע"מ,
3. יוסף אשכנזי,
4. יוסף שלם,
5. אלי גרינברג,

המשיבים

אל: יוסף שלם, אשר כתובתו אינה ידועה.

הודעה על בקשה בדרך המרצה — הזמנה לדין.

דע כי בתאריך 18.5.75 בשעה 10.30 בבוקר, יתבקש בית המשפט ע"י המבקשים ליתן פסק דין הצהרתי המכריז כי המבקשים הינם החוכרים היחידים של הדירה בת חדר וחצי, מטבח ושרותים, הנמצאת ברח' מונטיפיורי 19, שכון ותיקים, נתניה, הידועה כחלקה 22/2 בגוש 8215.

הנך מוזמן להתייצב במועד הנ"ל ולהגיש כתב הגנה, אם אתה רוצה בכך, לפני היום האמור.

אם לא תתייצב ביום האמור, תהא לתובע הזכות לקבל פסק דין שלא בפניך.

צ. לביא
מזכיר בית משפט השלום בנתניה
14.4.75

א.ל. ייצור ושיווק רהיטים ומכשירי חשמל בע"מ
חפ/65265

הודעה על קבלת החלטה מיוחדת לפירוק החברה מרצון

ניתנת בזה הודעה כי באסיפה הכללית שלא מן המנין של החברה הנ"ל שנערכה ונתכנסה כהלכה ביום 31 במרץ 1975, נתקבלה החלטה מיוחדת לפרק את החברה מרצון ולמנות את היה שלמה לוי משיכון הסכון 19/15 בית שאן כמפרק החברה.

כל נושה שיש לו תביעות נגד החברה הנ"ל, יגיש את תביעותיו בצירוף הוכחותיהן תוך 21 יום מיום פרסום הודעה זו למשרד המפרק הנ"ל. נושה או אדם אחר אשר לא יגיש תביעותיו כאמור תוך המועד הנ"ל, לא יענה.

שלמה לוי, מפרק

תודתנו נתונה
לכל מנחמינו בע"פ ובכתב
בהלקח מאתנו
יקירתנו

פרידה (פרנקה) שרפהרץ ז"ל

המשפחה

לצ'סיה ולכל המשפחה

דואבים וכואבים על מות יקירכם — יקירנו

מרדכי ורזגר ז"ל

בי"ר ישעיהו ז"ל מפיוטרקוב־טריב

ומשתתפים באבלכם

גלעדי שבע
אמבר אסתר
גינצבורג הלה ופייבל
קפלן פולה ואליהו
הניג צ'סיה והניג
הורוביץ צפורה
הורוביץ ברוריה ויעקב
לבקוביץ פולה ואלקנה
קריגר רות
פלפר רבקה
בני ביתם
ובני המשפחה בחו"ל

תודתנו נתונה לכל מנחמינו בכתב ובע"פ

במות אבינו היקר

ר' שבתי (שפסל) פוצץ ז"ל

המשפחה

יד ושם — רשות הזיכרון

אנו משתתפים באבלם הכבד של עובדנו

ברוך מזר ובני משפחתו

במות עליהם האם

רחל מזרחי ז"ל

ההנהלה וציבור העובדים

לד"ר דניאל אשכול

כואבים אתך במות

האב ז"ל

מחלקה כירורגית ב'
וצוות חדר ניתוח
בי"ח מאיר כפר סבא

למשפחת גולדנר

אתכם באבלכם על מותה של

הילדה ז"ל

חברי כפר ידידיה

לגילה ומשפחת שמוטקין

השתתפותנו הכנה באבלכם במות האב

בנימין שמוטקין

משפחות עציון, ליבר ומיליבר

במלאת 30 לפטירתו של אחינו האהוב

מרדכי אלון

הננו מודים לכל אלה שהשתתפו עצמם באבלנו הכבד

רות ויגאל אלון

לשרה ואהרן הר־צבי
למשה וארנה גרדמן ומשפחתם,
לצבי וטובה גרדמן

תנחומים במות אמם

ציביה

(אשת אביגדור גרדמן)

יצחק וברטה הר־צבי ומשפחתם
יוסף ורניה הר־צבי ומשפחתם

ניו־יורק, 20.4.75

למר צבי הרד

אתך באבלך במות

אביך ז"ל

צבעי טמבור אסקר בע"מ

אנו מודיעים בצער על פטירתו
ללא עת של חבר הארגון

לוסטיג זאב ז"ל

ומשתתפים בצער המשפחה

ועד ארגון יוצאי נובי־סונץ

אנו אבלים על מות חברנו היקר

בצלאל איזקסון ז"ל

ומביעים תנחומים כנים למשפחה

ארגון יוצאי רדושקוביץ

ליוסי בץ

אתך באבלך הכבד במות עליך

אמך ז"ל

חבריך לעבודה
מח' מבם, אגף אביזרים
התעשיה האוירית לישראל

בצער רב אנו מודיעים על פטירתה של
העובדת הותיקה

שרה מנצור ז"ל

אמישראגז
ההנהלה והעובדים

לגב' לאה גפן ומשפחתה

השתתפותנו הכנה באבלכם הכבד במות

האחות ז"ל

דיירי הבית
דרך הנמיר 28 תל־אביב

לחברתנו לעבודה

מורסיאנו בלה

אתך באבלך במות

אביך

ההנהלה ועובדי
קרן אלקטרוניקה בע"מ

אוניברסיטת תל־אביב
המחלקה לבוטניקה והמכון לחקר הדרגניב
משתתפים באבלה של חברתם

לוסי

בנפול בעלה

לאונרדו גוזמן הי"ד

במלחמת יום הכיפורים

במלאת שלושים לנפילת
ידידנו חברנו לעבודה

צ'רלי בוחבוט

ז"ל

בעת מילוי תפקידו בצה"ל

נעלה לקברו ונתייחד עם זכרו ביום ב' — י' אייר תשל"ה — 21.4.75 — שעה 09.00 בבוקר בחלקה הצבאית של בית העלמין — רמלה.
אוטובוס יצא מהמפעל בשעה 08.45.

חבריו לעבודה
בשה"ל
בתעשיה האוירית
לישראל

במלאת שלושים לפטירת יקירתנו

ברוניה אפלבאום פלץ

ז"ל
מבית אלמשילר

תערך אזכרה בבית העלמין בחולון ביום שני 21.4.75 בשעה 2.30 אחה"צ.
נפגשים ליד השער הישן.
תודתנו נתונה לכל מנחמינו בכתב ובע"פ.

בעלה — מאיר אפלבאום
בתה ובעלה — טוני וד"ר נחום וינטר
וכל המשפחה

הסוכנות היהודית לארץ ישראל
המחלקה להתישבות
במלאת 30 לפטירתו של איש המים

המהנדס דב קובלנוב

ז"ל
מהנך דור מהנדסים

נעלה לקברו במעגן מיכאל ביום ג' י"א באייר תשל"ה 22.4.75 בשעה 16.00.

הנהלת המחלקה אגף המים

במלאת שלושים לפטירת יקירנו

יהודה גרנס ז"ל

נקיים אזכרה וגילוי מצבה ביום שלישי י"א באייר תשל"ה (22.4.75) בשעה 4.30 אחה"צ בבית העלמין בנתניה.
התחבורה תעמוד לרשות הבאים מביתנו רח' סמילנסקי 25 נתניה.

המשפחה
וסלון צפורה

ביום השלושים לפטירת יקירנו

יוסף זלצר ז"ל

תתקיים אזכרה וגילוי מצבה, ביום שלישי, י"א באייר תשל"ה (22.4.75) בשעה 3.30 אחה"צ, בבית העלמין בחולון. נפגשים ליד השער החדש.

תודתנו נתונה לכל מנחמינו.

המשפחה

במלאת שנה לפטירת יקירינו

יהודית ושמואל בן־אברהם

ז"ל

נעלה לקברם ונתיחד עם זכרם בבית העלמין ברחובות ביום רביעי י"ב אייר תשל"ה (23.4.75) בשעה 5.00 אחה"צ.

אוטובוס ייצא בשעה 16.30 מהבית ברחוב דוד כוכבי 20 רחובות.

המשפחה

לדס"ר דבורה שוחט

משתתפים באבלך הכבד במות

אביך ז"ל

מפקד החיל וחבריך לעבודה

לתמר ושריה שחר

אתכם באבלכם

יעל ואלי גזית

במלאת שלושים לפטירת אבינו, סבנו ואחינו

ארווין עזרא לנדא[ו]

ז"ל
מקודם דויטש — קרונה

תתקיים האזכרה וגלוי מצבה, מחר יום שני [...] תשל"ה (21.4.75) בשעה 4.30 אחה"צ בבית־הע[למין] בחולון. נפגשים ליד השער החדש.
בהזדמנות זו אנו מודים לכל מנחמינו.

הבנים: משה לנדאו ומשפ' רמת־חן
רפאל לנדאו ומשפ' דרום הו[...]
האח: אדולף א. לנדאו ומשפ' פורטלנד
והמשפחות בחוץ לארץ

במלאת חמש שנים לנפילת יקירנו

סמל דוד גרסי ה[י"ד]

נעלה לקברו ונתייחד עם זכרו ביום שני, [...] תשל"ה 21.4.75 בשעה 4.00 אחה"צ בבית ה[עלמין] הצבאי בחוף הכרמל, חיפה.

המש[פחה]

במלאת שש שנים לנפילת יקירנו

מנחם סילמן ז[...]

נעלה לקברו ונתייחד עם זכרו בחלקה הצבאית בבית העלמין בקרית שאול ביום רביעי, י"ב אייר (23.4.75) בשעה 14.30.
קרובים ומוקירי זכרו נפגשים ליד שער בית [העלמין] בשעה 14.00.

טובה ואברהם

גילוי המצבה ליקירנו

אריה אבני זעלינסקי

יתקיים מחר, יום שני י' באייר תשל"ה [...] בשעה 4.00 אחה"צ בבית העלמין בחו[לון]
נפגשים ליד השער הישן.
תודתנו נתונה לכל מנחמינו בכתב ובע[...]

המ[שפחה]

במלאת שנה למות אמנו היקרה

רחל איידלמן ז[...]

תתקיים אזכרה ביום שלישי, י"א אייר תשל"ה בשעה 15.30 בבית העלמין בחולון.
נפגשים ליד השער החדש.

המשפחה
והאיגוד יוצאי אוסטרוליצא [...]
והנהלת הגמ"ח

ב"ה

אזכרה לזכר

הרב שלום טרייסמן

תתקיים אי"ה מחר יום שני, י' אייר [...] בשעה 4.00 אחה"צ בבית העלמין בחולון [...]

המש[פחה]

במלאת שנתיים לפטירת אשתי, אמי[...]
סבתנו ואחותנו היקרה

הניה טננבום ז[...]

תתקיים אזכרה ביום שלישי, י"א אי[יר] (22.4.75) בשעה 4.15 אחה"צ בבית העלמ[ין]
נפגשים ע"י השער החדש.

המ[שפחה]

במלאת שנתיים לפטירתה של

חנה (אניה) קרמר

תיערך אזכרה בבית העלמין בשיכון ותיק[ים] היום, ט' אייר תשל"ה (20.4.75) בשעה [...]5.00
נפגשים ליד שער בית העלמין.

המש[פחה]

במלאת שלושים למותו של יקירנו

יהודה באור ז[...]

(דולו לשטבריין)

תערך אזכרה וגילוי מצבה ביום ג', י"א [...] תשל"ה (22.4.75) בשעה 13.00 בבית העלמין (כפר סמיר) חיפה.
אוטובוס יצא מבית המשפחה ברח' שכשון 39 בשעה [...]

המש[פחה]

פרקליט המדינה יכהן זמנית כפרקליט מחוז ת"א לשכך סערה

תוך שבועיים מצפים לפתרון ולפי שעה נדחתה השביתה שהכריזו עוה"ד בפרקליטות מחוז תל־אביב

מאת סופר „מעריב"

פרקליט המדינה, עוה"ד גבריאל בך, קיבל לידיו זמנית את ניהול פרקליטות מחוז ת"א. המינוי הוא לשבועיים ימים ונועד לשכך את סערת הרוחות ההולמת עתה על פרקליטות מחוז ת"א, עם פרישתו של עוה"ד יעקב קדמי מתפקיד זה.

סערת הרוחות פרצה כשנתברר לעורכי הדין בפרקליטות מחוז ת"א שהנהלת משרד המשפטים החליטו להטיל תפקיד זה על פרקליטת מחוז המרכז, עורכת הדין ויקטוריה אוסטרובסקי־כהן. עורכי הדין בפרקליטות מחוז ת"א טענו שבכך נחסמת לפניהם הדרך להתקדם. מועמדם לתפקיד זה הוא עוה"ד ד"ר שבתאי ריכר, סגן בכיר ראשון לפרקליט מחוז ת"א ובעל ותק רב בעבודתו.

היועץ המשפטי לממשלה, עוה"ד מאיר שמגר, ופרקליט המדינה עו"ד גבריאל בך טענו שעוה"ד ויקטוריה אוסטרובסקי־כהן מכהנת כפרקליט מחוז עוד משנת 1962, וכי היא בעלת ותק ונסיון הראויים למחוז כה גדול ובעייתי כת"א, שהוא הגדול במחוזות המשפטיים בארץ.

„הצנחת" מועמדים מבחוץ

אולם אנשי מחוז ת"א הגיבו במרירות שבמשך 20 השנים האחרונות נחסמה דרך ההתקדמות שלהם ע"י „הצנחת" אנשים מבחוץ לכהונת פרקליט מחוז ת"א: תחילה עוה"ד אוריאל גורני, אחריו יעקב בר־אור ולבסוף עוה"ד יעקב קדמי. על כך הגיבו ראשי משרד המשפטים כי פרקליטת מחוז המרכז איננה „אדם מבחוץ" וכי כישוריה מתאימים לתפקיד המוצע לה.

באסיפה סוערת שנערכה ביום ו' הגיבו אנשי מחוז ת"א בחריפות: הכריזו על שביתה, שהחלה ביום ו' בצהרים ונועדה להימשך השבוע. פרקליט המדינה גבריאל בך הסביר את שיקולי משרד המשפטים בפרשה זו, אך הסבריו לא נתקבלו ע"י משתתפי האסיפה.

פגישה במוצאי־שבת

ההודעה על הכרזת השביתה נשלחה להנהלת משרד המשפטים. דבר זה איים לשתק כליל את העבודה המשפטית במחוז הגדול ביותר בארץ. הנהלת משרד המשפטים נפגשה עם נציגי מחוז ת"א במוצאי שבת, בלשכתו של שר המשפטים מר חיים צדוק בת"א. השתתפו גם שמגר ובך ומנכ"ל משרד המשפטים, עורך הדין צבי טרלו. לאנשי מחוז ת"א נמסר כי הועד הארצי של ארגון הפרקליטים אינו תומך בהכרזת השביתה, אבל מציע לדחות את הפרקה לשבועיים, כדי שבפרק זמן זה ייעשה מאמץ למצוא פתרון.

בתוך כך הוצע כי פרקליט המדינה יטול לפי שעה לידיו את התפקיד של פרקליט מחוז ת"א. לכך הסכימו אנשי מחוז ת"א ולכן הסירו לפי שעה את איום השביתה לפרק זמן זה.

עוה"ד ויקטוריה אוסטרובסקי־כהן, שנשאלה ע"י סופר „מעריב" לתגובתה על כל מה שכרוך בכניסתה לתפקידה החדש, סירבה להגיב. היא הסתפקה בהערה קצרה: „זו אינה מלחמה שלי ולא אני ביקשתי את התפקיד הזה. איני חדשה בכהונת פרקליט מחוז, מינוי שקיבלתי עוד ב־1962". לתפקיד פרקליטות מחוז המרכז, שיתפנה עתה, בעמדת עו"ד שרה סירוטה, המכהנת עד כה כסגן בכיר ראשון במחוז זה.

---

1 מבצע ענק
של „מעריב" ו„תדיראן"

פרסים לקוראים במליון לירות

ראה עמוד 36

ילד הפעיל צנורית־נפץ

מאת מרדכי אלקן

בהלת־שוא חולל אמש נער בן 13 בחולון, שהכין והפעיל צנורית־נפץ והכילה למדורה בחצר בית הספר „מיטראני" בחולון.

את צינורית הנפץ הכין הנער מאבק שריפה, שאסף מכמה כדורי רובה נטושים שמצא.

למרבה המזל לא נפגע אף אחד מן הילדים, ששיחקו אמש בשעה 9.15 ליד המדורה.

5 חברי החזית הפלשתינית גורשו מהשטחים ללבנון

חמישה מחברי „החזית הלאומית הפלשתינית" בגדה וברצועה, גורשו בסוף השבוע בידי צה"ל ללבנון.

החמישה, שהיו במעצר מינהלי, עסקו עד למעצרם בארגונה של זרוע הצבאית של המפלגה הקומוניסטית בגדה ופעלו לניתוקה ממפלגת־האם, המפלגה הקומוניסטית הירדנית, במגמה לעבור מפעילות אידיאולוגית לפעילות חתרנית־חבלנית נגד הממשל הישראלי ביהודה, בשומרון וברצועה.

המגורשים הם תאהר חוסבי, מהנדס ובעל מפעל לגוהדים חשמליים; חליל חג'אזי, מראשי האיגודים המקצועיים, שניהם מן הגדה. חסין אבו גאזיה, ממזרח־ירושלים; צוה עתמאן אבו־ריאפי ועבד זהירי, מרצועת־עזה.

צעיר ממזרח ירושלים נפצע מפליטת כדור מ„עוזי" של חייל

חברי הפצוע התנפלו על החייל, שהוחש לביה"ח „הדסה"

מאת סופר „מעריב" בירושלים

ויקטור לולה, בן 25, ממזרח ירושלים, נפצע קל מירייה שנפלטה מתת־מקלע עוזי, שהיה בידיו של חייל בחופשה.

החייל, שטייל ברובע הנוצרי בעיר העתיקה ועמו חבריו „נגע בצעיר שישב בבית קפה, ברח' הנוצרים.

הפצוע אושפז בביה"ח „הר־צופים".

לאחר המקרה התנפלו חבריו של הפצוע על החייל והיכוהו קשות. החייל אושפז בבית החולים „הדסה". שומר הופקד על החדר.

לפי גירסת עתונאים במזרח ירושלים, התגרו החייל וחבריו ביושבי בית הקפה, והחייל ירה בכוונה לפגוע בהם.

משטרת ירושלים פתחה בחקירה.

מסיבה לכבוד עזר ויצמן ודב גולדשטיין

ציפייה לראות את עזר ויצמן משולב שוב בחוגי החיים הפוליטי, ותופס בתוכם את מקומו הראוי, הביע אמש הסופר והעתונאי משה שמיר, במסיבה לכבוד עזר ויצמן ודב גולדשטיין מ„מעריב", שערכו לכבודם ע"י מיקה וד"ר ישראל המיר, בביתם באפקה.

שרי ממשלה, ובכללם שר הבטחון שמעון פרס, אלופי צה"ל ומפקדים בכירים מחיל האויר, בירכו את האלוף (מיל.) ויצמן, מפקדו של החיל בעבר, על ספר השלקות שלו „לך שמים, לך ארץ", בהוצאת „ספריית מעריב", שיצא לאחרונה לאור ומהדורותיו הראשונות נחטפו במהירות.

„פרס סביסלוצקי" — לעתונאים י. ביצור וי. שור

אגודת העתונאים בירושלים הודיעה על הענקת „פרס סביסלוצקי" בעבור כתיבה על נושאים פרלמנטריים, הקשורים בפעולת הכנסת, לסופרו הפרלמנטרי של „מעריב" יהושע ביצור ולסופרו הפרלמנטרי של „על המשמר" יצחק שור. שניהם עוסקים דרך קבע בסיקור דיוני הכנסת בעתוניהם.

על חלוקת הפרס, המוענק אחת לשנתיים, החליטה ועדה בהרכב ד"ר י. מרטון (יו"ר), פרופ' י. קלינגהופר, א. בן־יעקב, מ. ברש וי. כהן. טקס חלוקת הפרס יתקיים במשכן הכנסת, בהשתתפות יו"ר הכנסת, לאחר פתיחת מושב הקיץ של הכנסת.

שכר היסוד לסגל האקדמי יועלה ב־80 ל"י

הסכם שכר של חברי הסגל האקדמי במוסדות להשכלה גבוהה, המאריך את תוקף הסכמי השכר מן השנים 1972—1974, עד ליום 31.3.1975, נחתם בסוף השבוע שעבר באוניברסיטת בר־אילן, בין ועד ראשי האוניברסיטאות לבין המועצה המתאמת של ארגוני הסגל האקדמי במוסדות להשכלה גבוהה.

היושב־ראש התורן של ועד ראשי האוניברסיטאות, פרופ' מנחם צבי קדרי, הסביר, שעל־פי ההסכם החתום יועלה שכר היסוד בדרגות מרצה בכיר, פרופסור־חבר ופרופסור מן המניין ב־80 ל"י לחודש, החל מיום 1.4.1974. כן הוסדר בהסכם הקצובה לספרות מקצועית.

מטוסים

נוחתים: 13.40 טי.וו.איי. 880 מניו־יורק ואתונה; 14.45 אל על 564 מטהראן; 14.50 אוסטריין 711 מוינה; 15.25 לופטהאנזה 634 מפראנקפורט; 15.55 ק.ל.מ. 521 מאמסטרדאם; 16.10 טי.וו.איי 810 מבומביי, טהראן ורומא; 16.30 אייר פראנס 130 מפאריס; 16.40 אל על 400 מניו־יורק; 16.45 ב.ה.י. 556 מאיסטנבול; 17.10 ס.א.ס. 851 מקופנהאגן; 17.20 אל על 318 מציריך; 19.05 סויסאייר 330 מציריך; 19.50 טארום 245 מבוקארשט; 20.05 אל על 385 מרומא; 20.25 אל על 358 מפראנקפורט; 20.40 בריטיש אירווייז 302 מלארנקה; 20.45 אל על 418 מפאריס; 21.00 טי.וו.איי. 484 מלונדון; 22.45 אל על 416 מלונדון; 22.50 אייר פראנס 138 מפאריס; 22.55 אל על 114 מיוהנסבורג ונירובי; 23.15 אל על 547 מבוקארשט.

ממריאים: 09.00 אל על 301 לניו־יורק; 09.30 אייר פראנס 133 לאתונה ופאריס; 10.00 אל על 417 לטהראן; 10.10 טי.וו.איי. 891 לאתונה וניו־יורק; 10.20 טי.וו.איי. 485 ללונדון; 11.00 אל על 357 לפראנקפורט; 11.20 אל על 415 ללונדון; 12.30 אל על 385 לרומא; 15.35 אוסטריין 712 לוינה; 16.15 לופטהאנזה 623 לפראנקפורט; 17.15 אל על 573 לבוקארשט; 17.30 ס.ה.ב. 597 לאיסטנבול; 17.45 ק.ל.מ. 522 לאמסטרדאם; 18.09 אייר פראנס 137 לפאריס; 18.35 ס.א.ס. 852 לקופנהאגן; 19.45 אל על 541 לאתונה; 20.50 טארום 245 לבוקארשט; 21.25 קייפר אייר 303 לארנאקה.

אריה אבני ז"ל
משה (מוסה) פוליאקוב ז"ל
אפרים פרלשטיין ז"ל

מחר, יום שני, 21.4.75, בשעה 6.00 אחה"צ, יתקיים בבית־העברי, רח' שולמית 7 (ע"י כבר דיזנגוף) ת"א,

ערב לזכרם

קרוביהם, ידידיהם וחבריהם מתבקשים להשתתף ולכבד זכרם.

„הפועל" מחוז תל־אביב

המרכז החופשי בעד תוכנית שלום כוללת

על ישראל להציע לארצות הברית ולדעת הקהל העולמית תוכנית שלום כוללת — נאמר בהחלטות הועדה המדינית של המרכז החופשי, שהתכנסה בסוף השבוע בתל־אביב.

הועדה המדינית קבעה, כי המגעים של ישראל עם הממשל האמריקני, הדרכו עם בצדים, חייב להיות מושתת על יוזמה ישראלית להסדר כולל, כבוסס על שלום אמת, תוך נכונות לפשרות טריטוריאליות.

לדעת המרכז החופשי, שיטת השלבים, שאינה מעוגנת בהסכם שלום מקיף ומפורט, מדגה בהכרה לכשלון ולהחרפת היחסים עם ארצות הברית, או הגורם להוליך כל כניסה הדרגתית.

פועלי „קלת" מסרבים להאריך החופשה מאונס

מאת מאיר הראובני

פועלי מפעל הלבידים „קלת" בקיבוץ אפיקים, שנשלחו ל־25 ימי חופשה־מאונס שעבדה להסתיים הבוקר, דחו את תביעת ההנהלה להמשיך בחופשה עד שיגיעו למפעל משלוחים של בולי עץ, שהם החומר הגלם לייצור לבידים.

160 פועלי המחלקה יבואו הבוקר למפעל גם אם תסרב ההנהלה להדליק את העבודה. סירוב כזה ייחשב בעיני העובדים כהשבתת המפעל וכסכסוך עבודה.

מועצת פועלי טבריה הודיעה להנהלה, כי אם בדעתה להאריך את הפסקת הייצור, יהיה עליה לעשות זאת על חשבונה ולא על חשבון ימי החופשה של העובדים.

דוד וילק מועמד במקום ח. גבתון במשרד התיירות

מאת סופר „מעריב" בירושלים

סמנכ"ל משרד התיירות, מר דוד וילק, נחשב עתה למועמד העיקרי לתפקיד מנכ"ל משרד התיירות, עם פרישתו הקרובה של המנכ"ל הנוכחי מר חנוך גבתון מתפקידו.

מר וילק הוא עתה סמנכ"ל יחיד במשרד התיירות וממונה על אגף שרותי התיירות בארץ. הוא עוסק בנושאי התיירות זה שנים רבות, מאז פרש מתפקידו כמפקד משטרת ירושלים. הוא עמד בעבר בראש מבצעי תיירות גדולים, שנערכו בארץ להגל אירועים ממלכתיים שונים.

בהיותו מעורה בעניני המשרד זוכה מועמדותו גם לתמיכה נרחבה בקרב עובדי המשרד.

שלישיה נולדה לזוג סטודנטים

שלישיה, בן ושתי בנות, נולדה ביום ו' בבוקר למשפחת טקסיר בירושלים.

אבי המשפחה הוא סטודנט למתימטיקה באוניברסיטה העברית, והאם היא סטודנטית לחינוך. השניים גרים במעונות הסטודנטים שבהר הצופים בירושלים.

משקל הבן 2.6 ק"ג, ושל הבנות 2.5 ו־2.1 ק"ג.

ראש עירית חיפה הכשיר תמרורים שפסל שופט

ראש עירית חיפה, יוסף אלמוגי, אישר את תמרורי ה„משבצת", שנפסלו לפני שבוע, על־ידי בית משפט לתעבורה בעיר.

שופט התעבורה החיפאי, מיכה לינדנשטראוס, פסל מאות „משבצות מוצלבות", המסמנות „מקום אסור לחניה", בעקבות משפטה של גב' יונה אלאלוף, המתגוררת ברחוב מימון 14, בשכונת נוה־שאנן, שהובאה לדין על שהחנתה את רכבה בתוך „משבצת מוצלבת".

בית המשפט קבע, כי המשבצה סומנה שלא כחוק וללא אישור ראש העיריה.

בעקבות משפט זה אישר ראש העיריה 224 תמרורי משבצת שנפסלו, ועם חתימתו של ראש העיריה וקצין משטרה, שבו מאות התמרורים הפסולים להיות בעלי תוקף, על פי תקנות התעבורה. (ע)

מעצר נוסף לחשודים בפציעת הצעיר התל־אביבי

מאת אבי בטלהיים

שלושת החשודים בפציעתו של הצעיר התל־אביבי יעקב מוזן נעצרו ל־15 יום נוספים בפקודת שופט השלום ד"ר י. מגורי־כהן. החשודים הם — לני הללי, יצחק רובינשטיין ואברהם כהן.

יעקב מוזן נפצע בסביבה לא ברורה בשביעי של פסח והובא לביה"ח איכילוב ע"י חבריו, שעזבוהו שם.

רס"ר חיים לידגי טען בבית המשפט כי יעקב מוזן, ששוחרר בינתיים מבית החולים, מסר בעדותו במשטרה את שמות שלושת החשודים. רס"ר לידגי ציין כי הנשק עוד לא נמצא. אך השוטרים גילו 17 תזיזים ופתיל השהיה.

עו"ד צבי לידסקי ועו"ד טובה קניגסברג טענו כי אין מקום להארכת מעצרם של החשודים וביקשו לשחררם בערבות.

השופט ד"ר י. מגורי־כהן הורה להאריך את מעצר שלושת החשודים ב־15 יום נוספים, כדי לאפשר למשטרה להשלים את חקירתה.

2 ק"ג אופיום נתגלו מתחת למעביר־מים בירושלים

מאת סופר „מעריב" בירושלים

שני ק"ג אופיום התגלו ביום ו' מתחת למעביר מים בשכונת ואדי ג'וז, בירושלים. האופיום, ששוויו כ־80,000 אלף ל"י, נתגלה בעקבות מעצרו של סוחר סמים במחוז ירושלים בסוף השבוע שעבר.

דובר משטרת מרחב ירושלים, פקד משה לוי, מסר, כי במשטרה פעולה נרחבה לחיסול נגע הסמים בירושלים. בתחילת החודש נתגלו 15 ק"ג חשיש ו־5 ק"ג אופיום.

בעקבות מעצרם של מספר סוחרי סמים האמירו מחירי הסמים בירושלים לשיאים חדשים.

סוחר תכשיטים חשוד בהעלמת מס

סוחר התכשיטים תל־אביבי נחקר בידי חוקרי מס־הכנסה, החשוד בהעלמות מס גדולות. ביום ו' שוחרר הסוחר, יעקב דדי, בערבות של 100 אלף ל"י, בבית־משפט השלום בתל־אביב.

חוקר מס־הכנסה אמר לשופט כי בידי החוקר, שבחנותו ברחוב שינקין יש סחורות בערך של 5000 ל"י. בחיפוש במקום נתגלתה סחורה בשווי של שני מליון לירות. אמנם, חלק מן הסחורה הוחזק במקום על חשבון הסיטונאים, אך לפחות סחורה בחצי מליון לירות שייכת לחשוד.

שדות עד חצות
לקבלת מודעות
היצע וביקוש
מודעות משפחתיות
ומודעות ל־
צומת מעריב
מתקבלות
בת"א „דחף צפון"
דיזנגוף 116 טל. 239952
ובירושלים: טל. 36749
פתוח עד חצות
ברציפות

יקירנו
יוסף קוז'וך
הלך לעולמו

ההלויה תצא היום, יום ראשון, ט' באייר תשל"ה (20.4.75), בשעה 4.00 אחה"צ, מביתו ברחוב יעבץ 21/א, רחובות, אל בית העלמין המקומי.

המתאבלים:
רעיתו לונה
והמשפחה

בכאב עמוק וביגון קודר
אנו מודיעים על פטירתה ללא עת של
ד"ר אדלה (הדסה) זליצקי־צוריאל

ההלויה תצא היום, יום ראשון, ט' באייר תשל"ה (20.4.75), בשעה 1.00 אחה"צ, מבית ההלויות העירוני ברח' דפנה 5, ת"א, לבית העלמין בחולון.

המתאבלים:
בעלה: יצחק צוריאל ובו"ב
בנה: אמיר
בתה וחתנה: מרים וד"ר יונה תדיר
נכדתה: ענת
והמשפחה

אנו מודיעים בצער על מות אחותנו היקרה
האחות
מלכה קורנפלד

ההלויה תצא היום, יום ראשון, ט' באייר תשל"ה (20.4.75), בשעה 1.30 אחה"צ, מבית ההלויות העירוני ברח' דפנה 5, ת"א, לבית העלמין בחולון. אוטובוס מיוחד יעמוד לרשות המלוים.

המשפחה המתאבלת

רבקה עידן
איננה
מועד ההלויה בטלפון 051־3217.
המשפחה

יקירנו
משה שנדר (שניידר)
איננו

מתאבלים: אשתו צילה, בנו דן, בתו רות, אחיו נסיה, אחיותיו מניה ורעיה, הנכדים וכל בני המשפחה.

בקשר למועד ההלויה נא להתקשר לטל. 04־245164, 04־243911.

לנור בן־ארי
אתך באבלך הכבד במות
אמך ז"ל
פרודנשל חברה לביטוח בע"מ
מיוצגת ע"י קפת עם (שירותי ביטוח) בע"מ
ההנהלה וחבר העובדים

המומים ומזועזעים
...י יקירנו שהלך מאתנו ללא עת
...רהם בוזגלו
ז"ל
בן שמעון

...א היום, יום ראשון, ט' באייר תשל"ה בשעה 3.00 אחה"צ. היציאה מבית הכנסת ...ום עליכם 22 (פינת דניאל) בת"ים, לבית העלמין בחולון.

...טובוס יעמוד לרשות המלוים.
...טובוס יצא לפני כן מבית הוריו.

המתאבלים מרה:
אשתו רבקה
בניו
הוריו שרה ושמעון
אחיו, אחיותיו ובו"ב.

אנו מודיעים על פטירת אמנו יקירתנו
חיה היינדל (הלן)
זוסמן (קוזן)
מלום־אנגלס

...ויה התקיימה ביום שישי, ז' אייר, ...בת קודש, פרשת אחרי מות קדושים.
...עה בבית משפחת הורוביץ, אלון שבות, גוש עציון.

המתאבלים:
בניה, בנותיה ונכדיה
משפחות: זוסמן, הורוביץ, עמיחי (חיימוביץ).

מתאבלים מרה על כי
...קב צילינסקי
איננו

...צא היום, יום ראשון, ט' באייר תשל"ה בשעה 2.30 אחה"צ, מבית ההלויה ...ח' דפנה 5, ת"א, לבית העלמין בחולון.

המשפחה המתאבלת
בארץ ובחו"ל

...דיעים בצער על פטירתו של יקירנו
...ן ברזילי (חדד)

...א מביתו ברחוב יהודה הלוי 16, רחובות ...יום, יום ראשון, ט' באייר תשל"ה בשעה 3.00 אחה"צ, לבית העלמין בשכונת מרמורק.

אשתו, בניו, אחיו, נכדיו
וכל יתר בני המשפחה.

...ה תעשי ארבל ומשפחתם
אתכם באבל במות האחות
...ר סמואל (סוביצקי)

...ה תתקיים במזרע, מחר, יום שני, ...יר תשל"ה (21.4.75), בשעה 15.00.

קבוץ מזרע

...אנו מודיעים על פטירתה של יקירתנו
...ה (בוזיה) בורוצ'ין
...מתו של ד"ר פייבל בורוצ'ין ז"ל

...מועד ההלויה תבוא הודעה בעתון.

המשפחה המתאבלת

תודתנו נתונה בזאת
לכל קרובינו וידידינו
שהשתתפו אתנו באבלנו
על מותו של יקירנו
...סט רבינוביץ ז"ל

המשפחה

...דעות אבל גם בעמוד 8

ארכיבישוף רוסי - בראש משלחת שתבוא במאי

„אין מניחים שהביקור קשור בשיחות מדיניות כלשהן"

מאת סופר „מעריב"

משלחת רמת־דרג של הכנסיה הרוסית האדומה שמקום מושבה במוסקווה, עומדת להגיע במאי לישראל. המשלחת, בראשה ארכיבישוף, השתתף בטקסי חג השבועות... ...בירושלים אין מי ...כי הביקור קשור בשיחות מדיניות כלשהן.

בתחילה סברו, כי בראש המשלחת יבוא המטרופוליט ניקודים, שכבר ביקר בישראל לפני כמה שנים, אך ברגע האחרון התברר, שיש לו התחייבויות אחרות.

משלחתה הקבועה של הכנסיה הרוסית היתה לגוף היחיד שנשאר על כנו, כאשר נותקו היחסים הרשמיים בין שתי המדינות. למשלחת הקבועה 5 חברים. כן יושבים בישראל כ־45 נזירות. לכנסיה זו רכוש בירושלים, יפו, חיפה וטבריה.

הפטריארך של רוסיה עוד לא הגיע לפקוד את ישראל בעת חג השבועות הנוצרי.

בואו קשור בהקדשת הכנסיה הרוסית בירושלים.

הפגנה למען אייבי נתן ערכו צעירים במארסיי

כמה מאות צעירים ממארסיי ערכו אתמול הפגנה יחד עם אייבי נתן לאורך הנמל, העורך הוצבע „קאנזיאריה" לאות תמיכה במעילותיו של אייבי ו„אניית השלום" שלו.

הם הניפו כרזות ובהן קריאות לשלום, ניגנו בגיטרות, הפיצו עלונים, הציעו פרחים לעוברים ושבים, לנהגים ולשוטרים.

בכך ביקש את תשומת הלב של תושבי מארסיי לאפשרויות של דו־שיח בין ישראל והערבים, ולהביע את ההרשבים להרום כספים כדי ש„אניית השלום" תוכל לעזוב ולהפליג ולשדר שידורים לשני הצדדים לכינון הידברות. (ע"ג)

דורשים להעמיד לדין את הנאצי לשעבר לישקה - „או שאנו נוציאו להורג"

מאת תמר גולן, כתבת „מעריב" בפאריס

מסיבת עתונאים מוזרה כונסה ביום ששי במלון בפאריס. שמונה גברים לובשי מסכות הופיעו לפני העתונאים שהתכנו. הם סירבו להזדהות ומסרו אולטימאטום: אם תוך 7 חדשים לא יועמד לדין קורט לישקה, שהיה ראש הגסטאפו בפאריס במלחמת העולם השניה, אפשר שיוציאו אותו להורג.

הגברים הציגו עצמם כחברים של קבוצה שכמוה לא נודע עד כה: „ועד פעולה של מגורשים ואנשי מחתרת". את פניהם אי אפשר היה לראות, אך בזרועותיהם של לובשי המסכות היו תקועים מספרי מחנות הריכוז. כמה מהם יהודים, כך אמרו, ואחרים אינם יהודים.

„פקעה סבלנותנו בציפיה להעמדתו של לישקה ושותפיו למשפט. אנו קוראים לגרמניה־המערבית להעמיד אותו למשפט לפני 1 בדצמבר. אם לא ייעשה הדבר עד אז נחסל ראשי פושעים נאציים".

ציידת הנאצים ביאטה קלארספלד אמרה לסופרת „מעריב" בענין זה: „הייתי בגרמניה ושמעתי על הענין רק כשחזרתי לפאריס, ביום ששי בלילה. אינני יודעת מי האנשים האלה. אך אני שבעת־רצון שיש אנטי־נאצים שאינם יכולים עוד לסבול את המצב הקיים".

לובשי המסכות המסתוריים ביקשו מן העתונאים להישאר במקומותיהם למשך חמש דקות אחרי תום מסיבת העתונאים והם נעלמו. כמה מהנוכחים במקום התרשמו כי אנשים אלה מתכוונים ברצינות לקיים את אזהרתם.

בת 13 מקרית־גת פנתה לולדהיים למען יהודי סוריה

נערה בת 13 מקרית־גת, עלזה אוזיאק, פעילה במועדון שכונתי במקום, שיגרה מכתב אישי למזכ"ל האו"ם קורט ולדהיים, ובו היא מבקשת שיפעל למען יהודי סוריה הנתונים במצוקה.

בבכתבה הקצר כותבת הצעירה בין היתר: „רצוני שתדע על מצוקתם של יהודי סוריה, על ישיבתם בכלא ר סגירתם ברובע עוני, ואם אפשר תעזור להם במיטב יכולתך".

הנערה כותבת עוד, כי החליטה לשגר המכתב הגבוה אצלה, אחרי ששמעה במועדון על המצב הקשה של יהודי סוריה.

כיכר הלחם — ומטען־החבלה בתוכו. (צילום: רחמים ישראלי)

לחם ממולכד נתגלה בירושלים — ופורק

טכנאי־חשמל פירק את המטען — חומר נפץ בתוך כיכר לחם לבן — לפני בוא המשטרה

מטען חבלה נתגלה ביום ו' בשעה 11 לפנה"צ במרכז ירושלים.

המטען היה מורכב מכמות קטנה של אבק שריפה בתוך צינור, שהיה תבור בתוך כיכר לחם לבן. הכיכר הונחה על עגלת־אכספה, בכניסה לחנויות שמאחורי בית־העם הישן ברחוב יפו.

עובד נקיון הבחין בכיכר והזעיק את שמואל שוויקי, טכנאי־חשמל בעל חנות למוצרי־חשמל בבנין. שוויקי הבחין בחוטים היוצאים מתוך הכיכר ובשעון, ועל דעת עצמו פירק את המטען. כוח משטרה, שהגיע למקום לאחר שתי דקות, סרק את השטח וסגר את האיזור. נעצרו כמה חשודים.

מפקד משטרת ירושלים, תת ניצב הינק ברייטנפלד, אמר, כי בבקרה זו לא נגרם אסון בזכות שהאיש, שפירק את המטען, הוא מכנאי חשמל במקצועו, אך עם זאת ביקש את הציבור, בבקרים אחרים, שלא לגעת בשום אופן בחפצים חשודים ולהזעיק את חבלן המשטרה.

התייקרו שימורים ומוצרי־חשמל

ועדת המחירים הציבורית אישרה את העלאות המחירים הבאות:

- שימורי דגים (סרדינים) — העלאה של 13 אחוז.
- שימורי זיתים בבשים (הזית) — העלאה של 5.7 אחוזים.
- מוצרי חשמל שונים להעשיה (קריאה) — 7.5 אחוזים.
- אבזרים למים מברזל — העלאה של 10.3 אחוזים לתוצרי כפעל „דורות", ו־של 7 אחוזים לתוצרי כפעל „אורדך".
- כלי תותך מפלדה (כפפלי כתכת חניה) — 8—4 אחוזים, לפי הסוגים.
- יצוה יבשים („אליעזר") — 7.6 אחוזים.

עמד להתיך בקרית הפלדה גרוטאות שהכילו פגזים חיים

מאת מנחם רהט

אסון כבד נמנע בשבוע שעבר בקרית הפלדה בעכו. כמה מעובדי הקריה גילו, כי ממען גרוטאות שעמדו להעבירן להכנור ההתכה, הכיל מספר ניכר של פגזים חיים.

בעקבות גילוי הפגזים נכלא נהג המשאית שהביא את הגרוטאות לקרית הפלדה. בחקירה התברר, כי הנהג, בן 35, תושב צפון סיני, אסף את הגרוטאות באיזור מגדיו כדי למכרם לקרית הפלדה. בשעה בו ליקט את הגרוטאות נמצאו גם פגזים חיים ופגזי סרק — רכוש צה"ל — ומסתבר, שגם את הפגזים העמיס על משאיתו, עם שאר הגרוטאות, והובילם לקרית הפלדה בהנחה, כי אלה הם פגזי סרק.

חבלנים ממשטרת מרחב הגליל נימרלו את הפגזים ועצרו לחקירה את הנהג. כי השוד בגניבת פגזים מרכוש צה"ל. בחקירתו סיפר החשוד, כי הפגזים התגלגלו בין שאר הגרוטאות בשטח. בתום החקירה הועבר למשטרת עזה, על מנת שזו תעמידו לדין באשמת גניבת רכוש צה"ל.

מנכ"ל קרית הפלדה, מר א. ד. כלע, אמר, כי מדי פעם בעגלים תמיד נפץ ברשמי גרוטאות...

פס"ד עקרוני של ביהמ"ש המחוזי:

לבתימ"ש בארץ אין סמכות לדון בעניין שקרה בשטחים

מפקד איזור צבאי בשטחים יכול לתקן תקנות שיהיו תקיפות בבתי המשפט המקומיים באיזור הצבאי, אך חברה זו הסמכות להורות לבתי המשפט בישראל ליטול לעצמם סמכות משפטית בעניין שמוצאו בשטחים — החלטה עקרונית זו החליט בית המשפט המחוזי בחיפה.

נשיא בית המשפט, השופט אברהם שאל, פסק כי אין לבתי המשפט בישראל סמכות לדון בתביעת נזיקין שמקורה בשטחים.

השאלה התעוררה על רקע תביעה הילדה הישראלית פאדיה מנאע, תושבת הכפר מגדל כרום, שהגישה לבית משפט המחוזי בחיפה תביעת נזיקין נגד נהג מונית משכם, הככת עמאר, שפגע בה, לטענתה, בעת שביקרה בשכם.

השופט קבע התלויות, כי על פי הקנות סדר הדין האזרחי, התלויות על בתי המשפט בישראל, אין לצום בית משפט בישראל סמכות לדון בתביעה, וגם לא לפי מבחן המשפט הבינלאומי הפרטי. הנהג בישראל, רשות, שאין לה סמכות תחיקתית כלפי בתי המשפט בישראל, אינה יכולה לתת סמכות לבית משפט ישראלי או להטיל עליו סמכות, גם לא בצורה הוראה מפורשת. למפקד איזור יהודה ושומרון יש סמכות תחיקתית מכוח... בשטח שבשליטתו, ומכח סמכות זו הוא יכול לשנות המהות שחל באיזור כבוש, וכן יכול הוא להקנות דיון לבתי משפט הפועלים שם, אך חסרה כוח להורות לבתי משפט בישראל ליטול על עצמם סמכות בענין שמוצאו בשטחים, ואין להם סמכות לדון לפי הוראות הכנסת ושר... (ש)

כ־15 נכים נשרפו למוות בספינת טיולים הולאנדית

כ־15—18 נכים נשרפו אתמול למוות בספינת הטיולים ההולנדית, „הנסיכה אירן", שנשבצה בנהר הריינוס, לאחר שהדליקה התחוללה עליה.

לדברי המשטרה, נלכדו האנשים בבטן הספינה, לבוות. מפקד המחוז, ביבצר היירקה, מסר, כי 89 אחרים, שהשתתפו בהפלגה, נורבו בהייה, אולם רב סובלים מכוויות חמורות.

שוטר נפל ונהרג ברודפו אחר גנבים

מאת עזרא יניב

סמל אשר ספקה, בן 27, ממשטרת אשדוד, נמצא אמש, סמוך לשעה 2 אחר חצות הלילה, ללא רוח חיים, בשיכון ה' (רסקו) באשדוד, כשהוא שכוב על המדרכה ליד ביבה של פתח אספה, פניו כלפי מטה ואקדחו תחת בטנו.

בקירבת מקום נמצא גייפ הניידת המשטרתי, שבו נסע בסיירת הלילה ולא רחוק משם חנתה מכונית „סוסיתא" גנובה.

מפקד משטרת מחוז הדרום, תת ניצב אריה אבינץ, מסר לסופרנו, כי לא היה זה פעולה של מחבלים. באקדחו נותרה ירייה, אולם אין בגוף סימני פציעה. ליד הגופה נתגלו שתי טיפות דם, הנבדקות על ידי המעבדה הניידת של המשטרה.

שתי סברות נחקרות עתה: קיים חשד שהסמל רדף אחרי הבכונית הגנובה, ותוך רדיפה, נחבל ונפל. כמה התקף לב בעת נפילה.

ההודעה על מותו במשטרה על ידי... כיצד שוטר רודף אחד לכיוון אחד הצעיר לכיוון הנגדי. שכן מי, כי ראה הבות... האשפתונים באותו ...לא מצא על הח... אליבות.

לקראת האביב והקיץ

שינויים מהפכניים בקו תל־אביב אילת קו 393

9 נסיעות מדי יום
2 נסיעות נוספות מבאר־שבע לאילת
12 נסיעות בימי ראשון

באוטובוסים נוחים ממוזגי אויר
מחיר הנסיעה רק 32 לירות
פרטים בכל לשכות המודיעין

קיצור דרך מבאר־שבע לירושלים
הופעל קו מהיר NON-STOP מס' 440
מבאר־שבע דרך חברון לירושלים
5 פעמים ביום

סוף לחגיגות הליליות
סוף לג'וקים

סוף לג'וקים בבית, במסעדה, ובמשרדים. לעובדים לירה חדשה! אל נא תעבירו את ימי הג'וקים לדירתך החדשה לפני שאנו נחסלה. טיפול מיוחד נגד משששים התוקפים בגדים. אחריות לשנה. מאושרים ומוסמכים ע"י משרד הבריאות רשיון 116, מפעלי הדברה כלים ושרותי הדברה. טל. 412693 ת"א, הזמנות מכל חלקי הארץ.

מבצע 400
לכל העוסקים בריתוך
פרטים ראה בעמוד 31

תוך 3 דקות
„רחץ וסע"
מתקן אוטומטי לרחיצת רכב בתוספת ווקס נוזלי
מאחורי בורסת היהלומים רמת־גן
בבעלות רפאל הלפרין

מבצע החלפה TRADE IN
עד -.800 ל"י
תקבלו עבור מכונת הכביסה הישנה
אם תקני בסלון להיט
Candy קנדי מכונת כביסה
פאר תוצרת אירופה
סלון להיט
אבן גבירול 20, ת"א טל. 257217/8

בנק ישראל
אזרח.
בדוק מספרי איגרות החוב שברשותך

בנק ישראל, מינהל מילוות המדינה, הוציא לאור חוברת של מספרי איגרות החוב של מילוות המדינה אשר זכו בפרסים ולא נפדו עד 31 בדצמבר 1974.

אפשר לעיין בחוברת בכל סניף בנקאי וסניפי הדואר בארץ, וכן ניתן לקנותה בחנויות המוכרות פרסומי הממשלה.

השבוע בלוטו
בהגרלת הלוטו 16/75
מינימום
*1,000,000 ל"י פרסים
פרס ראשון
* חצי מיליון לירות
(כולל העברה)
מחר המועד האחרון למסירת טפסי הלוטו
* כפוף לערעורים
לוטו סימן של הצלחה

מצרך השבוע!!
30.4.75 - 15.4.75
חסוך 444 ל"י
כורסת מנהלים דגם 20 עם מנגנון + גלגלים
1200 ל"י 980 ל"י
סט(2)כורסאות אירוח -
960 ל"י 1814 ל"י
מחיר מיוחד לכל המערכת!! 1716 ל"י
קרביץ
קרביץ הרצל תל־אביב, רח' הרצל 8, טל. 823488, 820296
קרביץ השמונאים 107 תל־אביב, טל. 269549
קרביץ השמונאים 105 ריהוט ת"א, טל. 269301
קרביץ כיכר המדינה תל־אביב, רח' ה באייר 44, טל. 269622
קרביץ חיפה הדר חיפה, רח' הרצל 15, טל. 664684
קרביץ חיפה רח' העצמאות 39 טל. 04-640940
קרביץ ירושלים ירושלים, רח' יפו 9, טל. 233538
קרביץ ירושלים ריהוט ירושלים, רח' מרגולין 5, טל. 223477
קרביץ רמלה רמלה, רח' הרצל 85, טל. 965256
קרביץ ראשון־לציון ראשון־לציון, רח' הרצל 18, טל. 941964
קרביץ באר־שבע בנג'מ רח' ההסתדרות 76, טל. 71512

סלון סבוי
רח' סוקולוב 88, טל. 859642
חולון

המקרר האמריקאי האמיתי
You can be sure if it's Westinghouse
* FROST FREE — המקרר הופשי מכפור
* 3 צבעים לבחירה לבן, אבוקדו או זהוב
אלקטרה
שרות נאמן שעמד במבחן

ELMO
הסרטה עם קול!
ללא מכס לעולמים!
שרות ותקונים במקום
פרטים והדגמה: בחנויות הצילום והמוכנות „אלמו" רח' ביאליק 58, רמת־גן, טל. 726779

הגן על ביתך עם מנעול הבטחון אשמור
ת"א, טל. 228166

הנחה בתשלום המס האחיד
חברי ההסתדרות המשלמים אישית בסניפי לשכות המס, יכולים לשלם
במשך חודש אפריל
את המס האחיד בעד שנה מראש,
בהנחה של 10%
חברים!
אנא, פנו לסניף הלשכה באזורכם, לפני תום המועד.
ההסתדרות הכללית של העובדים בארץ ישראל
לשכת המס המרכזית
אפריל 1975

שגעון זמני
מחירים סיטונאיים
מקרר 2075 ל"י
...490
מכונת כביסה 3300
תנור אפיה 2099
שילה
שיווק ישיר לצרכן הפיקה
המאספים 4, ת"א
אבן גבירול פ' קרליבך

זכיה בטוחה בפיס ובלוטו!!
שלח את שמך ותאריך לידתך, בצרוף 20 ל"י ותקבל בדואר חוזר הורוסקופ מספרים שונים ל־12 חודשים.
המחשב האלקטרוני
רח' רש"י 13, ת"א

אמבטיות
כל הארץ
3 שנים אחריות
טל: 235321 ת"א

הקץ לג'וקים
הדברת מזיקים בדירתך
אחריות לשנה
„ארסן"
טל: 235321
057-78797

עפיפוניאדה במוזיאון ישראל

תחרות ארצית בהעפת עפיפונים מעשה־בית תיערך במוזיאון ישראל במסגרת האירועים לציון שנת העשור למוזיאון. העפיפונים יועפו בשטח המוזיאון באירוע ססגוני מלווה ע"י תזמורת המשטרה ותזמורת הנוער של עיריית ירושלים — בעוד שבועיים.

העפיפונים המצטיינים במקוריות עיצובם וכושר העופתם יזכו את בעליהם בטיסה לאילת וחזרה, ולתל־אביב וחזרה — כמתנת חברת „ארקיע". המוזיאון יתיר השתתפות לכל עפיפון מעשה־בית וכניסה חינם לכל יוצריהן ומעיפיהם. האירוע נועד ליום שלישי, י"א באייר תשל"ה — 22.4.75, בשעה 4.30 אחרי הצהרים — היום בו ימלאו בלוח העברי עשר שנים למוזיאון ישראל. עפיפונים יהוו גם חלק מתערוכת הנייר שתיערך בקיץ באגף הנוער של המוזיאון.

רשת רצח רחל הלר שהסעירה, הסתבכה והפתיעה

יגוד לחשדות הראשונים של המשטרה, כאילו חברה הותיק של רחל, יורם ביכונסקי ביצע הרצח
הודה במעשה עמוס ברנס, גבר בן 31 מעכו, שהכיר אותה במקרה ב„בית רוטנברג" בחיפה

שת רצח החיילת רחל — אחת מתעלומות ה־ המסובכות ביותר בשנים יונה, שהסעירה את ה־ ת במשך חצי שנה — ת בסוף השבוע, לפי כל נים, אל סיומה המפתיע. חקירה קשה ומאומצת יקה עשרות חוקרים, ה המשטרה כי הצליחה את התעלומה, עם מע־ של עמוס ברנס, בן 31 פקיד בחברי עמידר ד נוער.

שוד הודה בביצוע הרצח שיחזר את מעשיו לעיני צוות החקירה המיוחד, ר של סנ"צ שאול מהמטה הארצי בירו־

ת בוצע על רקע מיני לא רקע פוליטי או היכרות מקרית בין לחשוד הובילה למעשה הוא למד בקורס לי־ ים ב„בית רוטנברג" היא — בקורס למד־ תקלאיות במסגרת צה"ל, ונועו מספר פעמים. שלפני יום הרצח שאל רחל. נאמר לו ש־ הוא ביקש למסור יש הוי ישוב ויבקר בליל הרצח השתתף במסכן ב„בית רוטנ־ במסגרת הקורס. כש־ בא הסתיין לרחל. בשעה 10:00 בלילה הוא הזמין אותה ל־ לבלוי במכוניתו, אלא לוי נוסף לטרגדיה.

אות הבוקר המוקדמות ד' באוקטובר אשתקד, שוטר עבדי מכסר אל גופה של נערה עירו־ בצדי הכביש. לחוקרי טרה שהוזעקו למקום שהנערה נחנקה למוות ניילון שנכרך סביב ורה. בבדיקה לא נמצאו ימני הקיבצה הראשונה החוקרים היתה שנערה נה על רקע מיני. במקום שקה לה נתגלו כל עק־ של קר, שה־ וטיל את קרבנו מתוך שרשרת אירועים לחוקרים של הנרצחת אותו לילה.

קודם לכן, בשעה 3 ג, התקיימה ב„בית רו־ בחיפה מסיבת סיום הקורס בו למדה רחל. אותה וגיסה, שהגי־ בית בשעות הבוקר, הור־ פתע' לשמוע כי איש אינו יודע היכן בתם. משחלפו ה־ שעות דבקה הדאגה גם בח־ ברותיה לקורס המפקדות, שנוכחו שרחל — שנטלה על עצמה את ארגון מסיבת ה־ סיום ועמדה להופיע על ה־ במה בקטעי ריקוד ובשירה. לא הגיעה למקום — עד השתכשעו בהקמה כי רחל הגיע למועד עם חברה ה־ קבוע יורם ביכונסקי. אולם כשזה הגיע למקום בגפו, הת־ גנב ללב הכל חשש כבד וההורים מיהרו להודיע למש־ טרה כי בתם נעדרת. משנת־

רחל הלר ז"ל ויורם ביכונסקי

גלוהה הגופה העירומה בחו־ לות קיסריה, נצטלבו שני ה־ אירועים: סגן ניצב חנא חוד, שמונה כראש צוות ה־ חקירה בפרשת הרצח, דימן — על פי דיווח על נעדרים שהגיע לידיו — את אחותה, גיסה וחברה של רחל והם זיהו את הגופה.

צוות החוקרים ששיחזר את תנועת החיילת ביום שלפני הרצח, העלה את הפרטים ה־ באים: בבוקר יום ד', 23 באוקטובר, קיבלה רחל בת ה־19, בצרת חיננית ועליזה, חופשה קצרה על מנת להת־ כונן להופעה במסיבת הסיום. היא נסעה לבתיים, הקליטה בסטודיו לבלט שבו למדה, את המוסיקה שהיתה דרושה לה להופעה, ו„קפצה" לבית הוריה כדי לקחת את בגדי הריקוד שלה. הוריה לא היו בבית והיא השאירה להם פתק, שבו ביקשה „לא ל־ עשות בשעותי ולבוא למסיבת הסיום.

כל אותו יום ליווה את רחל חברה הקבוע יורם ביכונסקי, גנב מלחמת יום הכיפורים. בערב הסיע יורם במכוניתו את חברתו לטרמפיאדה ב־ רחוב ארלוזורוב, בתל־אביב, ונסע הלאה. הוא עוד הספיק לראות את רחל, לבושה מכ־ נסי שורטס לבנים, חולצה הדוקה, תצליים אופנתיות, כבפה לטרמפ בחברת שני חיילים. השעה היתה 7:30 בערב. רחל נעלמה אל תוך הלילה — ויותר לא ראוה.

יומיים לאחר גילוי הגופה, התברר לחוקרים כי רחל הגי־ עה ל„בית רוטנברג" בשעה 10:00 בערב. כל חברותיה לקורס, לרבות מפקדותיה, בעדרו אותה שעה מהבית מ־ אחר שיצאו לחופשה למשך הלילה. בחדרה מבאה רחל פתק מהמפקדת שבו נאמר לה כי חברותיה דוגית, הגרה בשכונת נוה שאנן בחיפה, מזמינה אותה ללון בביתה. ככל הנראה החליטה רחל ל־ קבל את ההזמנה. היא הס־ אירה בחדרה את החפצים ש־ הביאה מהבית ויצאה אל ה־ רחוב, שם פגשה בעמוס ברנס.

הלה נעצר מיד לאחר ה־ רצח, אלא שלאחר חקירה קצרה — שוחרר ברנס, כי החשד נפל על אדם אחר — יורם ביכונסקי.

מה הוביל את החוקרים ל־ חשוד בביכונסקי? בבדיקה הפתולוגית של גופת הנרצחת נתגלו סימני זרע, אך הת־ ברר לחוקרים, כי רחל לא נאנסה. עוד נתגלה כי הרוצח היכה את הנרצחת בכבשי־ קה בראשה, קודם שהרגה. גם בבגדי הנרצחת, שנמצאו שלושה ימים לאחר הרצח מתחת לגשר מיחלף זכרון יעקב — בכביש המהיר חי־ פה—ת"א, היו שלמים. החוק־ רים הסיקו, איפוא, כי הרוצח הכיר היטב את הנרצחת. הוא, הרוצח, ידע כי רחל היתה בעלת בטחון עצמי וכי ידעה את תורת הקראטה, ולפיכך דאג להכות אותה בראשה, כדי להמנע מהאבקות עמה.

זאת ועוד: החוקרים הש־ ליכו פתיון לרוצח והרשמו כי מחפשים את בגדי הנר־ צחת באזור זכרון יעקב. ב־ כך עשוי היה להתגלות מידע חשוב. הם ביקשו להגיע את הרוצח לבוא למיחלף כדי להעלים את הבגדים. איש לא בא. המסקנה: הרוצח תכנן היטב את הרצח והיה בטוח כי לא השאיר עקבות.

ראש צוות החקירה, סנ"צ חוד, הגלה את הסברה כי יורם ביכונסקי הוא שביצע את המעשה בגלל אחד משני המניעים: פוליטי או רו־ מנטי.

יורם ביכונסקי היה חבר בארגון קיצוני, שהתפלג מ־ „מצפן" בשם „אוונגרד". ב־ מהלך היכרותה עם יורם הצ־ טרפה גם רחל לארגון. חוד חשד כי בעקבות ריב שנת־ גלה בין רחל ליורם, היא ביקשה לעזוב את הארגון, ובשל חשש כי היא עלולה לגלות מידע סודי על פעולות הארגון — הוצלה.

הסערה אחרת היתה כי ביחסים בין רחל ליורם נה־ גלו בקיעים לאחר שהוברר ליורם כי חברתו ניהלה „פלירטים" עם צעירים אחר־ רים. חוד חשד כי החבר ש־ יצא עם רחל תקופה ממו־ שכת, והיה לנבה בתקופה זו — הוליט לנקום בה על ש־ היא פונה לו עורף...

סנ"צ חוד טסח את התי־ אוריה שלו לפני מפכ"ל ה־ משטרה, אלא שהגירסה שלו לא נתקבלה על דעת רבים, ונתמנה צוות חדש, בראשותו של רפ"ק אברהם צמרת. אך הוא אימץ את התיאוריה של חוד ועצר את יורם ביכונסקי ואת חברתה של רחל, מול (מלי) כוזוי. החשד היה, כי יורם הוא שרצח את רחל, בעזרת מלי מורה' מייצה ב־ יזו, או לפחות יש בידה מידע שהיא מליצה מהחוק־ רים. חשד זה נתמך לכש־ הוברר שהיה קשר רומנטי בין יורם למלי.

הפרשה זכתה לכותרות ענק בעתונים עם גילוי העובדה כי הן יורם והן רחל היו חברים בארגון „אוונגרד". הועלו השדות כאילו הרצח בוצע על רקע פוליטי או בט־ חוני. באותה עת בעצורה חיי־ לת נוספת מרמת־גן, וכן אחיה של מלי מורה; הרא־ שונה — בחשד של גניבת מסמכים צבאיים, והשני — באחזקתם. רפ"ק צמרת היה משוכנע לחלוטין כי יורם הוא שביצע את הרצח ואף נתן לכך ביטוי בבית־המש־ פט. בשלב מסוים אכן נדמה היה כי בידי המשטרה ראיות ממשיות המבססות את הש־ דותיה: היו אלה כתמי דם במכוניתו של יורם, סתירות שנתגלו, לטענת החוקרים, ב־ עדותו, פרצות באליבי שלו לגבי ליל הרצח, וגולת ה־ כותרת: שיחה שהוקלטה ב־ תא המעצר בבית המשפט ב־ חיפה בין מלי ליורם, שבה אמר יורם, או נדמה היה כי אמר: „רחל היתה מסוכנת בשבילנו"...

אך בסוף נאלצו החוקרים להרים ידיים. הם לא הצליחו לבסס את השדותיהם ושחר־ רוו תחילה את מלי, ולאחר 43 ימי חקירה, את יורם.

המשטרה לא נואשה. המטה הארצי הגיע למסקנה כי „ב־ רוב ביכונסקי לא בדקו אפ־ שרויות אחרות". הוחלט להר־ כיב צוות חדש ולבדוק מ־ חדש בכל הכיוונים, לעצור בשנית את כל החשודים ב־ פרשה, שהחקירה לגביהם הת־ נהלה בשיטחיות. אין ספק כי לו נבדקו מיד כל האפ־ שרויות בצורה מעמיקה ומקי־ פה, היתה נמנעת הכפשת שמם של חפים מפשע.

בראש צוות החקירה החדש, השלישי במספר, מונה סנ"צ שאול מרקוס, מן המטה ה־ ארצי של המשטרה. סנ"צ מרקוס, חוקר ותיק ומנוסה, פתר בעבר מקרי פשע רבים. הבולט שבהם: הפיצוץ ב־ דיסקוטק „בר אורייאנ" בנת־ ניה, שבו נהרגו 6 אנשים. קצין המשטרה החל בבדיקה מדוקדקת של כל הכיוונים האפשריים והצליח, לאחר חקירה של כחודשיים, לפתור את התעלומה.

יוסף וולטר

מעריב

יום א', 20.4.75 — ט' אייר תשל"ה

עמ' 14: בעולם
עמ' 15—16: בארץ — מדריך למתרוצץ
עמ' 17: מכל וכל, שורת־הדין
עמ' 18: קוראים כותבים
עמ' 20—21: סגנון חיים
עמ' 22—23: ערב ערב
עמ' 24: מודיעין
עמ' 25—31: „מעריב לספורטאים"

נפתלי בן משה, יו"ר המחלקה לדמוקרטיה תעשייתית בהסתדרות

טרם שמעתי שגילדות דנו בתפוקה ופריון

שאלות והתשובות

ראיין **ישעיהו אביעם**

שאלה: ראש הממשלה, יצחק רבין, נאם בערב יום העצמאות בטלוויזיה, שהאיגודים המקצועיים של ההסתדרות מושכים הרמים לגילדות מימי הביניים. מה יש לך לומר על האשמה זו?

תשובה: אם לראש הממשלה יש דברים לומר להסתדרות, ויש לו השגות לגבי דרכה, הוא יכול היה לעשות זאת בדרך שונה ולאו דוקא ביום העצמאות באזות הרצדיו. לגופם של דברים, הם אינם נכונים. כמובן, יש מקום לכל מיני תיקונים, אבל ההצגה של ראש הממשלה, לקחת דוגמה מהאיגודים המקצועיים האמריקניים, כאידיאל של תנועת עבודה, היא ממש אבסורד. באה"ב כ־20 אחוז מכלל הפועלים אינם מאורגנים באיגודים מקצועיים, בעוד שבישראל ההסתדרות מאגדת בתוכה כ־90 אחוז מכלל פועלי ישראל. אין בעולם התעשי כולו, לא ממשלה, ההסתדרות כה אחראית, כשם שיש לממשלת ישראל. אשר להשוואה לגילדות של ימי הביניים האירגון מיוקן הרי דוקא אירגון „מיוחד" זה התכנס למחרת יום העצמאות ודן בנושא של תפוקה ופריון. וזהו האירגון היחיד בעולם שהציב לעצמו, בין היתר, את המטרה של אחריות כללית למשק. עוד לא שמעתי שגילדות דנו בבעיות כאלה של תפוקה ופריון.

לא הגנה אוטומטית

שאלה: כיצד תפקיד לצבור הפועלים להגביר את התפוקה, כשלמעשה אנו קוראים הגוזלים יום יום, שהסתדרות יוצאת להגנתן של קבוצות להיץ שונות?

תשובה: זה לא נכון. ההסתדרות אינה מגינה באופן אוטומטי על עובדים שובתים. בשביתת עובדי „אל־על" למשל, גינתה ההסתדרות את השביתה והסירה את הגנתה מעל השובתים. היא מגינה על זכויות העובדים. אי־אפשר לדרוש מהעובדים מאמץ בלי שמירה על זכויותיהם. אולם לא פעם נאבקת ההסתדרות עם קבוצות עובדים ואינה מקבלת את דעתם, ולא אחת היא מנסה להתמודד אתם תוך כדי הסברה ושיכנוע.

שאלה: כיצד יכול להביא את ציבור העובדים להגביר את התפוקה שלהם, כאשר לבקשה כל מניעת השכר הנרשמי בבחינה היא אנטי־תמריץ לעבודה?

תשובה: אכן, בעיית המיסוי הכבד במדינה קשה. בכל זאת, היתה זו ההסתדרות שדחפה בכל השנים האחרונות לריפורמה במיסוי, כי משטר המיסוי הקיים היה אנטי תמריץ מובהק בשיעורי המס הגבוהים בדרגות השכר הבינוניות. הלחץ המתמיד של ההסתדרות הוא אשר דחף, בין היתר, את שר האוצר למנות את הועדה לריפורמה במיסוי הישיר. ואכן, המלצות ועדת בן־שחר מחזירות את ערכו של השכר ואת הרצון של העובד להשתכר יותר, בידעו כי ישאר לו יותר כסף.

שאלה: האם רק התמריץ הכספי יכול להביא להגברת התפוקה, או שצריך לפתור בעיות נוספות, כמו שירותים נורמים?

תשובה: כמובן, יש צורך בשיפור השירותים לאזרח, והינו לעובד. רוב תושבי המדינה הנם שכירים. המערכת הקיימת כיום בשירותים בנויה על אותן שעות עבודה של פועלי היצור. כך שכבר, הנזקק לשירותים כמו משרדי הממשלה למיניהם, בנקים או חברות ביטוח, חייב לעזוב את מקום עבודתו כדי להסדיר ענייניו. יש לבדוק על כך שועדת השרים לענייני כלכלה איסורה בסברה שעבר לאמץ המלצות ועדה כטעם הועדה העליונה בראשות ד"ר משה מנדלבוים, לשיפור השירותים והארכת שעות העבודה, בשעות אחר הצהרים. דבר זה יתרום תרומה חשובה למניעת היעדרויות בעבודה.

הגברת התפוקה

שאלה: הכל מסכימים, שיש צורך להגביר את התפוקה, אבל רק הרגשה בציבור, שהתפוקה אינה עולה.

תשובה: אין הדבר נכון. לא ההסתדרות ולא שום גורם אחר גילו את הצורך בהגברת התפוקה דווקא השנה. מה שהוחלט השנה הוא הגברת התפוקה, על אף הגידול שהיה אשתקד ולפני כן. הנה בשנת 1973 היתה עליה בתפוקה ב־9.7 אחוזים ובתשעת החודשים הראשונים של שנת 1974 הגיעה העליה בתפוקה ל־12 אחוז. זהו אחוז מרשים לכל הדעות. אלא שהמצב שבו שרויה המדינה הנטל הבטחוני הכבד, שאין לו אח ורע, מאלצים אותנו למאמץ בלתי־פוסק להגברת התפוקה והפריון.

שאלה: מהי עמדת ההסתדרות לגבי נושא זה, והאם תתן ידה גם לבעיה של האטה במשק?

תשובה: כל התשובות הטכנוקראטיות והמיסטולוגיות לא יועילו. אם לא נייצר יותר, טוב יותר ונייצא יותר בערך כספי גבוה יותר. זוהי גם תשובת ההסתדרות לתיזה של הורדת רמת החיים או יצירת ביטי אבטלה. שני דברים אלה יפגעו בציבור העובדים, ובלי ציבור העובדים לא תהיה תפוקה גבוהה ופריון עבודה גדול. אין כל סיבה, שנפגר אחרי ארצות המפותחות ביותר. יש בידנו הכשרון, החומר האנושי, החכמה התושיה. הראיה — מטוס „הכפיר", פרי יצירתה של התעשיה האוירית. הבעיה היא, איך להביא זאת לידי ביטוי. אפשר להשיג זאת במאמץ משותף ומתוכנן של שלושת הגורמים במשק: הממשלה, המעסיקים וההסתדרות, קרי העובדים.

נפתלי בן־משה

שאלה: מה דורשת ההסתדרות לדרוש מהממשלה ומהמעסיקים?

תשובה: מהממשלה נדרוש לשמש דוגמה ומופת לאזרחים, ביעילות השכון, בשיפור שירותים, במאבק בשחיתות ובפרזיטיות, בשיטות הגורמים היצרניים על חשבון גורמי התיווך, בהסרת החסות ממפעלים כושלים, בהתנגדות מתן תקציבים ותמריצים, וכמובן בביצוע נאמן של הריפורמה במיסוי. מהמעסיקים תובעת ההסתדרות גישה רצינית ויסודית לבעיות היעול. אי אפשר להגיע להישגים אופטימליים ולדמה בידך לאומית ללא השקעת ידע ושיתוף וללא ציוד משוכלל, ובמיוחד ניהול טוב והכשרת עובדים להבאתם למיומנות. ומעל לכל, יצירת אוירה ותנאים נאותים במפעל והכרה בתרומת העובד.

שאלה: מהי תרומתה של ההסתדרות והעובדים בנושא התפוקה ופריון העבודה?

תשובה: תרומתה של ההסתדרות עד עתה אינה מבוטלת. בנוסף ל־450 מועצות ייצור שהוקמו עד אשתקד, הוקמו בשנה האחרונה בלבד עוד 60 מועצות ייצור חדשות. במשך שלה הגיעה ההסתדרות להישגים של שיתוף עובדים ברווחים ובהנהלה, והיא חותרת לשיתוף עובדים גם במפעלים הפרטיים, כפי שהוצגו כבר נהוג בהרבה מדינות חופשיות. אשר לציבור העובדים, יש לנו הזכות להבטיח מכל עובד בכל מקום עבודה לגלות חריצות, נאמנות ושלמות עם עבודתו, גילוי כשרון תושיה, שמירה על איכות גבוהה על ציוד וחומר. מוטלת עלינו החובה להיאבק בכל גילוי של נירפות, הרשלנות, ניצול לרעה של היעדרויות בלתי־מוצדקות, איחורים לעבודה ונישה של אי־איכפתיות בעבודה.

תופעות שליליות

שאלה: האין באותה פיסבאות אלה ולא כלום? האם באמת אתם חושבים לפנות אל ציבור הפועלים גם בדרישות כאלו?

תשובה: עצם העובדה שהועד הפועל של ההסתדרות מתכנס לישיבה מיוחדת לדון בבעיות התפוקה ואומרים דברים אלה בפומבי, יש בכך משמעות. מה עוד שדברים אלה נאמרו על־ידי. יש לכך משמעות חינוכית. פירושו של דבר, שאין בכוונת ההסתדרות להגן על פועלים, שאינם רוצים לעבוד. ההסתדרות חזרה ואמרה, כי על תופעות שליליות לא תגן. אדרבה, שראש הממשלה יצביע לפנינו על מקרה אחד של הסתדרות עובדים, היוצאת מיוזמתה שלה בקריאה אל ציבור העובדים שלה, להגביר תפוקה.

הכנסה גבוהה יותר

למשקיעים עכשיו במילווה קצר מועד

הרכישה - בכל המוסדות הבנקאיים
ואצל חברי הבורסה לניירות־ערך

בנק ישראל

משרד השיכון
חברת שיכון ופיתוח לישראל בע"מ

הודעה מיוחדת לתושבי ירושלים
על מכירת
דירות בשכונת רמות ירושלים

במבצע מיוחד מוצעות בזה לתושבי ירושלים לרכישה במכירה חופשית 35 דירות חדשות, בנות 4 חדרים, בשכונת רמות בירושלים. הדירות תוצענה למי שימכור דירתו הנוכחית לחברת שיכון ופיתוח לישראל בע"מ

הדירות, שתירכשנה על ידי חברת שיכון ופיתוח לישראל בע"מ, תועמדנה לצורכי שיכון עולים.

להלן תנאי המבצע: —

א. הדירה הנוכחית שבבעלות הפונה תהיה בת 3 חדרים בקומה ב' או ג';

ב. ההצעה תיבחן לאור התאמתה לצורכי קליטת עולים.

ינתן הלוואה במשכנתא בסכום, שלא יעלה על 25 אלף לירות למימון הפרש המחיר בין הדירה הנמכרת והדירה הנרכשת, ובלבד שבכל מקרה ישלם הרוכש לא פחות מ־10% ממחיר הדירה הנרכשת מאמצעיו הוא ולא במשכנתא הנ"ל מלבד כספי הדירה הנמכרת

ההרשמה תחל בתאריך 20.4.75 ותסתיים ביום 1.5.75.

ההרשמה תתקיים במשרד השיכון רחוב בן־יהודה 23 ירושלים. בימים א', ב', ד', ה' בשעות 12.00—09.00 לפני הצהרים.

פרטים נוספים ניתן לקבל במשרד השיכון, מחוז ירושלים.

אין הצעה זו מהווה כל התחייבות מצד חברת שיכון ופיתוח לישראל בע"מ או משרד השיכון לקנות או למכור דירה לפונה.

בעולם

נשיא סנגאל, ליאופולד סנגהור, בראיון מיוחד ל„מעריב":

„ללא התקדמות לפתרון במזרח התיכון לא יבוא שינוי ביחס אפריקה לישראל"

מאת **תמר גולן**, שליחת „מעריב" לדאקאר

ההרגשה אחרי שמדינות אפריקה ניתקו את קשריהן עם ישראל תחדשנה מגעים — או נמשכו — עם כמה מנהיגים אפריקניים מתונים. המגעים הללו היו חשאיים. מפעם לפעם הדליפו „מקורות מוסמכים" לעתונות ישראל ידיעות על אכזבתם של האפריקנים מן הערבים ובדבר שאיפתם של האפריקנים לחדש את הקשרים עם ישראל.

שלא כעמיתיו האחרים, הסכים נשיא סנגאל ליאופולד סנגהור, לפנות ישירות לציבור בישראל: נשיא ראשון באפריקה העושה כן מאז נותקו הקשרים. סנגהור יודע היטב כי עצם העובדה שהוא מעניק ראיון לעתון בישראל לא תמצא חן בעיני הערבים. הוא גם ידע כי דבריו בראיון עלולים שלא למצוא חן בעיני הישראלים.

דברים קשים

בתום שיחתנו שאלתיו: „אדוני הנשיא, האם אינך סבור כי אפשר שהיית מעט קשה מדי ?"

הוא השיב: „אפשר שדברי נשמעים קשים. אך אם אני מדבר כך, זה משום שאני דואג לישראלים ואוהב אותם".

בשיחה גילה הנשיא סנגהור כי הוא דוחה לפי שעה את תוכניתו לערוך, בהסותו, דו-שיח בין אנשי רוח ישראלים ופלשתינים בדאקאר, בירת סנגאל. לדבריו, עדיין לא הגיעה השעה לפגישה מעין זו. (סופרת „מעריב" ברומא, עדה לוציאני, היתה הראשונה שגילתה תוכנית זו).

ועוד אמר: „עד שתושג התקדמות ניכרת לקראת פתרון בעייתו של המזרח-התיכון, לא יוכל לבוא שינוי במצב הקשרים הדיפלומאטיים בין ישראל ובין מדינות אפריקה השחורות". אמנם הוא הדגיש כי הוא מדבר בשמה של ארצו בלבד, אך נראה שהביע גם את דעתם של רבים מעמיתיו הנשיאים באפריקה השחורה.

לדעתו, המפתח לפתרון טמון ב„כינונה של מדינה פלשתינית לצידה של ישראל".

הנשיא סנגהור קיבל את פני בארמון הנשיאות שלו המשקיף אל האוקיאנוס האטלנטי ומוצב במקום יפה להפליא, בנקודה המערבית ביותר של יבשת אפריקה. מיקומה של סנגאל, בגבול שבין מידבר סהרה לאיזור היער הירוק של אפריקה הטרופית, אוורי התוף (וכן נמלי קאפ וורדה והאיים הקרובים שלמים פורטוגאליים כבר הגיעו לשם במאה ה-15) מיקום זה יצר בסנגאל עם „פתוח וסקרני".

אחד מארבעה

סנגאל היתה חברה פעילה בוועדת „עשרת החכמים" שהוקמה מטעם ארגון מדינות אפריקה, ב-1971, במאמץ לתווך בין ישראל למדינות ערב. הנשיא סנגהור היה אחד מארבעה הנשיאים שנע ונד בין ירושלים לבין קאהיר.

רבים סברו כי ראשי המדינות האפריקניות נכשלו בסיורם בעיקר משום שמשקלה המדיני של אפריקה לא היה כבד דיו. היום מתבונן סנגהור בלא שמץ של שמחה לאיד בכשלון נסיון התיווך של הנרי קיסינג'ר. הוא אמר: „אנא, העבירי לקוראי „מעריב" את צערי העמוק נוכח כשלון שליחותו של ד"ר קיסינג'ר. צער עמוק אך גם הפתעה — נוכח מה שנראה לי כקשיחות מצד ישראל. אישית, תמיד בטחתי באיש זה. איני מסכים עם מדיניותו של קיסינג'ר כלפי אפריקה, אך אני סבור כי עד כמה שהדבר נוגע במזרח-התיכון, אי-אפשר היה למצוא מתווך טוב ממנו. הייתי מופתע מן הרצון הטוב שהפגין הנשיא סאדאת, מצד אחד, ומה שנראה כעמדה שלילית של ישראל, מצד שני".

החלטת הליגה

אך הוא הוסיף ואמר: „אני נמנע מהוצאת משפט סופית בענין זה משום שאין בידי כל המידע הדרוש".

נשיא סנגאל הביע תקווה כי אחרי תקופה של עיון, ימצאו מצרים וישראל גם יחד דרך „לחדש את המו"מ, אם בכישרון, אם בתיווכו של ד"ר קיסינג'ר".

עם זה הוא משוכנע, כי ישראל צריכה לנהל שיחות ישירות עם הפלשתינים. „זה יהיה לתועלת לישראל לשאת ולתת ישירות עם הפלשתינים על כינון מדינה פלשתינית לצידה של מדינת ישראל. אחר-כך יוכל הדבר להביא לידי יצירתה של קונפדראציה ובסופו של דבר — פדראציה בין שתי המדינות".

על השאלה אם באמרו „פלשתינים" הוא מתכוון לאש"ף ענה נשיא סנגאל: „במקום שהדברים עומדים עתה, אש"ף הוא המייצג את הפלשתינים. אין זו החלטתי שלי, אלא החלטת הליגה הערבית".

מדינות אפריקניות רבות אכן מאוכזבות מ„שיתוף הפעולה עם הערבים". הנשיא סנגהור בחר בדרך מקורית: באחרונה חתמה סנגאל על הסכם בהיקף מיליארד דולארים עם איראן. בית-זיקוק ענקי יוקם מצפון לדאקאר ויזוקק בו נפט גלמי שיבוא מאיראן, מניגריה ומגאבון. נפט זה יוצא אחר-כך לארה"ב ולאירופה המערבית. הנמל שבו מדובר יהיה „איזור חופשי". לצד בית הזיקוק יוקם מפעל פטרו-כימי ענקי ותעשיות אחרות.

חלום רחוק

אחד מראשי היוזמים של התוכנית מיוחדת במינה זו הוא ישראלי, ב'ו גולן, שהיה בשעתו מזכירו של הד"ר נחום גולדמן.

הנשיא סנגהור סבור כי אין די בשיתוף פעולה בין האפריקנים ובין הערבים וכי יש ליצור שיתוף פעולה אירופי-ערבי-אפריקני. שיתוף פעולה זה, לדעת סנגהור, אינו יכול להיות שלם „בלי שישתלבו בו הישראלים והאיראנים, שהם חלק בלתי-נפרד מן המזרח-התיכון דעמירי".

דבר זה נראה חלום רחוק, אך הנשיא סנגהור תמיד היה איש חזון. הוא גם אחד המנהיגים המעטים ביבשת השחורה האומר לישראלים ולערבים גם יחד את אשר בליבו. אמנם ניתק את הקשרים הדיפלומאטיים עם ישראל אך הוא ממשיך בדו-שיח עם תושבי הארץ. היו כמה ראשי מדינות באפריקה שנפגשו פגישות פרטיות עם ישראלים. נשיא סנגאל סבור כי חשוב לפנות אל הציבור בישראל — בפומבי.

עניני חוץ — שאול בן חיים

ק. מסיר „כפפות המשי"

„ארצות-הברית הוסיף לפעול להפגת המתחים בינה לבין ברית-המועצות וסין, אך נעמד על כך שהפגת המתיחות לא תתבצע בצורה סלקטיווית... לא נשכח כי סיפק לצפון-וייטנאם את הנשק בעזרתו הפכו את הסכמי פאריס בשנת 1973 ללעג ולקלס". כה אמר ד"ר הנרי קיסינג'ר בהופעתו בסוף השבוע שעבר בפני מו"לים אמריקנים, שבאו לכנס השנתי אשר משרד החוץ האמריקני עורך בוושינגטון. אלה דברים יוצאי דופן בעידן הדיטאנט. בכל מקרה, קיסינג'ר לא נהג עד כה להזדקק לניסוחים שכאלה.

כאילו כדי להוכיח את הדברים, הדליפו מקורות מערבים במוסקוה לכתב „וושינגטון פוסט" כמה מספרים מוסמכים. כתברר שמאז נחתמו הסכמי פאריס, סיפקו הסובייטים להאנוי ציוד צבאי בשווי של כ-450 מיליון דולאר. פקינג „תרמה" אף היא ציוד בשיעור של כ-200 מליון דולאר.

יש כוונתיות בהדלפה זו. היא מתעלמת במתכוון מן העובדה שגם ארה"ב לא חדלה מלהגיש סיוע לדרום וייטנאם וקאמבודיה. בשנה השוטפת בלבד קיבלה סייגון 800 מיליון דולאר — אלא שסיוע זה הוצא ברובו לצרכי אחזקה של כלי-נשק, לתובלה ושאר שירותים. לאמור, הסיוע הצבאי הישיר השתווה לזה של האנוי. זאת ועוד: הרי לא ייתכן שהמימשל בוושינגטון לא היה מודע כל הזמן לאותן הפרות שד"ר קיסינג'ר מתברבר עתה כנגדן. קהיליית המודיעין התריעה במשך זמן רב מפני תגבור הכוח של צפון-וייטנאם ושל הווייטקונג, ביבאה מתקפה, גם אם לא דייקה באשר למועדה.

מכאן נתבקשת רק מסקנה אחת. מטעמים פנימיים לא רצתה וושינגטון לעורר את הנושא, בידעה עד כמה הוא אינו פופולארי. ההסבר השגרתי, כי נמנעה מלהתריע על הסכנה המתמשכת ובאה, ברצותה שלא לפגוע בדיטאנט, אינו עומד בשום פנים במבחן ההגיון. לעומת זאת אנו למדים, כי תחת מסווה של דיטאנט לא היו אפילו למימשל בוושינגטון אשליות מרובות. שני הצדדים הוסיפו לשלם מס שפתיים להסכמים ולחמש את ידידיהם.

* *

דברי האזהרה הנלווים שקיסינג'ר כיוון לשתי המעצמות-האחיות היריבות מעידים על כך שמימשלו של הנשיא פורד ינסה עתה לשאת מותניו כדי להשיב לעצמו את היוזמה המדינית, לאחר תקופת אזלת-יד.

הרושם הוא, כי בחשיבה האמריקנית מתקבל קץ ההשפעה האמריקנית בדרום-מזרח אסיה כהזדמנות לארגונו מחדש של כל המערך הגלובאלי. מבחינה זו, כך נדמה, חשה וושינגטון בהקלה מסויימת שהסיום הוייטנאמי-קאמבודי מתקרב לקיצו, גם אם לא יימצא איש שיאמר כזאת בפומבי.

כאשר ניטלה מהקונגרס והרשות המבצעת עילת הויכוח על הסיוע לדרום-מזרח אסיה, נפתח פתח לאפשרות של דו-קיום הגיוני יותר בין שתי הרשויות.

בין אם ירצו בכך ובין אם ימאנו, יהיה על האמריקנים להתיחס לשאלה המרכזית של עתידם כמעצמה: האם יניחו עמדות ניכפות להשפעת המעצמות היריבות? האם ישלימו עם אבדן מעמד הבכורה של ארצם ויתנחמו במחשבה, כי „רק היחסים עם בריה"מ וסין הם שיקבעו ולא מעמדה של ארה"ב בסייגון, אנקרה או אפילו ליסבון", כדברי בעל-טור אמריקני מכובד? הסופר הצרפתי ז'אן פראנסואה רוול, כינה תהליך זה „הדרך לפינלאנדיזאציה"; שמיטת עמדות השפעה לטובת הסובייטים בלא מאבק של ממש והשתלטות של בריה"מ בדרכי עקיפין. לדעתו של הסופר הצרפתי, חייבת היתה אמריקה להיות מודעת להתפתחות זו מאז אימצה את „דוקטרינת ניכסון", שביטלה מראש את המעורבות הצבאית הפעילה של ארה"ב, הניחה את עצם הלחימה לעמים שלא תמיד יכלו לגייס את המשאבים הרוחניים למלחמה זו.

בהופעתו האחרונה של ד"ר קיסינג'ר הוא הותיר את הרושם שהוא מאמין, כי הצום האמריקני ובבתריו, יהפכו את השפל הזכאון למנוף למדיניות גלובאלית חדשה. אם לשפוט מרוח דבריו של מזכיר המדינה, הוא מצדד בקו נוקשה יותר כלפי המעצמות היריבות, בהסרת כפפות המשי של הדיטאנט.

* *

חופש הפעולה שארה"ב יכולה — אם תרצה — להשיג עם תום הלחימה בדרום-מזרח אסיה, יקנה לה יתרון משמעותי על במסקנה. כי לגבי בריה"מ סיום הלחימה והפילה בדרום-מזרח אסיה אינו סוף-פסוק. נהפוך הוא, רק עתה תתחיל התחרות המצויה בינה לבין פקינג על עמדות השפעה באותן מדינות שנשמטו מהשפעת האמריקנים.

בראש ובראשונה יהיה על קיסינג'ר להוכיח לכל ידידי ארה"ב שאמינותה של וושינגטון, שנפגמה בדרום-מזרח אסיה, ניתנה לשיקום. הוא ינסה להוכיח זאת עוד ביום ד' הקרוב, כאשר ייצא לסיבוב קצר בשלוש מדינות דרום-אמריקניות (ארגנטינה, בראזיל ונצואלה). זהו סיור שנדחה כדי פעם והוא מוכיח שבדעתו של שר החוץ האמריקני למנוע התערערות נוספת במעמד ארה"ב ביבשת השכנה. אך המאמץ העיקרי יושקע לאירופה, למזרח התיכון ולאוקיאנוס-ההודי.

דרכה של ארה"ב לא תהיה סוגה בשושנים. שקל תגובות עוינים ממדינות רבות נראה, כי „ידידים" שונים של ארה"ב, בפרט באירופה, שמחים לאידה. הנשיא פורד הכריז על כוונתו לבוא לפגישות פסגה באירופה, ואילו המנהיגות האירופית ניסתה להשתמט מכך. טבעי להניח, כי גישה זו היא תולדה של אותו קפאון בניהול המדיניות בוושינגטון. עם סיום הלחימה בוייטנאם ישפיר את הקפאון, אם תנווה ארה"ב מדיניות חדשה, או אז ייתכן כי דווקא האירופים יתעוררו מתוך חשש ל„פינלאנדיזאציה" המאיימת עליהם, יגלו מחדש את האמינות שפעם היתה נחלתה של ארה"ב.

תזכורת:

היום, מחר ומחרתיים

עד 60% הנחה

במכירת חיסול הרהיטים

במחסני דניש

בין השעות 9.30 עד 8.00 בערב ברציפות

בפרדס-כץ — רחוב הפלמ"ח 23

אוטובוסים: 51, 62, 64, 68, 69, 70

הקרן ע"ש הטייס סרן עירא להט (גרצברג) ז"ל

לפיתוח ולקידום הנדסת אנוש בישראל

שותפים בשיתוף:

המכון לפריון העבודה והייצור / מרכז ההדרכה

את הסימפוזיון השני ע"ש עירא ז"ל בנושא:

הנדסת אנוש ופריון

Human Engineering and Productivity

הסימפוזיון מיועד — למנהלים כלליים, למהנדסים ראשיים, למנהלי ייצור, מנהלי כוח-אדם, יו"ר מועצת ייצור, רופאי תעשיה, מטפלים בנושאי החברה ההנדסה ההנדסית

מועד ומקום — יום ב', 28.4.75, החל משעה 08.30 מוזיאון תל-אביב, אולם רקנאטי, שד' שאול המלך

פרטים והרשמה — המכון לפריון העבודה והייצור, תל-אביב, רח' הנרייטה סולד 4 (ליד בניני הדר-דפנה) טלפון 253131 שלוחה 308

ההרצאות תועברנה בשפה האנגלית

תוכנית הסימפוזיון:

פתיחה: יו"ר ועד ההנהלה של קרן עירא — מר י. חיימוביץ, מנכ"ל מפעלי נייר אמריקאיים בע"מ

אזכרה: הענקת פרס עירא לעבודה מצטיינת בנושא הנדסת אנוש

דבר יו"ר הסימפוזיון: פרופ' יצחק יעקב, המדען הראשי, משרד המסחר והתעשייה.

* * *

הרצאות

הנדסת אנוש: יסודות ויעודים ויישומים — פרופ' ע. קרנדל (Prof. KRENDEL) אוניברסיטת פנסילבניה

הישגים ובעיות במדידת הכישורים האנושיים — ד"ר ג. וולטמן (Dr. WELTMAN) נשיא PERCEPTRONICS ארה"ב

הכנון הנדסי של תחנות עבודה לשם אופטימיזציה של המשאבים האנושיים — ד"ר ד. מקרואר (Dr. McRUER) נשיא Systems Technology ארה"ב

רב-שיח: הנדסת אנוש ופריון

פרופ' ע. קרנדל — ארה"ב
ד"ר ג. וולטמן — ארה"ב
ד"ר ד. מקרואר — ארה"ב
מר י. מגור — הנדסת אנוש התעשייה האווירית
מר י. סיגליה — יועץ לניהול
אינג' א. קלמן — יועצת לתעשייה
ד"ר א. הם — רפואה תעופתית, חיל האוויר
ד"ר ג. ווכמן — מכון הלר ביה"ח תל-השומר
ד"ר א. מפליין — אוניברסיטת י-ם
אינג' ש. קליר — מנכ"ל „ארגמן" בע"מ
מר ה. עילם — הטכניון, חיפה

האם עכשיו הזמן?

כן עכשיו הזמן לרכוש דירה משיכון עובדים

דירה בשיכון עובדים מתוכננת ע"י צוות של מיטב המתכננים, בניה מחומרים טובים ובפיקוח קפדני. במחיר הדירה כלולות גם כל הוצאות הפיתוח סביב הבנין.
דירה בשיכון עובדים היא השקעה מצוינת המבטיחה את ערך כספך.
הרוכש דירה בשיכון עובדים מקבל גם ערבות בנקאית של בנק הפועלים בע"מ

הרצליה — רח' יהודה הלוי
3 חדרים 72 מ"ר, מחיר החל מ-160.000 ל"י
3½ חדרים 94 מ"ר, מחיר החל מ-210,000 ל"י משכנתא עד 40,000.— ל"י

חולון — רח' הגר"א
3 חדרים 76 מ"ר, מחיר החל מ-175,000 ל"י משכנתא עד 40,000.— ל"י
3½ חדרים 94 מ"ר, מחיר החל מ-200,000 ל"י משכנתא עד 30,000.— ל"י

חולון — רח' ביאליק
בית דו-קומתי 4 חדרים 106 מ"ר, מחיר החל מ-293,000 ל"י, הלוואה עד 50,000 ל"י

יפו — שד' ירושלים
4 חדרים 96 מ"ר עם חימום, מחיר החל מ-250,000 ל"י, הלוואה עד 50,000 ל"י

גבעתיים — רח' המאבק פנת הגבורה
3 חדרים 78 מ"ר, מחיר החל מ-225,000 ל"י משכנתא עד 33,000.— ל"י
4 חדרים 93 מ"ר, מחיר החל מ-275,000 ל"י הלוואה עד 50,000 ל"י

רמת-גן — רח' אנה פרנק
3 חדרים 86 מ"ר, מחיר החל מ-230,000 ל"י הלוואה עד 50,000.— ל"י
3½ חדרים 96 מ"ר, מחיר החל מ-272,000 ל"י
4 חדרים 102 מ"ר, מחיר החל מ-285,000 ל"י הלוואה עד 50,000 ל"י

"זכאי לשיכון" במפעל החסכון לבנין יכול לרכוש אחת הדירות המוצעות למכירה במודעה זו, בהתאם ל"הודעת הזכאות" שקיבל, ויקבל הלוואה נוספת משיכון עובדים.

פרטים: במשרדי שיכון עובדים. תל-אביב, רח' לה-גרדיה 58. טל. 30721

שיכון עובדים

ענת הרחצה
אביב: השפכים
הכנרת: שלוו
למראית עי
טבריה: עיר ללא
אילת: סוף סו
יתקנו ברזי ש

בארץ

חיפה: דיסקוטק וקולנוע על החול

מאת ראובן בן־צבי

בחיפה שני חופים בבע־לות פרטית ושלושה חופים עירוניים, המשתרעים מ־קרית־חיים שבצפון ועד לכפר זמיר בדרום.

● „החוף־השקט" ליד בית החולים הממשלתי רמבים — כשמו כן הוא: חוף שמימיו שקטים ורגועים. זה מפרץ בתוך מפרץ שלידו שטח של 20 דונאם עם חול נקי ורך. החוף הוא בבעלות פרטית — ובין השאר הוא מפעיל את „החוף־הדתי" — המרוחק מעט מהחוף המרכזי.

מחירי הכניסה יועלו מ־1 במאי ל־3.5 ל"י למבוגר, 1.80 ל"י לילדים עד גיל 10, ו־2 ל"י לילד מעל גיל זה.

● „חוף הכרמל", בכניסה המערבית של חיפה, הוא ה־חוף הפרטי השני בעיר, מן הגדולים והיפים בארץ. הוא נרכש לפני שנתיים על־ידי חברה מקנדה, מנוהל על־ידי עולה מארה"ב, הרי רושל. חוף הכרמל יהיה השנה החוף היקר ביותר בחיפה, ומכאן המאמצים שמקדישה ההנהלה להצדיק את המחיר.

אל החוף יש תחבורה ציבו־רית מסודרת מכל חלקי ה־עיר, ולידו מגרש חניה — חינם — לכאלף מכוניות פר־טיות. השנה בדעת הנהלת החוף להגיע להסדר עם „אגד" בדבר מכירת כרטיסים משו־לבים, לחוף ולנסיעה, בהנחה ניכרת. בחוף גם בריכת שחיה אולימפית, שבדעת הנהלת ה־חוף לפתוח אותה השנה גם בערבים ובלילות, בתוספת דיסקוטק. השלב הבא — קו־לנוע פתוח, כשהקהל יושב על החול. „נוכל להציג סר־טים טובים" — אומר מר רושל — „ולהיות זולים הר־בה מבתי הקולנוע".

אשתקד עלתה הכניסה ל־חוף 4 ל"י למבוגר, 3.20 ל"י לסטודנט ו־2 ל"י לילד עד גיל 10. מחירים אלה כללו שימוש בבריכת השחיה. לא כן השנה. עד ל־14 ביוני תעלה הכניסה בימי חול 2 ל"י למבוגר, 1.5 ל"י לסטו־דנט ולירה לילדים. בשבתות יעלה המחיר עד לתאריך זה 5 ל"י למבוגר, 3 ל"י לסטו־דנט ו־2 ל"י לילד. אך, שלא כאשתקד, לא כלול המחיר שימוש בבריכת השחיה. עבו־רו יגבה סכום נוסף, שטרם נקבע, כנראה 3 ל"י. גם שמירת הבגדים במלתחה — תעלה השנה כסף.

החל מה־14 ביוני יעלו ה־מחירים ל־5 ל"י למבוגר, 3 ל"י לסטודנט ו־2 ל"י לילד (לחוף בלבד) בימי חול וש־בתות.

● שני החופים הפרטיים נאלצים השנה להתחרות קשות בשלושת החופים העירוניים — בקרית חיים, בבת־גלים וכפר סמיר, שהכניסה אליהם חופשית. בחופים אלה הש־קיעה העיריה כסף רב לשי־פוצים ושיפורים, ודאגה אף לנקודות משחק לילדים.

בת־ים „החוף הנקי ביותר" לוכלך

מאת אברהם תירוש

„חוף הסלע" בבת־ים הוכתר על־ידי משרד הפ־נים, בתואר „החוף המסודר והנקי ביותר" לשנת 1974. אך צחוק הגורל, ימים ספורים לאחר הענקת ה־פרס, נאלצה העיריה להו־דיע, כי חופי העיר מזוהמים ממי־שפכים ומגהיב לבת־רוחצים עד להודעה חדשה...

חופי הרחצה בבת־ים יהיו, איפוא, האחרונים שייפתחו השנה למתרחצים באופן רש־מי. דובר העיריה, שמחה מרצקי, מסר, כי החופים ייפתחו, כנראה, באמצע או בסוף מאי.

עד אז מקווים לתקן את התקלות במכון הביוב המקומי שגרמו להזרמת מי הביוב אל חוף הים. שתיים מתוך שלוש המשאבות הפועלות במכון, והמעבירות את מי הביוב של העיר לאגני החימצון בחולות ראשון־לציון, התקלקלו. כדי לא להציף את העיר עצמה במי־שפכים הוחלט להפנותם אל צינור החירום היוצא אל הים, בחוף הריביירה.

כשייפתחו חופי בת־ים ל־רחצה, יפעלו בהם שש תח־נות הצלה — ובחודשי השיא שמונה — שתי תחנות מגן־דוד־אדום עם אמבולנס צמוד ועוד שתי נקודות עזרה־רא־שונה. 13 קיוסקים ששופצו באחרונה.

במגרשי החניה ובמקומות המסומנים שברחובות הקרו־בים לחוף, יש מקומות חניה לכ־3000 כלי רכב. החניה ל־תושבי העיר — חינם, באמ־צעות תוויות מיוחדות.

קיים גם חוף לנכים דרו־מית למלון „פאן־אמריקאן", שלקראת העונה ישופצו את דרכי הגישה אליו. איזור ל־משחקים וספורט, מוכשר בין חוף הריביירה ל„חוף הסלע".

מחוף אל חוף

עונת הרחצה החלה: ים של בעיות למתרחץ

ל־אביב: השפכים עדיין מאיימים

מאת אברהם רותם

ל־אביב עדיין לא ... הים משפכי ביוב ... שוב לתוכו. לכן, גם ... מוגבל מספר החופים ... ים לרחצה.

...ים אלה כוללים את ה־ ... שמול מלונות „מאלי־ („שרתון" לשעבר) ו„הילטון" ומול הרחובות גורדון ובוגר־שוב במרכז העיר, וכן חוף גבעת־העליה ביפו.

בקטעי החוף בצפון העיר, באיזורי השכונות. ההרשות מול תוכנית „ל" וה„קאונטרי קלאב", אסורה, בינתיים, ה־רחצה. עתה נערכים נסיונות במטרה להקטין את מידת ה־זיהום בים, כתוצאה מהזרמת השפכים לתוכו. זאת — ע"י התקנת מסנן מיוחד, שנבנה על־ידי מהנדסי איגוד ערים דן לביוב. מתקן זה מסנן את השפכים בתחנת השאיבה ד־הפירבל שליד „רדינג". מכאן זורמים השפכים באמצעות צנור אל תוך הים. בשעתו נועד צנור זה לפלוט את השפכים במרחק של 1 ק"מ מן החוף. אך בשל התבלותו המהירה, יחסית, נוצר עתה מצב, בו השפכים נפלטים אל הים קרוב יותר אל החוף.

אף־על־פי־כן הוכשרו קטעי החוף של תל־ברוך ו„חוף הצוקי" (מול ה„קאונטרי־קלאב") לקליטת קהל המתר־חצים, ואף הוצבו כאן מצי־לים — „כדי למנוע סיכון במתרחצים שיבואו לחוף למ־רות איסור הרחצה".

מול מלון „שרתון" מצויים שלושה קטעי רחצה. הצפוני עם מלתחות, מקלחות, סככות, והתנות עזרה ראשונה ושאר שרותי חוף — הניתנים ע"י העיריה בחינם. דרומית לקטע זה מצויים שני קטעי חוף ל־רחצה נפרדת לגברים ולנשים. גם כאן ניתנים שרותי חוף מלאים — בחינם. ליד קטעי חוף אלה מצוי מגרש חניה נרחב בחינם.

מול מלון „הילטון" מצוי קטע חוף, מהמסודרים ומה־משוכללים ביותר בארץ: שרותים מודרניים בעיצוב חדיש, קפה ומסעדה, מלתחות, מקלחות. אך כאן ניתנים שרותים אלה בתשלום.

במרכז העיר עומדים לרשות הקהל קטעי חוף מול רחוב גורדון ומול רחוב בוגרשוב. חוף גורדון הורחב השנה עם השלמת עבודות בניית שובר הגלים שם. כאן קיימות סכ־כות ומקלחות. אך המלתחות הן בבעלות פרטית ובתשלום.

גם בחוף בוגרשוב הציבה העיריה מקלחות, לשימוש הח־פשי של הקהל.

בין חוף הילטון לחוף גור־דון קיימת בריכת „תל־אביב". דמי הכניסה לבריכה הועלו השנה מ־4 ל"י אשתקד ל־5 ל"י למבוגר ומ־3 ל"י ל־4 ל"י לילד. גם דמי המנוי השנתי הועלו מ־435 ל"י ל־560 ל"י.

ליד הבריכה הוכשר ע"י חברת „אתרים" הגיון למאות מכוניות. הוא מצוי מתחת לכבר של חברת „אתרים".

מרחוב בוגרשוב ועד לגב־עת עליה בגבולה הדרומי של העיר — אסורה בהחלט ה־רחצה לכל אורך החוף.

בגבעת העליה, שם חבוי החוף במפרצון קטן המעניק למתרחצים חוף שקט, מכ־שירים מורד מיוחד, שיאפשר לנכים גישה אל החוף ברכ־בם.

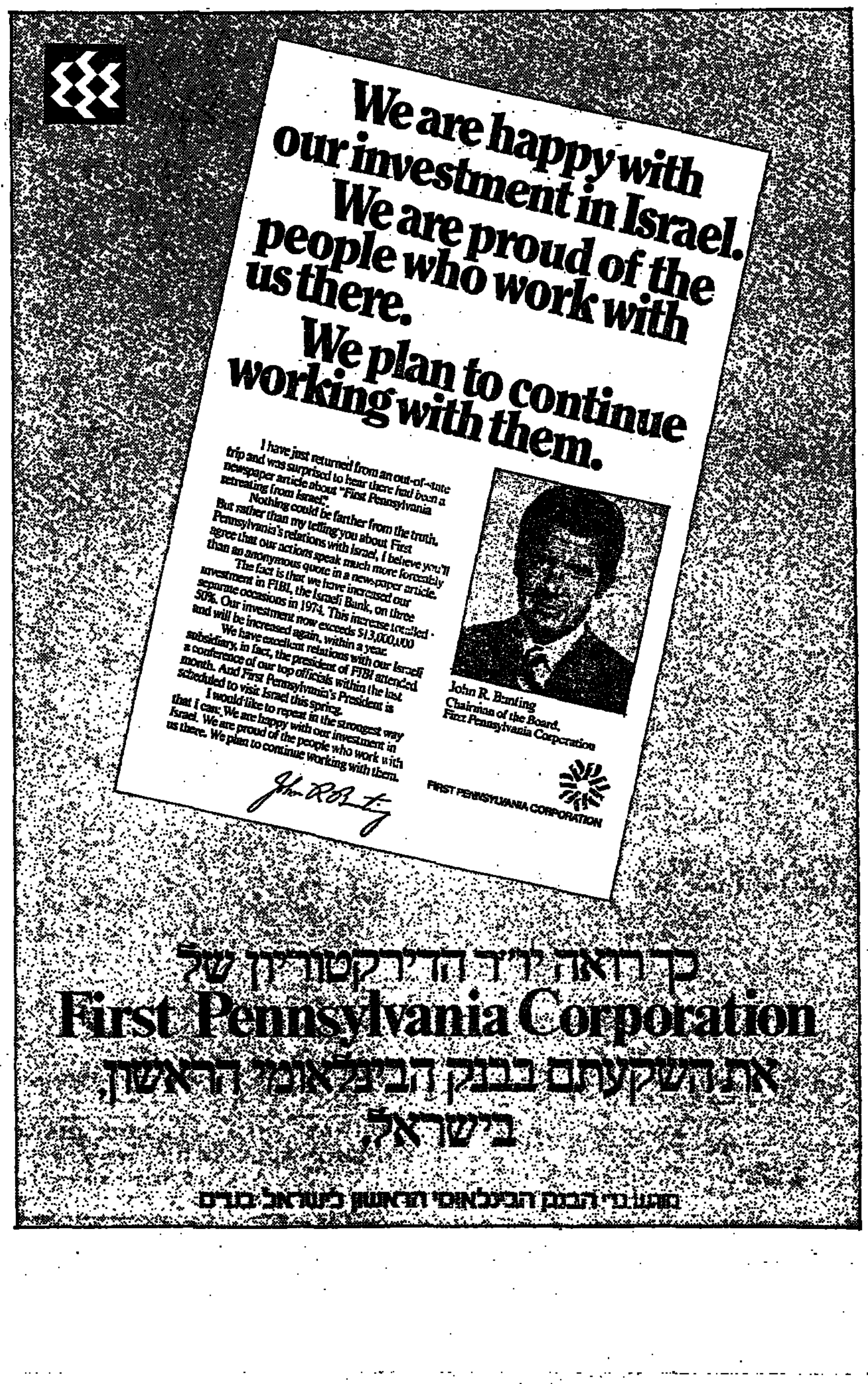

הכנרת: שלווה למראית עין

טבריה: עיר ללא חוף עירוני

מאת מאיר הראובני

אלה שמילדותם למדו לשחות ב־...מיה של הכנרת, והדייגים שפרנ־...ם תלויה באגם קסום זה, יודעים ...כמה עלולה הכנרת, השלווה ...מראית עין, להטעות את האורח־...שה ואפילו לסכן את חייו. על ...דוים הבאים מרחוק לכנרת לדעת ...ימי הקיץ, החל בשעה 3 אחה"צ ...הגת לבוא רוח עזה, ממערב ולד־...ם בעוצמה רבה, לעומק הכנרת, ...פירות גומי והאסקה, כל אדם ...אכב להאחז על מזרן גומי קל, ...ינו מודע לסכנה.

כל שנה בקיץ, מוטרדים שוטרי ה־...דות, כמעט מעשה יום־יום בקריאות ...עזרה וצריכים לפשׂ בסירת המנוע ...מהירה שלהם לחלץ אנשים שנסחפו ...לב האגם. אפשר היה למנוע סכנה זו, ...ו חוייבו בעלי החופים להתקין שילוט ...זהרה מפני הסכנה שברחצה בכנרת, ...במיוחד בעונת סירות ומזרוני־גומי ...קלים, בשעות אחה"צ. או לו חוייבו ...במצילים לשקוד עין ולדאוג שאיש מבין ...המתרחצים לא יתעלם מאזהרה זו. אלא ...מצילים, על פי הרוב, הם גם מורים ...יה לפעוטות או סתם עסוקים בשיחה ...חבריהם...

...חופי הכנרת הכשירה מינהלת ...17 חניונים פתוחים, רובם המכ־...י בחופים הדרומי והמזרחי. חופים ...8 מותרים ברחצה על תנאי „על ...ירות המתרחץ".

...על פי תקנות מיוחדות שהתקין משרד ...נים, חולקו חופי הכנרת לשלושה ...ים: חופים מותקנים ומאושרים לרח־... בהם חייב להיות מציל בכל 50 ...רים של קטע החוף, חופים פתוחים ...הל שהרחצה בהם מותרת אך ורק על ...ריות המתרחצים עצמם וחופים סגו־... מחמת סכנה.

...בחניונים של מינהלת הכנרת הותקנו ...לחנות לסעודה, מתקנים סאניטריים ...ים לאשפה. אין בהם מצילים ואין מי־...ויה.

...לקראת הקיץ מכשירה מינהלת הכנרת ...יון־רחצה ונופש חדש, באחת הפינות ...ות הנסתרות ביותר של הכנרת: ...ארץ אמנון בצפונה של הכנרת, בין ...אר בום למושב אלמגור.

...של 13 חופי־רחצה סביב הכנרת הם ...טיים, הגובים דמי־כניסה תמורת ה־שרותים הניתנים בהם. חמישה מהם קיבוציים (עין־גב, האון, מעגן, גנוסר ו„כרי דשא" השייך למועצת עמק הירדן). לאחרים מהם שרותים ברמה נאותה, כולל סידורים לאירוח של ימים מספר (עם בנגלות ומסעדה) ולהפעלת ספורט המים (סירות מהירות וסקי). כל החופים הפרטיים נתונים לפיקוח של עיריית טבריה ושל משרד הפנים, להוציא את קביעת דמי־הכניסה ומחירי המצרכים במזנון הפרטי שבחוף, שהם גבוהים ב־יותר. דמי־כניסה במחיר 4—5 ל"י לאדם והצורך לשלם עד שלוש לירות עבור בקבוק משקה קר או „ארטיק", עושים את הביקור בחוף למשפחה עם ילדים להוצאה יקרה למדי. יש חופי רחצה בטבריה המאפשרים לרכוש כרטיסי מנוי בהנחה עד 50 אחוז.

בדרך כלל, נשמרים חופי הרחצה ה־פרטיים ברמה סבירה של נקיון. הבל שקצת מעבר לקיר החוצה בין החוף הפרטי לחוף שלידו אפשר למצוא ערי־מות גדולות של פסולת ואשפה, בעיקר פסולת ארגזי קרטונים ובקבוקים ממזנון החוף...

עוד בעיה שטרם מצאה את פתרונה: לטבריה של כ־30 אלף נפש אין חוף רחצה ציבורי־עירוני!

עיריית טבריה מכשירה אמנם חוף רחצה עירוני, שיעניק שירותים מעולים ומוזלים לציבור, בין חוף „סירוניה" ל„גני חמת", שבמוצא מהעיר לעמק הירדן, אך בניית החוף העירוני מתמשכת — זה כשלוש שנים וגם אם הרבעה הגיבית, בכמה הזדמנויות, שלעונה זו ייפתח ה־חוף, הרי העבודות שם רחוקות מהשלמה.

רק מזכירה של עיריית טבריה, אלי ענתבי, מוכן להתנבא שבאמצע העונה אפשר יהיה לפתוח את החוף העירוני לציבור. העיריה משקיעה שם כמיליון לירות. העיכובים בהשלמת החוף העירו־ני מקורם בקשיי תקציב ומימון, והמיק־רויות הפסקה ממושכת בעבודת הקבלן עקב גיוסו לצה"ל במלחמת יום הכיפו־רים. עד שייפתח החוף העירוני החדש נותרה לבני העיר שאין בכוחם לשלם דמי־כניסה גבוהים לחופים הפרטיים הברירה של רחצה ב„חוף הסקוטי" שהוא חוף פתוח בקטע צר שליד הכנסיה ה־סקוטית בעיר התחתית ואשר העיריה הציבה בו מצילים. חוף צר זה פתוח באחדים מימי השבוע לגברים בלבד וב־אחרים — לנשים בלבד.

אילת: סוף סוף הותקנו ברזי שתיה

מאת ברוך מאירי

...אילת אין יודעים מתי תחילתה ...עונת רחצה חדשה, ומתי בעצם ...מסתיימת. האילתים תמיד נראים ...פים ורעננים...

...אילת, כידוע, התברכה בחופים היפים ...ותר בארץ, ועדיין יכול אתה להתרחץ ...חופה של אילת, בלי שתצטרך לאחר ...ן להשתמש בנפט להורדת הזפת.

...לאילת יש חוף רחצה מוכר אחד: ...חוף הצפוני, המשתרע לאורך כמה ...ות מטר בלבד. חוף אשר קשה מאוד ...לבוא בו אילתים. הללו התרגלו להדי־...ר לחופי סיני הקרובים, ולהזהיר את ...חוף הצפוני ל„צפוניים"...

...מרא קדם, מנהל החברה לפיתוח חוף ...ת, מודה, כי תיכנונו של חוף אילת ...ע ביותר: „אמנם — אומר הוא — ...די לבכות על הלב שנשפך, אך ה־...וכבים „גולד" מהאילתים את החוף. ...הציבו מזנונים וקיוסקים בתוך החוף, ...על הטיילת, והציבו סככות צל, ...ודה המשווה לחוף דמות של מעברה. ...מר קדם נכנס לתפקידו החדש לפני ...עד כשנה, ומאז מדבר הוא על שי־...רים והורדת הסככות בחוף. אך לדבריו ...ניות תקציביות מעכבות את הדבר. ...לם דבר אחד יעשה בימים הקרובים: דילולן של הסככות.

באילת חם והאדם זקוק לשתיה רבה. לא כל אחד יכול להרשות לעצמו לרכוש שתיה. אך, למרבית הפלא, במשך שנים רבות נעדרו מהחוף האילתי ברזי שתיה. רק בחודש האחרון הצליחה החברה לפי־תוח חוף אילת להקים שתי נקודות שתיה — שלושה ברזים בכל נקודה — ולהעי־מידן לרשות העיריה. אבל רק שהמתר־חצים משתמשים במים היקרים הללו גם ל...כביסה.

מתוך רצון לדאוג לשירותים נאותים ונקיים, המיזו את בתי השימוש בחוף למזנונים השונים בחוף. אך מסתבר, ש„העיסקה" לא הצליחה: מתוך 30 תאי בתי־שימוש, מופעל רק מספר קטן.

הסובלים מכך הם המתרחצים עצמם, וראש העיריה, גד לין, אף איים, כי יסגור את החוף...

אבסורד נוסף, שאיש אינו מצליח להתגבר עליו, הוא חוף אלמוג: בחוף זה, הנתון תחת השגחה של רשות שמורות הטבע, שוכנת שמורת האלמו־גים הקסומה של אילת. החוף אינו מוכרז כחוף רחצה, ולמעשה — בגלל היותו שמורת אלמוגים — אסורה בו הרחצה. אך העובדות בשטח שונות. החוף מלא מתרחצים ובחלקו מלוכלך ומזוהם...

מחוף אל חוף

בארץ

עכו: החוף המסודר ביותר

מאת **מנחם רהט**

"חוף הארגמן" בעכו הוא אחד החופים הנאים ביותר בארץ, בעיקר בשל מבנהו: היותו כשטח ענקי של חול ים רך וזהוב, ללא סלעים, אבנים, שוניות. המבקרים בחוף זה נהנים משירותים בלאים, אך גם אלה שאינם מעוניינים בשירותי החוף חייבים בתשלום דמי־כניסה לחוף.

השנה נקבעו דמי כניסה כלהלן: למבוגר — 3.5 ל"י, לנוער — 3 ל"י, לחייל — 1.5 ל"י. תושבי עכו זכאים לרכוש כרטיס־מנוי שנתי במחיר של 25 ל"י ליחיד, וכרטיס־מנוי משפחתי בסכום של 40 ל"י.

לרשות המתרחצים ב"חוף הארגמן" הוקצה מגרש חניה נרחב. המקום עשוי להכיל עד 400 כלי רכב, והחניה בו ללא תשלום.

מנהל "חוף הארגמן", מרדכי פאר, גאה בתעודת ההוקרה שהעניק לו שר הפנים ב־1970, ובה מוגדר החוף כ"חוף הרחצה המסודר ביותר בארץ". מאז ועד היום שומר "חוף הארגמן" על תואר זה בקביעות.

לרשות הקהל המבקר ב"חוף הארגמן", יש גם שתי מלתחות — לגברים ולנשים — שהן המשוכללות בחופי הגליל המערבי. שאר שירותי החוף הם: שמירת בגדים וחפצים ללא תמורה, מקלחות ושירותים, מסעדה ומזנון שמופעלים כבוקרים ע"י הנהלת החוף, מיתקני שעשועים וספורט לילדים ולנוער, מגרש כדורגל, שירות להשכרת כסאות נוח, תחנת עזרה ראשונה עם חובש מוסמך, שש סככות מצילות, ועל הכל — ארבעה מצילים מוסמכים וכמה מצילים־עוזרים.

השנה נוספו לחוף אמצעים שונים לאבטחת המתרחצים — ובהם שוטרים ואנשי הג"א שיהיו צמודים לחוף כל שעת הפעלתו, שמירת לילה מתמדת בכל איזור החוף, בורות הקניים ועוד.

הגישה ל"חוף הארגמן" נוחה — הן לבעלי רכב פרטי והן למשתמשים בתחבורה הציבורית.

חוץ מן החוף הכללי מפעיל "חוף הארגמן" גם "חוף נפרד" לדתיים. חוף זה מצוי מצפון לחוף הכללי, ובו הרחצה בימים ב', ד' ו־ו' היא לגברים בלבד, ובשאר ימות השבוע מיועד החוף לנשים בלבד.

חופי הרחצה של עכו ייפתחו ב־1 במאי.

אשקלון: 6 ק"מ אסורים

מאת **עזרא ינוב**

ארבעה חופי רחצה רשמיים נפתחו ב־1 באפריל באשקלון: חוף הפארק הלאומי, חוף כפר הנופש הבינעתי, חוף דלילה — המרכזי וחוף ברנע — הצפוני ביותר. כל אחד מהחופים משתרע לאורך של כמאה מ' ועליו מפקחת תחנת הצלה של מצילים מטעם העירייה.

החוף של העיר משתרע לאורך של 6 ק"מ כך שיותר מ־4 ק"מ חוף חשוף למתרחצים במקומות אסורים. ידי העירייה, המשטרה, משרד הפנים אינן מספיקות מלגרש מתרחצים בחופים אלה.

יהושע לוי, מנהל מחלקת התברואה הממונה על חופי הרחצה באשקלון, אומר כי השנה מבוצעת בניה בקנה מידה גדול בתחנת ההצלה של הפארק הלאומי באשקלון, שם נבנות מלתחה בנויה קשה, מסעדה מקורות אבן וכן מקלחות. יתכן כי לקראת סוף עונת הרחצה יופעלו בהחכרה לגורמים פרטיים. המחכירים הם רשות הגנים הלאומיים ועיריית אשקלון — בעלי הפארק הלאומי.

בתחנת ההצלה של הפארק שרותים של שני מצילים מוסמכים ובשבתות מצילי עזר נוספים. בעיית החניה אינה קיימת. הפארק הלאומי של אשקלון גדוש מגרשי חניה בהם יכולים לחנות עד 15,000 כלי רכב מכל הסוגים. הכניסה לפארק היא בדמי כניסה והחניה ניתנת חינם.

בתחנת ההצלה של כפר הנופש הבינעתי באשקלון ממומן המציל על־ידי כפר הנופש, אולם החוף פתוח גם למתרחצים המגיעים אליו לאורך שפת הים. בחוף זה אין שרותים של מלתחות ומקלחות. אלה ניתנים לנופשים בכפר הנופש עצמו.

החוף המרכזי — חוף דלילה — כולל תחנת הצלה מרכזית ובה שלושה מצילים מוסמכים ובשבתות עוד כשישה מצילי עזר. בחוף סככות צל ומגרש משחקים.

בחוף דלילה קיים שרות פרטי של מלתחות, השכרת כסאות נוח, בגדי ים, חדרי מנוחה ובונגלות, לרבות כשרות, קיוסקים פרטיים ודרך גישה נוחה עד לשפת הים. בחוף המרכזי מגרש חניה ל־כ־450 כלי־רכב והוא קטן מהכיל את אלפי המכוניות המגיעות לרחצה בשבתות בשיא העונה.

המשטרה מתעתדת להגיש דו"חות נגד עבריינים הנוסעים וכך קורה, לעתים שבעוד במגרש החניה, שהכניסה אליו בתשלום, מקומות חניה ריקים — כבר חסומות דרכי הגישה אליו בכלי־רכב חונה.

בברנע תחנת הצלה בנויה מיבנה טרומי. אין חיבור חשמל לכן אין אפשרות להפעיל את המיבנים החדשים שבנתה העירייה לציבור — שרותים, כלפן, מקלחות.

תושב העיר בנה בחוף ברנע מסעדה מפוארת, רחבת ריקודים וקיוסק. ליד המסעדה מצויים שרותים. כן נבנות מלתחות מודרניות שיוחכרו על־ידי העירייה לגורמים פרטיים.

ליד החוף מגרש חניה ל־300 כלי רכב שמתמלא מדי שבת. מאות כלי רכב נוספים חונים בניגוד לחוק לאורך כביש הגישה.

האיזור הנותר מתרחצים לאשקלון מכל אזורי הדרום היא רבה — מוסיפים אלפי מתרחצים לנוע צפונה מחוף ברנע ומתרחצים בשלושה חופי רחצה בלתי מורשים בין ברנע לזיקים, שם תובע הים 2—3 קרבנות בממוצע מדי קיץ.

גובה דמי הכניסה במגרשי החניה באשקלון: 4 ל"י למכונית פרטית, 8 ל"י לאוטובוס ו־5 ל"י למשאית.

זיקים וניצנים

בריחה מן ההמון אל הסכנה

מנפת אשקלון קיימים עוד שני חופים בהם הרחצה אסורה ולשם מרבים לבוא תושבים מכל דרום הארץ: חוף זיקים וחוף ניצנים. בשני החופים מרבים לבקר בעלי רכב ואוהלי פיקניק הבאים להתבודד ולברוח מההמון המוקף את חופי הרחצה הרשמיים.

אין בחופים אלה שרותים או שרותי הצלה והמשטרה נוהגת פעם או פעמיים בשנה לבקר ביקור פתע בחופים אלה, לרשום דו"חות ולהטיל קנסות על המתרחצים.

בחוף ניצנים נרשם בממוצע מקרה טביעה אחד בשנה. בחוף זיקים לא ארעו עד כה מקרי טביעה.

באיזור הרצועה הצפון־סיני מופעלים חופי רחצה מורשים בכל אחת מארבע הערים הערביות — עזה, חאן יונס, רפיח ודיר אל־באלה. גם באל־עריש קיימים שרותי הצלה בחוף הרחצה של העיר. חופי רחצה אלה מיועדים לתושבי המקום.

חוף העשרה בדיקלה הוא עוד חוף מורשה ובו מציל ושרותי הצלה, סככות ומקלחות ומגרש חניה המופעל על־ידי מושב דיקלה תמורת דמי כניסה. חוף ימית המופעל ללא מציל וללא שרותי חוף והצלה.

חוף הרחצה המפואר של המימשל הישראלי באל־עריש שנפתח אשתקד, נהרס כליל בסופה שסחפה את אל־עריש ועתה משקמים אותו מחדש.

נתניה: מרעומים ומסמרים

מאת **יצחק בן־חורין**

חוף הים — הוא הדבר היחיד שיש לה לנתניה להציע לתיירים הפוקדים אותה — סובל, עם פתיחת עונת הרחצה, משני ממצאים שאין בהם כדי להרתיע מתרחצים מקומיים, אך עלולים להרחיק תיירים:

● הודעת משרד הפנים על הימצאות 17 אלף מרעומים, המאיימים על חוף נתניה, שהיכתה כבר הים בחו"ל;

● זיהום החוף בזפת ובצאות.

עיריית נתניה הזמינה גדר באורך 150 מטר, שתימתח בין שני שוברי הגלים, במטרה למנוע זיהום. אולם למרות שעונת הרחצה נפתחה רשמית ב־13 באפריל, עדיין לא הובא המיתקן מבוסטון.

זהו אינו הדבר היחיד שעיריית נתניה טרם השלימה. בחודש אוקטובר אשתקד הוכן לסיים בנייתו של פרוייקט שירותים ראשון מסוגו בארץ בחוף "זבולון", בהשקעה של יותר משישה מיליונים לירות. ראשי העיר הבטיחו לסיים את הבניה עד לפתיחת העונה. בימים אלה הם הודיעו, כי הפרוייקט יושלם עד ל־15 במאי.

הבניה נעשית כמעט לכל אורך החוף והותירה למתרחצים רק פס חול צר. שירותי החוף הם מינימאליים והגישה אליהם היא בין העוסקים במלאכת הבניה. עבודות הבניה מופרעות, בעוד שאלפים מסכנים עצמם, בעוברם יחפים בין מסמרים ופריטים דומים אחרים.

קיימת סכנה, כי הפרוייקט היקר יימסר לידיים בלתי מאומנות ובלתי מתאימות לאחזקתו. עיריית נתניה מתלבטת בסוגיה, ולכן טרם הוציאה את המיכרז להפעלת השירותים בחוף.

בעיה נוספת שטרם באה על פתרונה היא מחסור המקומות חניה לרכב בקרב שני החופים המרכזיים — ה"זבולון" והחוף שבמורד רחוב הרצל. הוגשה תכנית לכבוש קטע מן הים — בדרום פרוייקט השירותים המוקם, ולהפכו לחניה, אך התכנית לא זכתה לאישורה של הוועדה המחוזית של משרד הפנים, והבעיה בעינה עומדת.

בכל חופי הרחצה בנתניה קיים שירות של כסאות נוח ובמרביתם מנוהלים [illegible]. הכניסה לחופים בנתניה היא חינם.

נהריה: רק בתשלום

בנהריה יופעל השנה חוף רחצה אחד בלבד — חוף "גלי גליל" שהכניסה אליו בתשלום. החוף השני, שהיה פתוח את המתרחצים ללא תשלום, נסגר השנה בשל הצורך להעתיק בו [illegible] לצרכי בטחון.

חוף "גלי גליל", המופעל ע"י העירייה עבר בחורף שיפוצים יסודיים. הותקנו ספסלי פלאסטיק חדשים, סולקו מירבצי היסוף משטח החוף והוטמו פינות הדשא, הדשאים והשיחים שבחוף. השנה תיפתח לרשות המתרחצים רחבה נוספת, בקצה הדרומי של החוף.

איזור הרחצה בחוף נהריה נהנה מיתרון חשוב — שובר גלים הבולם את גלי הים ומגן על המתרחצים מפגיעתם. פרט לכך עומדות בחוף לרשות המתרחצים שתי בריכות שחיה. הגדולה — בריכה אולימפית בה עומדים מים מתוקים מהולים במי ים, הקטנה — בריכה לילדים. דמי הכניסה לאיזור הבריכות כלולים במחיר כרטיס הכניסה לחוף "גלי גליל".

כרטיס הכניסה לחוף אינו כולל שירות שמירת בגדים וחפצים. החוף אמנם מעמיד לרשות באיו מלתחות להחלפת בגדים, אך תמורת שמירתם יש לשלם תשלום נוסף של 1.5 ל"י.

דמי הכניסה השנה לחוף "גלי גליל", הם כדלהלן: כרטיס בודד בימי חול למבוגר — 5 ל"י, כרטיס בשבת ובחג — 6 ל"י, כרטיס יומי (המאפשר כמה כניסות לחוף במשך היום) — 7 ל"י, כרטיס בודד לילד — 2.5 ל"י. לחיילים בשירות סדיר, תושבי העיר — הכניסה חינם, אך לחייל בבגדים שאינו תושב העיר — 2.5 ל"י. כן אפשרית רכישת כרטיס מנוי שנתי ע"י תושבי העיר ב־40 ל"י למבוגר, ו־20 ל"י לילדים ונוער בגילאי 3—18 שנה. לאלמנות חללי צה"ל, הורים שכולים ולאחי חללי צה"ל — הנחה של 50 אחוז. כן קיימת אפשרות לרכישת כרטיס כניסה ל־6 ביקורים (המיועד בעיקר לקייטנים ונופשים העושים בעיר את חופשתם) במחיר 25 ל"י למבוגר, ובהנחה של 12 אחוז מסכום זה כאשר הכרטיס נרכש באמצעות בית מלון או פנסיון מקומי. רכישה מרוכזת של כרטיסי מנוי ע"י מפעלים ומוסדות בנהריה, כולל תלמידי בתי הספר, מעניקה הנחה נוספת.

השנה הונהגה הקלה ברכישת כרטיסי־מנוי למשפחה מרובת ילדים: מחיר מנוי שנתי להורים ולילד הראשון והשני הוא כרגיל, אך עבור הילד השלישי ניתן לרכוש כרטיס מנוי במחיר של 5 ל"י בלבד, ומהילד הרביעי ואילך יינתן כרטיס מנוי שנתי חינם.

חוף "גלי גליל" ייפתח היום למתרחצים.

אכזיב, הפארק הלאומי ושבי ציון

פרט לשני החופים המרכזיים בגליל המערבי — בעכו ובנהריה — קיימים בקטע שבין הקריה לראש הנקרה עוד שלושה חופי רחצה מוכרזים: חוף אכזיב, חוף הפארק הלאומי אכזיב וחוף שבי ציון.

הכניסה לחוף אכזיב, מצפון לנהריה, היא חינם. אך החניה במגרשי החניה שבמבואות החוף, שהורחבו השנה לקליטת 400 כלי רכב, כרוכה בתשלום. מחירי החניה השנה הם: לרכב פרטי — 7 ל"י, לטנדר — 10 ל"י, לאופנוע — 3 ל"י, לאופניים — 1 ל"י, לאוטובוס — 45 ל"י ולמשאית — 30 ל"י. מתרחצים המגיעים לחוף שלא באמצעות רכב צבור — ובעיקר באוטובוסים של "אגד" בקו נהריה־שלומי, העוצרים בקרבת החוף — מהלך חמש דקות ממנו — נהנים מכניסה ומכל שירותי החוף חינם.

לרשות באי חוף אכזיב, המופעל ע"י המועצה האזורית "סולם צור", עומד מזנון, מלתחות (אך ללא שמירת בגדים), מקלחות, סככות צל, מגרשי משחקים לילדים, חורשת "פיקניקים (ע"ש "סופתהי" השנה לשטח המבודד של החוף), שירות עזרה ראשונה עם ציוד מלא, תאי נוחיות ועוד. המבקרים נהנים גם ממיתקן מיוחד: שתי סירות, עשויות עץ, וקבועות מעל לחול ו"מאפשרות גישה ישירה מהבר את החוף עד לקו המים בלי לצרוב את כפות הרגליים בחול הלוהט. אין בחוף שירות להשכרת כסאות נוח. בשל סמיכותו לגבול עם לבנון מאובטח החוף במשך 24 שעות ביממה. מועסקים בו מציל מוסמך המסייע בעוזר.

בפארק הלאומי באכזיב, המופעל ע"י המועצה האזורית בשיתוף רשות הגנים הלאומיים, קיים חוף נוסף המיועד למבקרי הפארק בלבד. הכניסה לפארק עולה 5 ל"י למבוגר ו־1.5 ל"י לילד (לקבוצות — הנחה). פרט למיתקני הפארק נהנים המבקרים ממלתחה וממקלחות. היתרון של חוף הרחצה בפארק הלאומי הוא בכך שאיזור הרחצה אינו אלא בריכה טבעית רדודה ומוגנת מכל עבריה. זוהי בריכה שעומקה המירבי מגיע ל־1.80 מ'. החוף מיועד בעיקר למשפחות המגיעות אליו ל"יום פיקניק" מבוקר עד ערב.

בחוף שבי ציון, מדרום לנהריה, נמשכות עתה ההכנות לקראת הפתיחה — אף שמועד הפתיחה טרם נקבע ע"י המועצה המקומית.

הרצליה: המיתקנים ישלמו

מאת **מנחם שמואל**

חופי הרחצה של הרצליה ייפתחו רשמית למתרחצים ב־1 במאי, למרות שהמונים כבר פוקדים אותם בשבתות. עתה עסוקים עובדים רבים בצביעת מתקני החוף והכנתם לקראת הפתיחה.

ג'מיל כזורי, מנהל שרותי החוף, מסביר, כי הוא ועובדיו נחלצו רק עכשיו להכנת מתקני הרחצה והשרותים בחוף, בגלל נסיון העבר. "בשנים שעברו, כשהשלמנו את התקנת הסככות והשרותים מוקדם באפריל, היתה בדרך כלל באה סערת חורף באחרית, וגורפת את הסככות לים. השנה אנו מתעתדים להשלים את שיפוץ המתקנים קרוב ככל האפשר לתאריך הפתיחה".

חוף נוף ים פתוח לקהל הרחב ללא דמי כניסה. יש בו מקלחות ותופיה פתוחות, פינת שעשועים לילדים וסככות, שעתה עוסקים בהשלמתן ובשיפוצן. על הגבעה הסמוכה הקימה העירייה ביתני שרותים, אולם אלה הוחכרו למועדון צלילה פרטי, שקיבל על עצמו להחזיק את המתקנים במצב תקין לשרות צבור הרחב. למעשה מוזנחים ביותר. ליד ה[illegible] מגרש חניה רחב [illegible] גובה דמי חניה בשיעור [illegible] ל"י לרכב פרטי, 2 ל"י ל[illegible] ו־20 ל"י לאוטובוס [illegible] טיולית.

בחופי הרחצה, זבולון [illegible] נקבעו דמי כניסה השנה [illegible] ל"י למבוגרים ו־2 ל"י לילדים והחיילים — בימי חול; 3 ל"י למבוגרים ו[illegible] ל"י לילדים והחיילים [illegible].

בכל אחד מהחופים [illegible] מסעדה ומזנון פתוחים [illegible] וכן מגרש חניה רחב. יש אפשרות להחנות רכב [illegible] כביש החוף הרחב.

חוף הנכים הוא חוף [illegible] פרובלמטי. בגלל מתקן [illegible] הנמצא בקרבתו, סרב [illegible] הבריאות להתיר את [illegible] הרשמית לקהל מתרחצים.

עיריית הרצליה עשתה [illegible] רונה כמה פעולות להרח[illegible] שפכי הביוב מהחוף, והוא [illegible] קווה שמשרד הבריאות [illegible] את התנגדותו לפתיחת [illegible].

חדרה: העונה תיפתח רק אחר קבלת המענק

יופי ונקיון — בחופי טנטורה וקיסריה

מאת **יוסף ולטר**

עיריית חדרה החליטה לדחות, לפי שעה, את פתיחת עונת הרחצה בתחומה — גבעת־אולגה ומרכז — עד שתקבל התשובה ממשרד הפנים בדבר דרישתה למענק בסך חצי מיליון ל"י, המגיע לה לפיתוח החופים.

עם זאת, נערכה העירייה לפתיחת העונה על־ידי ביצוע עבודות תשתית, הכוללות התקנת סככות צל, נקודות עזרה ראשונה, כידודי בטון, שילוב, ברזי מים, פחי אשפה. כן הוכשרו סוכות המצילים. בחוף גבעת־אולגה קיימת תחנת משטרה, שתופעל עם פתיחת עונת הרחצה.

חוף גבעת אולגה הינו אחד החופים היפים בארץ. במקום חורשת צל, מדשאה ומגרש חניה גדול. עיריית חדרה איננה גובה דמי כניסה לחוף ובמשך השנים הצליחה להתקין על רמה שרותי הצלה ונקיון גבוהים — אף זכתה על כך בפרסים.

אולם פרנסי העיר לא הצליחו להשיג את התקציבים הדרושים לפיתוחו המכבי של החוף, לבניית מקלחות, מלתחות וחדרי נוחיות ראויים לשמם. במקום קיימים שרותים בחודרונים רעועים ומכוערים, שהוקמו לפני שנים רבות.

● חוף דור (טנטורה) מצטיין ביופיו, בנקיונו, בשרותים המוגשים בו. האתר מנוהל על־ידי "מפעלי קיט ונופש". מחיר הכניסה לחוף 3.50 ל"י. במקום למעלה מ־2500 מ"ר של סככות צל. כן מצויות בו מקלחות, חדרי נוחיות מודרניים מצויידים היטב, מגרש חניה מוסדר, הקולט מאות כלי רכב, מיתקן לנקוי זפת וכן ברזיות ומקלחות לאורך החוף. במקום אין שרות כסאות נוח.

לרשות המתרחצים עומדים שלושה מזנונים, במקום מופעל גם בית הארחה, הכולל חדרים ובונגלו. התחבורה בעונת הקיץ מופעלת מתחנת הרכבת דור וזכרון־יעקב.

הנהלת החוף טרם קבעה את המועד לפתיחת עונת הרחצה.

● חוף קיס ושיט ליד קיסריה מופעל על־ידי "קיס ושרותים". מגישים בו שרותים ברמה מקובלת בחופים מוסדרים רבים בארץ. מחיר הכניסה — 3.50 ל"י. במקום שרות להשכרת כסאות נוח והוחלט שעונת הרחצה תיפתח רשמית ב־15 במאי.

לרשות המתרחצים מגרש חניה, מקלחות ושרותים, סככות צל, מגרשי משחקים ומרשאות. התחבורה למקום שרות אוטובוסים 10 פעמים ביום מפרדס־חנה, ופעמיים ביום מחדרה.

● חוף קיסריה, הנמצא בסמוך לנמל העתיק, מציע למבקרים בו רחצה בים ותרבות כאחת. תמורת 7 ל"י דמי כניסה למבוגר, ו־3.50 ל"י לחיילים וילדים, מקבל המבקר שרות חינם של כסאות נוח ושמשיות, מלתחה, והוא רשאי לבקר גם באתר העתיקות.

אשדוד: הסערה הרסה תחנת הצלה

באשדוד מופעלים מאז ה־27 במארס שלושה חופי רחצה רשמיים: חוף מי עמי, חוף לידו והחוף הקרוב [illegible] בדרום העיר.

החוף המרכזי — לידו — מסוגל לקלוט כדי שבת עד 10,000 מתרחצים. שני מגרשי חניה ענקיים משרתים אותו — והחניה בכל מגרשי החניה בעיר — בחינם.

הממונה על שרותי ההצלה בחופים, מר י. אשל, קצין הבטחון של עיריית אשדוד, מסביר, כי השרותים הוכנו מראש לקראת פתיחת עונת הרחצה, אך סערה אחת בים הספיקה לפני חודש להרוס את תחנת ההצלה בחוף לידו. העירייה נאלצה לבנות את התחנה מחדש. אשר למקלחות — רק הותקנו ובאו פורעים ושברו את ראשי המקלחות. היה צורך לבנות הכל מחדש מברזל ואורגים.

בחוף לידו פועלות מלתחות חדשות, שהוחכרו על ידי חברת אשדוד לגורם פרטי.

חופי העיר אשדוד מתפרשים לאורך של כ־6 ק"מ. ורק כשליש מזה נתון תחת פיקוח מצילים בתחנות הצלה רשמיות.

העירייה מקיימת שרות נקיון יומי של מכונה מיוחדת, האוספת את הלכלוך והאריזות מהחוף, ומסבירה בכך גם בדיקה בטמונית ימית.

משרד התקשורת

היום

יום א' ט' אייר תשל"ה 20.4.75
נכנסים לתוקפם תעריפים חדשים
בשרותי הדואר בפנים הארץ

התעריפים מבוססים על התקן החדש למעטפות דואר, שהובא לידיעתם של היצרנים ומשווקי המעטפות. תקן זה נקבע על פי הדרישות של המכונות האלקטרוניות המופעלות בשרותי הדואר. מעטפה שמידותיה חורגות מן התקן, נפלטת מן המכונה, הטיפול בה נעשה בידים, ונמשך זמן רב יותר ותעריף המשלוח גבוה יותר.

מכתב רגיל: 35 אג'

התקן: במעטפה מלבנית מודבקת
מידות מינימליות 140×90 מ"מ
מידות מקסימליות 235×120 מ"מ
אורך המעטפה לא פחות מפי 1.4 מרוחבה
משקל מכסימלי 20 גרם

מעטפה חריגה:
מעטפה שגודלה או משקלה עולים על הנ"ל
עד 30 גרם — 40 אג'
כל 30 גרם נוספים או חלק מהם — 25 אג'

אזהה: דרוש מן המובר אך ורק מעטפה תקנית וחסוך בהוצאותיך.

שים לבו מעטפת המכתב הנפוצה, בגודל 15×12 ס"מ היא מעטפה חריגה

כל המעוניין לקבל פרטים נוספים על תקן המעטפות וכן גורמים שברשותם מלאי גדול של מעטפות שהוכן מראש, מתבקשים לפנות בהקדם אל מר ע. דגן, לשכת מנהל שירותי הדואר, רח' יפו 23, ירושלים 91999.

איגרת — 35 אג'
גלויה — 30 אג'
דבר דואר ללא מעטפה — 45 אג'
מכתב רשום — תעריף מכתב ועוד 1.50 ל"י

תעריפים מוזלים למשלוחי דואר מרוכזים

א. מכתבים מסוג רגיל, המובאים במרוכז לבית הדואר, בכמות מינימלית של אלף יחידות: כאשר הם: **ממוינים לפי הסדר הרץ של המיקוד**, בעלי גודל צורה ומשקל אחידים נשלחים בשרות "שולם — P.P." — 30 אג' ליחידה.

ב. משלוחים כנ"ל שאינם ממוינים לפי הסדר הרץ של המיקוד — 32 אג' ליחידה.

משרד התקשורת אינו מטפל בדברי דואר שמידותיהם קטנות מ־14×9 ס"מ. מכתב כזה לא ימסר לנמען ולא יוחזר לשולח.

מכל וכל

„לחיים" – ולבריאות

השאירו לרופא צרפתי, שירשום יין כאמצעי ה־מרפא הכל. הד"ר י.פ. מורי, מטיף בספרו „רפא עצמך ביין", להתחיל בכף יין אדום ליום בגיל 4.

עם ההתבגרות יש להשתמש בשתי כוסיות שמפניה נגד חום גבוה ו־בכוס של יין בורגונדי או בתוילה בתוספת קנמון, סוכר וליכון — לכאב גרון.

ד"ר מורי סבור, כי ארבע כוסות של בורדו לבן ליום יכולות לרפא אנמיה, ואילו יין קוט־די־רון עשוי לרפא שפעת.

לדבריו, אפשר להוריד בשיעור גבוה של כולסטרול בעזרת יין בוז וקוט־די־פרובאנס כל יום לסירוגין; אכזבה אפשר ל־הכביע ביין לבן ומחלת שיגרון — ביין סאנסר או פרובאנסאל.

אשר לתחום המיני, ס־בור מורי, כי יין אדום מחליש את היצר המיני, ואילו יין לבן מגביר או־תו.

ה„לורד" נקבר עם טבעת יהלומים

לורד גרינסבי זכה לקבורה ראויה למת.

ידידו, דוד בייטס, הוציא 36 אלף דולר, על מנת להניחו בתוך ארון אבן, כשעל ידו (סליחה — מקורו) טבעת יהלומים בשווי של 19 אלף דולר. „לורד גרינסבי" הוא ציפור. ליתר דיוק — תוכי.

כאשר ה„לורד" לקח מנה יתרה מן התרופה שבעליו משתמש בה למיחושי הגב שלו, הוא נתגלה בכלובו בלי רוח חיים. גמל לו בייטס בקבורה היקרה ביותר הזכורה לבעלי ציפורים.

הוא שלח את לורד גרינסבי לבית הקברות לבעלי חיים בכלי רכב עמוס פרחים, בהשתתפות שני קברנים חובשי מגבעות. הארון הקטן נקבר, כשעליו אלף פרחי ציפורן.

לקראת „כניסתה" למוזיאון מדאם טוסו, עוברת מנהיגת השמרנים בבריטניה, מרגרט תאצ'ר, שורת מדידות אצל הפסלת של המוזיאון המפורסם, כהכנה לעשיית דמותה משעווה.

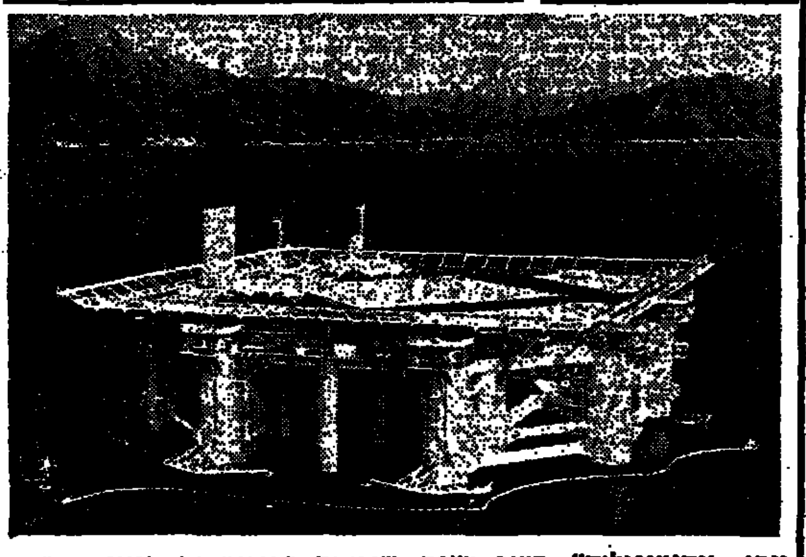

זוהי „אקוואפוליס", העיר הצפה, שנבנתה בהירושימה, יפאן, ותשמש את היריד האוקיאני הבינלאומי, העומד להיפתח ב־20 ביולי. הבניה של העיר הצפה החלה באוקטובר 1973.

אסירים אמריקניים ...מתו בניסוי בגאזים"

...יסים אוסטרלים ...ם אמריקנים בגאז ...מת העולם ה־ ...ת עכשיו על־ידי ...האוסטרלי —

...משרד ההגנה ה־ ...שאין לו ידיעה ...שבמנגו התנהל ...אך החקירה מת־

...יל, בן 57, סרן ...האוויר האוסטר־ ...את הטענה הזאת ...שיגעו פרס. ל־

דבריו, הטילו הוא ו־50 טייסים אוסטרליים אחרים, ב־ינואר 1944, 360 מיכלים של גאז מרעיל על אי בלתי־מיושב בצפון־מזרח אוסטרליה. הם השתמשו במטוסים של חיל־האוויר האמריקני ופעלו תחת פיקוד של קצינים אמריקניים.

ימים אחדים אחרי הניסוי — מספר המשייל נאמר לו ב־אורח בלתי רשמי, על־ידי קצין אמריקני, כי באי נמצאו אסירים מבתי־סוהר אמריקניים שהתנדבו למען הניסוי הזה, בתקווה שיזכו לחנינה.

הקצין האמריקני אמר לו, שכל האסירים ניספו, יחד עם כבשים ועזים, שאף בהם הש־תמשו בניסוי. ביון המשייל אינו יודע כמה אסירים היו מעורבים בניסוי ומה היה סוג הגאז שהשתמשו בו.

הוא מוסיף, שהחליט לפרסם את הפרשה משום שאינו מר־גיש את עצמו כבול עוד על־ידי התחייבויות בטחוניות, וגם משום שיתכן כי טייסים אוסט־רליים אחרים, שהיה להם קשר לניסוי, סבלו נזקים בגלל ה־גאז. לדעתו, עשוי פירסום ה־פרשה לאפשר להם להגיש תביעות בשל נזקים.

דבריו של המשייל מהווים את הדיווח השני בדבר ניסויים עם גאז מרעיל בזמן המלחמה באוסטרליה, שפורסמו בשלו־שת החודשים האחרונים. קדם לך קצין שאמר בחודש פברו־אר, כי הצבא האוסטרלי הטיל גאז מרעיל על אלף מחייליו בניסוי במלחמת העולם השניה ולא פיצה עד כה את האנשים שסבלו פגיעות חמורות עקב הניסוי.

אחרי המקרה הראשון אישרה ממשלת אוסטרליה, כי אכנם נערך ניסוי כזה והסכימה לחקור בעניין, כדי שכל ה־מעורבים בניסוי יקבלו פיצוי מתאים.

...ה הרג בעליך אציל

מחלוקת „צבאית" בברבאדוס

בארבאדוס מתכוונת להקים צבא קטן — אבל לא הכל במדינה הקטנה הזו מאושרים מהרעיון הזה.

ראש הממשלה, ארול בארו, אמר לבית הנבחרים, כי הגדוד של מדינת בארבאדוס, רובו כוח מתנדבים, יתוגבר ויהפוך ל־כוח הגנה קבוע.

לפי התוכניות, עכשיו לאמן בשלב הראשון עד 80 חיילים למה שראש הממשלה מכנה „חובות מקצועיות", תוך קבלת כמה מן התפקידים שממלא עכשיו כוח המשטרה. בשלב מאוחר יותר עשוי הכוח הזה לגדול ל־200 איש.

לעומת ראש הממשלה, הסתייג מן הצורך בצבא באי הקאריבי הזה פראנק ולקוט, המזכיר הכללי של איגוד העובדים החזק. הוא הזהיר מפני הסכנה של חימוש אנשים, שאין להם די עבודה, ואמר כי ישנם עסקנים פוליטיים ה־מוכנים להשתמש בכל ה־אמצעים על מנת לתפוס את השלטון. צבא עלול לשמש להם פיתוי — אמר.

ליאונל קרייג, ממפלגת העבודה האופוזיציונית ב־בארבאדוס, הביע את דאגתו שהממשלה עלולה ל־השתמש בחיילים נגד יריביה הפוליטיים.

הופ קוק קוראת להציל את בעלה – מלך סיקים

מלכת סיקים, יפהפיה אמריקנית, פנתה בבקשה שיובטח שלום בעלה ותינתן לו אפשרות לבחור בעתידו.

הופ קוק, שנהפכה למלכה של המדינה הזעירה בהרי ההימאליה אחרי שנישאה למלך פאלדן טונדאפ נאמגיאל, בש־נת 1963, הופיעה בטלוויזיה בניו־יורק ביום שבו הצביעו נתיניה במשאל עם, אם עליהם לבטל את המלוכה וליהפך לאחת המדינות של הודו. תושבי סיקים הצביעו בעד — תחת עיני המקחות של צבא הודי שנכנס לממלכה.

המלכה אמרה, כי בפעם ה־אחרונה שוחחה עם המלך־בעלה בחודש מארס. מאז לא הצליחה להשיגו בטלפון. היא עזבה את סיקים כבר לפני שנתיים ומאז היא גרה ב־ניו־יורק.

לפני שבוע החליט הפרלמנט של סיקים לבטל את המלוכה ולהצטרף להודו. לפי השמו־עות נמצא המלך בארמונו, תחת משמר צבא הודי.

בתשובה לשאלה, אם היא רוצה שבעלה יעזוב את סי־קים, אמרה, שהיא רוצה כי יערבו לשלומו ולאפשרות, כי יוכל להחליט בעצמו אם עליו להישאר שם או לעזוב. היא אמרה: „מתוך הדבר, שעם מ־עדיף להיכנס לארץ אחרות".

לדבריה, אין מרשים ל־עתנאים להיכנס לסיקים „ואין כל דרך להתקשר בטלפון עם האנשים שאני מכירה". אף „הצלב־האדום" לא הצליח ל־השיג קשר.

המלכה אמרה, שהחליטה ל־הופיע בטלוויזיה, משום שהיא סבורה שככל שירבו לדעת על המצב, כן תגדל הערובה לשלומו של המלך ולשלומו של העם בסיקים.

יותר מנתחים – יותר ניתוחים

אמריקנים עוברים יותר מדי ניתוחים, משום שישנם יותר מדי מנתחים — אומר הפרופ' ג'ון באנקר, מבית־הספר לרפואה בהארווארד.

לדבריו, מספר הניתוחים בארה"ב עולה יותר פי שניים על השיעור המקובל בבריטניה. הוא תלה את הקולר, בחלקו, בחולים עצמם. „לעתים קרובות מציע זאת החולה בעצמו" — אומר פרופ' באנקר. „אנו נכנעים, מכיוון שאם לא נעשה זאת יפנה החולה לרופא אחר, אשר יבצע את הניתוח". „הלחץ מצד הפציינטים מהווה גורם חשוב בשיעור הגבוה של הניתוחים" — הוסיף.

...ר הדפנה

הוא אכל את עצמו — ובך נהפך ל...תתיך. ...ה בה שקורה, כשר ...הבן־אדם יושב בכלא, ...ויש לו זמן לעשות ...חשבון־נפש: למה דוו־...קא הוא ?, למה, לכל ...הרוזות, עליו לבלות ...שנתיים מחייו בעבר ...השני של הברזל בכלל, ...איך הוא הגיע לכאן ?

...לו המון שאלות — ומעט תשובות. אף־על־...פי לומר במרוצת הזמן, שאי־אפשר למצוא ...אות אל מתחת לשטיח; יום אחד הן קמות ...ואפו, בעיותיו קמו עליו, בכלא, ושוב אין ...לו להתחמק מאותו חשבון־נפש, המכריח ...מול הראי ולשאול את עצמו כמה שאלות ...מות.

...ה הראי איננו מחניף לו. הוא שמן כזה, ...אין אצלו זוויות. הכל אצלו חלק. צילומיו ...תמיד מעוותים מחמת הרונן של זוויות, ...ות את הצללים. הוא יוצא שמן, מגוחך, דוחה, ...י שהוא חש את עצמו.

*

שורש הרע — היום הוא יודע זאת היטב. ...להוט חש בחוסר מבוחן של ארם, שלעולם ...קנות לו בבריאה מביא נאות. בעיני הבריות ...את הכעור עוד יותר. החל את חייו בתחושה ...ם לא יצליח לצאת חן בעיני הבריות, ובעיקר ...בנות המין היפה. לכן, בחר לקנות תשומת לב ...ת.

...ים מעריכות את הכסף. יש לו עוצמה לגביהן. ...מינית. המעמד של הגבר, יש בו כוח משיכה. ...עיר תפסתי את הפטנט והחלטתי לעשות כסף.

הוא יושב בכלא מעשיהו הוא יודע היטב, כי ...דרך שבחר בה, הוליכה אותו לבסוף אל מאחורי ...ם. „אתה לומד את זה כאוחר. אתה משקיע את ...אותה הצלחה חיצונית, כמו להסוטן על קצה ...יה, המושך תשומת לב, רוכש הערכה על עת ...אבל כמו הלהסוטן אתה יודע, כי אותו קהל ...לך, ישרוק בבת, כאשר יום אחד תצנח ארצה".

...קיע את כולו בהצלחה החיצונית: בגדים, בית ...מכונית הדורה. גילגל כספים כלהסוטן, משך ...תשומת הלב שרחשו לו הנשים, התפרסם כמי ...את עצמו בגדיו יפהפיות. רק הוא ידע כמה ...לם.

...ו הוא צנח. בבת אחת. לא היה לו אפילו במה ...ז. צניחה פסקנית, מרסקת עצמות. בוקר אחד ...מבעל עסקים, מאיש שגילגל מיליונים, מאדם ...הלך לפניו כסמל הבטחון הכלכלי, לפושט רגל, ...שהאנשים רודפים אחריו, לאדם שמעל בכספים ...הציל את האימפריה שלו, המתמוטטת. מכאן רק ...ותם, לבירות — ולבית הסוהר.

*

...בם לכלא, נרשא עיין את כשבניו. רק בכלא ...עד כמה הם מגוחכים. כל קוד עקף אותם כי־...ק יכול היה להמתירם. הכסף יש לו תכונה ...את עיני הבריות.

...בא מהכלא מקץ שנתיים. גבר דק קו, חטוב, ...בטחון עצמי. אותו בטחון עצמי גופני, הכושר ...ובטן המשתאה של הנשים, הערכתם של הגברים. ...אכל את עצמו בכלא וכך נהפך לגבר נאה.

...יק עכשיו, כשיצא, ראה עד כמה כל אותו עולם ...שבנה הוא כיח, שנהיד להתקלף. איך הוא ...? „פתאום אתה מגלה, שכל מה שהשקעת בו ...כסף, אתה מקבל חינם. כל מה שרצית, אתה ...בלי להתאמץ. זה מדהים השינוי הזה. היום אני ...שאת כל התפארת הזאת שבגללי הייתי צריך ...דפנה. אבל איך היו הרוכאים אומרים: „התפקיד ...של עלי הדפנה על ראש המנצח, הוא... ...ר את הפרונט".

אלוויס שרדי בדכאון

אלוויס פרסלי דועך! זמר הפופ בן ה־40 מבטל את רוב הופעותיו המתוכננות והתחייבויותיו האחרות, משום שהוא זקוק לזמן לשם סידור עניינים יותר דחופים.

ראשית, הוא צריך להכנס לבית חולים לשם מנוחה ו־בדיקה כללית.

שנית, הוא הגיע לשלב, שהוא צריך בו לבחון את חייו ולעצב אותם בצורה הגיונית יותר.

מקורביו אומרים, כי הזמר שרוי בדיכאון, עקב שני דברים: מצב בריאותו וחייו ה־סוערים מדי. הדבר המדאיג את אלוויס לגבי בריאותו היא העובדה, שהרופאים לא הצליחו להגיע לתמימות דעים לגבי הבחנת מחלתו. בגיה זאת השפיעה גם על יחסיו עם לינדה תומפסון, ידידתו הקרובה בתקופה האחרונה.

לינדה עשתה כמיטב יכולתה למענו, ואף הסכה לאחות ה־רחמניה הפרטית של אלוויס. אך כל מאמציה לא הספיקו. במצב שהוא שרוי בו הוא פנה אפילו לאשתו לשעבר פריסילה.

באחרונה פשטו שמועות ב־הוליווד, כי פריסילה ואלוויס נישאו מחדש בחשאי. אחד מ־ידידיה של פריסילה גילה, כי אלוויס אמנם הציג לה את השאלה בדבר נשואין, וכי היא איננה דוחה את האפשרות הזאת, אך רק לפי תנאים משלה.

אחד התנאים האלה הוא, כי חבר הבעריצים(ות) של אלוויס, הנושא את השם „ממ־פיס מאפיה", יסתלק. פרי־סילה מאשימה את ההמון ה־זה, שבגללו נראו חייהם כ־הצגת טלוויזיה.

ה„סקאלה" הציגה ללא תפארה ותלבושות

שביתה פראית של צוות העובדים בבית האופרה „לה סקאלה" במילאנו אילצה את ההנהלה לערוך הצגה מאולתרת של „טוסקה" מאת פוצ'יני ללא תפאורה, כשהזמרים לבושים בגדים רגילים.

שביתה זו היתה האחרונה בצרות שפקדו את האופרה האיטלקית החשובה, המאבקת בגירעון גדול ההולך ומשריר במחלוקת בשל עריכת הצגה יקרה מאת מלחין קומוניסטי. למרות המצב המיוחד במינו שנגרם על־ידי השביתה, קיבל הקהל הרב את ההצגה בתשואות.

בלי תאורה מיוחדת שר הטנור הספרדי פלאסידו דומינגו, ששיחק את תפקידו של קאוואראדוסי לבוש מקטורן שחור ומכנסים אפורים. אוריאנה סאנטאנג'לו, שהופיעה כטוסקה, לבשה שמלה שחורה וחולצה לבנה. סקארפיה, ראש המשטרה באופרה, לבש חליפה כחולה וחולצה לבנה.

„זה היה דומה לחזרה" — אמר דומינגו אחרי ההצגה. „לא היה לי כל קושי לשיר בלי תלבושות ותפאורה".

כ־70 חשמלאים, מתכנני תלבושות וטכנאים אחרים הכריזו לפתע על שביתה, בדרישה להעלאת המשכורות.

„לה סקאלה" הודיעה באחרונה על גירעון של מאות מיליוני לירטות בגלל פיגור בתשלומים מאת הממשלה. נוסף לזה נמתחה ביקורת על מנהל האופרה, פאולו גראסי, הסוציאליסט, שהסכים להצגתה של אופרה חדשה שחוברה על־ידי מלחין קומוניסטי לואיג'י נונו, בהוצאה של 320 אלף דולאר. עסקנים שמרניים ביקרו קשות את גראסי על מה שהם כינו „הוצאה מסורסת".

היצירה הזאת, ששמה „בשמש הגדולה העמוסה אהבה", מבוססת על מרד הפועלים בשנת 1871 בפאריס. היא בוימה על־ידי אמנים סובייטיים.

החידוש האחרון של רגבה
418 ל"י המטר
ארונות מטבח עליונים ביחידות של מטר מוכנים להרכבה עצמית

מטבחי רגבה צועדים בחת הזמן ומאפשרים לך לרכוש ארונות מטבח עליונים מוכנים לתליה עצמית ולחסוך את עלות ההרכבה. מהיום מטבח רגבה הוא בהשג ידך, אינך חייבת להשקיע בבת אחת אלפי לירות. את יכולה להתחיל ביחידות העולות 418 לירות ובהדרגה במשך הזמן להשלים את המטבח.

סוכנינו המנוסים והמתכננים שלרשותם, יסייעו לך לתכנן מהחידות המוחלטות מטבח המתאים לטעמך ולאורח החיים שבביתך. יסייעו לך בהכנת תכנית למטבח כולל, אותה תבצעי בשלבים ובפרקי הזמן המתאימים לך. מטבחי רגבה מיוצרים במושב השיתופי רגבה לפיכך ברגבה הכסף בטוח והמחיר מבוקר.

מטבחי רגבה

תל־אביב, רח' אבן גבירול 30	טל. 252478/9	רמת־גן, מרדאו 1 פינת ביאליק 59	טל. 03-733011
בתי־ים, שד' העצמאות 67	טל. 03-876729	ירושלים, ינאי 3, בנין גד	טל. 02-226963
פתח־תקוה, איכילוב 11	טל. 03-907096	חיפה, הרצל 63 ופבירסקי	טל. 04-667009
ראשון לציון, רוטשילד 28		באר־שבע, פסג' רסקו	טל. 057-2988
נתניה, שמואל הנציב 16	טל. 053-22211		

קוראים כותבים

איחולים לעת חג

בימי אביב אלה מתהלך לו בתוכנו מיעוט קטן, שהשך עליו עולמו, אשר התמצו כל זמנותיו... האיל ולא תמפנו את המציאה שהוצעה לנו — להתת את הביצרים הנפש („עוד בצעדי"), הכאבו עליו טרגדיה אחר טרגדיה, בפעולת שרשרת: אבדה לו התקווה לסיבוב שני עם סוריה ועמה האפשרות „לבוא" לקראת שלום על פי „כבה הלובשים עלובים" בספר יבובים טורדים התואמים „אופציות".

דבר זה, מציקו, גרם לו לאבדן הסיכוי (אולי אחרון!) „לגלות גמישה" ביריחו ה„נסיגה סקירטוקי בצעדים — „ביבותי" לגבי ארץ ישראל גופה.

„קטגון טראגי" כזה בארץ־ישראל ממילא הופך כל סיבוב־ביניים שלישי בבית הלום רחוק, מוגע כל „תנופה" נוספת לגבי מקומות כאל־עריש, רפידים הר סיני.

ברוח מוח: בהיעדר „התקדמות" אפילו בטעי, הבטיח ל„רציונות הרעיים" בירושלים, הקפאה כל „תנופה" במזרח ובשכם, נשללו אפשרויות קסמות ל„הולכת אמיצות" בשארית הגולה, ל„רחוב לב" במאורם ובנוה.

אכן, דואב הלב על אבלי ציון, שכך השעבת הגם. אבל שאי־אפשר לעזור להם — ככה הם.

ואלו להמוני עם ישראל, אשר בחג עצמאות זה זקפו את קומתם ולבם אמר להם, כי קנו מחדש חרות ועצמאות, להם באחל הרבה שנים נוספות של — תגבר אומץ (לבנת); היעדר גמישות (לתחכנע); דלות ברעיונות חדשים (של התאבדות לדעת); אי־פתיחות (לטיפטופי רעל של אויבים ו„ידידים"); אטימות (לעצות אחיתופל); הקפאה (של הישגים ובטחונות); אי־התקדמות (לכיוון הים התיכון).

קרית־ארבע, חברון — אליקים העצני

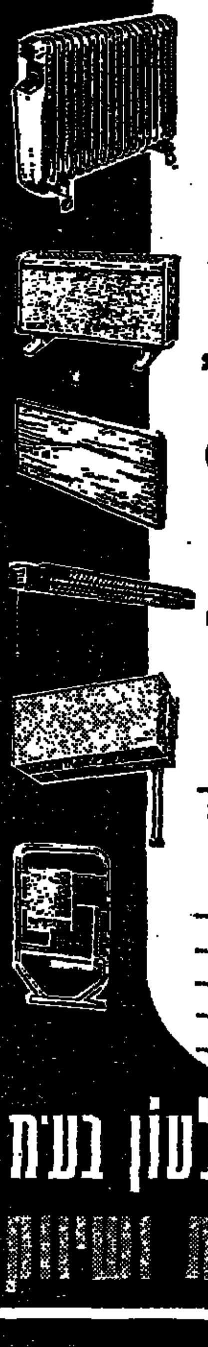

Dimplex

MADE IN ENGLAND

דווקא עכשיו

הזמן הנכון לתכנן
את מערכת החימום
לדירתך - לחורף הבא.

הטיפול המיידי בנושא החימום מבטיח לך:

* חסכון ניכר בהוצאות — (עדיין במחיר הישן!)
* יעילות יותר בתכנון — בכובד ראש וללא לחץ...
* אפשרות לבדיקה יסודית של כל האלטרנטיבות

הזמן אליך את יועץ החימום של דימפלקס (זה לא יחייב אותך) כדי שיציג בפניך את

שיטת החימום המרחבי

שיטה בלעדית המבטיחה חימום אחיד ונעים בחשמל בכל הדירה, בשעות הרצויות לך, ללא תלות בשכנים, ובהוצאות תיפעול מינימליות.

תנאי תשלום נוחים

לכבי מ.ע. קולטון בע"מ
אבקש להפנות אלי יועץ לשיטת החימום המרחבי, ללא התחייבות מצידי.
השם..........
טלפון..........
כתובת..........

שי חינם
תנור אינפרא־אדום לאמבטיה או חדר ילדים, לכל המזמין מערכת חימום מרחבי עד סוף חודש יוני.

מ.ע. קולטון בע"מ

שביל המפעל 3 • קרית־המלאכה • ת"א

החסכון — והביזבוז

משרד התקשורת החליט, כי המעטפות חייבות להיות בגודל מסויים, ולא — יוטל קנס.

האם זוהי דוגמה טובה של משרד ממשלתי? מצד אחד מדברים על צימצום מקסימאלי, ומצד שני — כותים את ההיפך הגמור. הרי ישנם אלפי משרדים בארץ — וביניהם משרדים ממשלתיים רבים — שבמלאי שלהם מצויות מעטפות, שגודלן אינו „לפי המכונה" המתאימות, המבטיחות ייעול וחסכון. מה על משרדים אלה לעשות? להשמיד את הכמויות העצומות של נייר יקר, כדי לשלם כסף רב בעד מעטפות אחרות? אבסורד כזה עוד טרם נשמע!

צודק היה משרד התקשורת, אילו הודיע על כוונתו חודשים מספר קודם, כדי לאפשר לגמור מלאי ישן ולהודשר בהתאם. השיטה של „תפוס בזוהר" רק נותנת קו למחשבה, שלא עניין של מכונות כאן, אלא תירוץ נוסף להוציא — על ידי קנסות למיניהם — כסף מהציבור.

לדעתי, חובה על משרד התקשורת לחזות, לזמן סביר, את רוע הגזירה.

תל־אביב — דליה משיח

סרטי חצות: הבטחה — ונסיגה

בינואר 1974 התראייתי, כבמאי סרטים, בתכנית טלוויזיה, שהונחתה על ידי רם עברון. באותה התכנית רואיין מר יצחק ארצי, כמלא מקום מיוחד לראש העיר המיועד מר שלמה להט. מר ארצי, כממונה על אגף תרבות־נוער־ספורט, סיפר, בין השאר, כי העירייה מתכוונת לעודד הקרנת סרטי חצות בערבי שבת.

לפני חודשים מספר פורסם בעתונות מישאל דעת־קהל, שהוכו שיבת הקרנת סרטי חצות.

עתה נראה, כי ראשי ההנהגות הדתיות בארץ מנסים לחוק את עצמם מבית, על ידי „התלכדות נגד אויבים" — מבקרי בתי הקולנוע, כתרוצים בים. בעלי הגויות המוכרים „לבוש בלתי צנועי" וכו'. כביאת שעיר לעזאזל בשעת דחק היא תופעה ידועה.

כ־10 אחוזים מתושבי תל־אביב הם דתיים וברצונם לקיים את השבת לפי אמונתם. אחוז גדול יותר הם אלה, שמגיעים לחופשה מהצבא, ובערב שבת זקוקים לבידור. אם תימנע מהם זכות ההליכה לקולנוע, יצטרך ראש העירייה למצוא בשבילם אלטרנטיבות. האם יש לו?

אם ראש העירייה ייכנע ללחץ פוליטי של מנהיגי הדתיים, יראו זאת תושבי תל־אביב כתבוסתנות כנזירה.

תל־אביב — יקי ינשע

מצבו ומחלתו של יהושע בן־ציון

יגאל לב, בכתבתו „אחים בכלא" („מעריב", 9.4), כותב על בעלי, יהושע בן־ציון, דברים בלתי נכונים.

הוא לא גנב 300 מיליון ל"י, ואף לא לירה אחת, הוא לא נשבר (לפחות לא נפשית), הוא לא אמר מעולם שצריך לקחתו על כפיים לבית המשפט, והוא לא גילה פתאום שהוא חולה גורא — דווקא בכלא.

בעלי אושפז בבית החולים „הדסה" בתל־אביב, כשהוא סיבל ממחלת ריאות מסוכנת, כשלושה חודשים לפני מעצרו, במתבר, שיגאל לב חושב, שהוא יודע יותר מבית־המשפט העליון, אשר ציווה לשחרר את בעלי בגלל „מצב הבריאות הקשה במיוחד שבו נמצא... והסכנה לבריאותו וחייו במקרה של הסתבכות שעלולה להיגרם בתנאים בהם הוא נמצא".

האם לא שמע יגאל לב על עקרון „סוב יודיצה"?

תל־אביב — מניקה בן־ציון

אוסטריה, גרמניה — וישראל

בעקבות ראיון של שגרירת אוסטריה בישראל, גבי ד"ר יוהאנה נסטור, לאינגה דייסקרון („מעריב", 10.4), ברצוני להעיר:

בדרכי לארץ־ישראל שהיתי בווינה במארס 1938, והיתה לי הזדמנות להכיר את האווירה ששררה בימים ההם בבירת אוסטריה. תקופת השלטון של הקאנצלר שושניג תמה אז, והשליט הבלייכל היה ד"ר זייס־אינקוורט, אשר סלל את הדרך להיטלר לאוסטריה. היתה הרגשה של ציפיה בעם האוסטרי ל„אנשלוס", התלהבות לתוור לרייך הרייך.

לדעתי, תמימות היא להגיד היום, שיומני הקולנוע דאז היו „מפוברקים". גבי נסטור ודאי לא תושבו, שהנאצים המעמיד מראות צנק סביב הכיכר לפני ההופבורג, כשה„פירר" הגיח מגרפסת הארמון להמון השיכור, על קבלת הפנים הנלהבת. המעמד נראה כבציגה מתוך סרט של ססיל ב. דה־מיל, אך ל„אחונים" דאז לא היה כל צורך בבימוי כזה. כל אחד יסכים ודאי עם גבי ד"ר נסטור, כי האנטישמיות בעם האוסטרי מושרשת עמוק. אנטישמיות זו מילאה תפקיד נכבד באוסטריה תחת שלטון הנאצים. במובן זה הצטיינה האוסטמארק. היא היתה „קדושה מהאפיפיור" — כפי ששגרירת אוסטריה מאשרת בגילוי לב.

רוצה אני לשאול: מה הניע אותנו, הישראלים, להעדיף את אוסטריה על־פני גרמניה? מה גרם לזה, שדווקא לעם האוסטרי שכחנו את המעשים כה מהר? מיד אחר קום המדינה קשרנו יחסים דיפלומאטיים רגילים עם אוסטריה, ארץ שבה פורחת האנטישמיות מדורי דורות (גם לפי גבי ד"ר נסטור), ארץ שקיבלה את היטלר בזרועות פתוחות, וביצעה את חוקי הגזע שלו נגד היהודים ביסודיות מחולטת: ארץ, שאין לה אפילו מצפון רע עד היום הזה, על מה שעשתה לעם היהודי.

תל־אביב — ה. לסביצקי

שבט הפלאשים כמה לעלות

שמחתי לשמוע ולקרוא על החלטת הוועדה הבינמשרדית בעניין הפלאשים, כי הפלאשים הם יהודים לעניין חוק השבות.

קשה לתאר במלים את כמיהת השבט הקטן והאמיץ הזה לעלות לישראל, מאז ומתמיד, וביחוד מאז הקמת מדינת ישראל. בעיני הפלאשים נחשבת הקמת המדינה כבואם של ימות המשיח. והנה, משום מה, שבט זה הוזנח ונשכח, בגלל חוסר מדיניות ברורה. פסקי דין של גדולי תורה רבים לא הספיקו, כדי לכלול את השבט בעם ישראל לכל דבר. אף עתה ההכרה חלקית היא, אך היא תתרום לפתוח את חלקה הקטן והחשוב — עזרה חומרית לעניין עליית הפלאשים לישראל.

בהכירי את הפלאשים שבאתיופיה, בציפיותיהם ומאווייהם לעלות לישראל, אני קורא לתמוך בהחלטה למען עליית הפלאשים לישראל ולהמשיך במאבק למען הכרה מלאה בפלאשים כיהודים לכל דבר.

נצרת עילית — שמואל נמיר

דרושים ספרים — לספריה

הנני להודיע לכל סגני המשקים בקיבוצי הקיבוץ הארצי, הקיבוץ המאוחד וקיבוצי האיחוד, כי הקמנו בית תרבות מיוחד לבני נוער מהשכונות, אך חסרים לנו ספרים רבים, כדי לקיים בצד הבית ספריה, שהעמוד לרשות בני הנוער המבקרים אצלנו. אנו פונים אליכם, ולכל האנשים בעלי רצון טוב בישראל, לתרום ספרים בנושאים שונים, ובנושאי חברה בפרט. את הספרים אפשר לשלוח לפי כתובת „הפנתרים השחורים בישראל", ת.ד. 28371, תל־אביב.

תל־אביב — נעים גלעדי, דובר „הפנתרים השחורים"

דברי תודה

✱ אני רוצה להודות לחברת „אבישראגו". יומיים לפני מסז נוכחותי, ששני הבאלונים שלי ריקים. למרות הלחץ בחברה, סופק לי גז עוד לפני החג. יישר כוחם! — פרקוביץ רינה, רמת־גן.

בנות רוצות להצטרף לגרעין

✱ אנו קבוצת בנות, המעוניינות להצטרף לגרעין נח"ל. רצוי שחברי הגרעין יהיו מבדים וסביבתה (חולון, תל־אביב). זמן גיוסנו הוא בין החודשים אוגוסט־אוקטובר. הכתובת לתשובות — יעקב לאנה, רחוב הראשונים 8, בת־ים (או טלפונית [illegible]).

רוצה להתכתב

✱ אני נערה הודית בת 19, מבקשת להתכתב עם ישראלים וישראליות בני גילי.

מאלדיפ סידהו
דלהי, הודו

Miss Maldeep Sidhu, C-2/4 Court Lane, Delhi-6, India.

היכן התשובה?

בשבועות האחרונים הגיעה אולת־יהה של ההסברה שלנו בעולם לידי (או שפל) מבהירים.

עם השעיית שיחות קיסינג'ר, הצגנו כאשמים בהפסקת השיחות, ותגובותינו איחרו מאד לבוא, ואף הן בקול ענות חלושה, כשהרושם בעולם נקבע, שאנחנו הם הקשוחים והעיקשות והאשמה בדחיית ההסכם, שהיה כבר כמעט מונח בכף.

עתה מנסה סאדאת, הערכומי כשועל ושועל כאחד, להרחיב את הפריץ שבינינו ארצות הברית ודורש מארצות הברית להכריע: האם היא מוכנה להגן על כיבוש של ישראל? שאלות כאלה, כשהן מתפרסמות ב„ניו־יורק טיימס" ואינן זוכות מענה מיידי מצדנו — הן הרות סכנה גדולה לשינוי דעת־הקהל בארה"ב לרעתנו.

והרי התשובה המוחצת מצד שר החוץ שלנו או ראש הממשלה ממש מתבקשת. השאלה המביכה של סאדאת יש להציג בפשטות שאלה חזקה כמכנה: כיצד באו „הערבים" לידינו? האם במקרה? האם נפלו לידינו כבו מן השמים, או מתוך וקף? והלא הם באו לידינו אחר מלחמה עקובה מדם, שנכפתה עלינו על ידי מצרים עצמה, במלחמת ששת הימים. יתירה מזו, אותה מצרים עצמה, לא זו שסירבה להיכנס למיס אתנו אחר אותה מלחמה, אלא יזמה והתקיפה אותנו התקפה נדונית ביום כיפורים ומשליך התוכיחה בפסט התבוסה(!) את נכונתה להשמידנו.

כל עוד לא תכריז מצרים על ביטול מגמתה זו — הזכות והחובה שלנו בכל שטח הדרוש להגנתנו וקיומנו.

מיכאל שרעב

הצעה מיוחדת עד 20.4.75

האחרון למבצע

המכונית החסכונית ביותר

ב־24,590 ל"י
ועוד 10,000 ל"י בתשלומים חודשיים נוחים

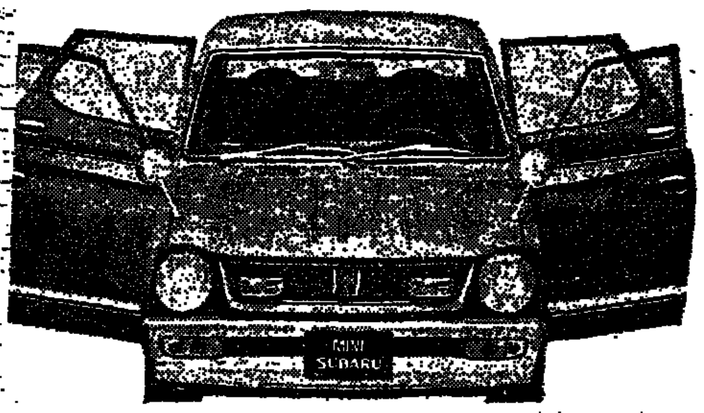

אל תחמיץ! עד ה־20 באפריל 1975 תוכל לרכוש את המכונית הנפלאה והחסכונית ביותר, מיני־סובארו 1975, תמורת 24.590 ל"י במזומן ועוד 10,000 ל"י בתשלומים חודשיים נוחים. 5 מקומות ישיבה. 4 דלתות. 32 כ"ס לבלימה. צריכת הדלק היא כ־28 ק"מ לליטר, הוצאות רישוי וביטוח נמוכות ביותר.

אין מכונית חסכונית יותר מאשר המיני־סובארו 1975. הנסיעה במיני־סובארו עולה פחות מכל אמצעי תחבורה אחר.

MINI SUBARU

פרטים מלאים ותצוגה אצל כל סוכני סובארו המורשים
ובנציגות הבלעדית: יפנאוטו בע"מ
ת"א, יצחק שדה 28, טל. 33184, 105[illegible]

מדינת ישראל
משרד הבטחון / אגף השיקום

הודעה לציבור נכי צה"ל של מחוז דן

מרפאות לשכת שיקום מחוז דן — תתחיל לפעול החל מיום ראשון ה־27.4.75, ברחוב יהודה הימית 43, טל. 822322.

מתאריך זה ואילך תשרת המרפאה הקיימת ברח' מרגוזה 13 ביפו את נכי צה"ל של לשכת שיקום מחוז תל־אביב בלבד.

לוטו

500,000* ל"י

(כולל העברה)

*כפוף לערעורים

לוטו הסימן להצלחה

ברכות ל"עמית" סוכנות לבטוח בע"מ

לרגל העברת המשרדים לרח' פנקס 50 תל־אביב, טלפונים 2-455271

ל. עמית"
סוכנות בטוח בע"מ

שיגשוג והצלחה
עם העברת משרדיכם
למקום החדש.

הפניקס הישראלי
חברה לבטוח בע"מ

ל. עמית"
סוכנות בטוח בע"מ

ברכותנו הלבביות
לכניסתכם למשרדיכם החדשים

"כנען"
סוכנויות לבטוח בע"מ
ההנהלה והעובדים

ל. עמית"
סוכנות בטוח בע"מ

עלו והצליחו
עם העברת המשרדים
למקומם החדש

"חידוש"
סוכנות בטוח בע"מ
לאה ואהרון שני

ל. עמית"
סוכנות ביטוח בע"מ

ברכות לרגל כניסתכם
למשרדיכם החדשים

עלו והצליחו

סקורימס
(ביטוח) בע"מ

לעמית
סוכנות
בטוח
בע"מ

עלו
והצליחו

דעה
סוכנות בטוח
בע"מ

ל. עמית"
סוכנות בטוח בע"מ

ברכותינו
להצלחתכם

"ישלב"
סוכנות לבטוח בע"מ

ל. עמית"
סוכנות בטוח בע"מ

שיגשוג והצלחה
עם כניסתכם למשרדכם החדש

חברת הגז המזרחית בע"מ

ל. עמית"
סוכנות בטוח בע"מ

מיטב האיחולים
לשגשוג והצלחה

ברוזדיי פיצה — בוב ונה

ל. עמית"
סוכנות בטוח בע"מ

ברכתנו הנאמנה
לרגל העברת משרדיכם

קאשי Kashi
תכשיטים ויהלומים
רח' אלנבי 114 תל־אביב

ל. עמית"
סוכנות בטוח בע"מ

מיטב הברכות
לרל העברת משרדיכם
למקומם החדש

אופנת "מוספאנג"
רח' ישר־תל־אביב 44, תל־אביב
החלפה הראשונה במרוץ האופנה

ל. עמית"
סוכנות בטוח בע"מ

ברכות נאמנות

מיקרו — אלקטרוניקס בע"מ

ל. עמית"
סוכנות בטוח בע"מ

איחולים
וברכות
עם
העברת
משרדיכם

בר — ישראל
אמריקה
לבניה בע"מ

ל. עמית"
סוכנות בטוח בע"מ

שפע ברכות

וריטס
חברה לבטוח ימי בע"מ

ל. עמית"
סוכנות בטוח בע"מ

כוס ברכות
לרגל היכנסכם למשרדכם החדש

"פופ־סן" — שרותי מזון בע"מ
איזור התעשיה חולון, טל. 858977

ל. עמית"
סוכנות בטוח בע"מ

שפע ברכות
עם העברת משרדיכם למקום החדש

מדיקס — אלקטרוניקס בע"מ
יצרני ציוד אלקטרוני רפואי
טלפון: 251018

ל. עמית"
סוכנות בטוח בע"מ

שפע ברכות

רביד
בשאובה במזון בע"מ

ל. עמית"
סוכנות בטוח בע"מ

שגשוג והצלחה
לרגל העברת משרדיכם

"לבנון" — חברה לבטוח בע"מ
ההנהלה וחברי העובדים

ל. עמית"
סוכנות בטוח בע"מ

זר ברכות

פיצה פלזה
רח' אבן גבירול 164 תל־אביב

ל. עמית"
סוכנות בטוח בע"מ

ברכה נאמנה
לרגל העברת משרדיכם

מוסך ישראלי
רח' הכנסר 20 ת"א, טל. 33912

ל. עמית"
סוכנות בטוח בע"מ

ברכות
נאמנות

ד"ר אורי פאר

הנהג
עשה לך
מנהג —
קח עמך
חייל לדרך

אבד שטר
ע"ס 30.000 ל"י לפקודת המשכיר הנרכזי בע"מ בהתיבת קיבוץ בתן דים 16.5.75.
השטר הנ"ל בטל ומבוטל כל המשתמש בשטר זה שם כספו על קרן הצבי.
תעשיה כימית נצה בע"מ

מתחיל בחיפה
טלויזיות
בהזדמנות —
והחלפה לחדשות
במחירים ללא תקדים
ביום ובערב טלפון
04-662010

אנו בין המברכים
אורקול
שרותי פרסום בע"מ - ת"א, רח' יוסף הנשיא 3, טל. 282302

חוק התכנון והבניה, תשכ"ה—1965
מרחב תכנון מקומי, חיפה
הודעה בדבר הפקדת שינוי תכנית מפורטת

...ת בזה הודעה, בהתאם לסעיף 89 לחוק התכנון ... תשכ"ה—1965, כי במשרדי הועדה המחוזית לתכנון ... מחוז חיפה, ובמשרדי הועדה המקומית לתכנון ולבניה, הופקד שינוי תכנית כמפורטת הנקרא "תכנית מס' ... — מועדון נוער גבריאלי" — המהווה שינוי לתכנית ... 1205/ — שכון במורד נוה שאנן, גוש 10883 חלקות 18 — ביחד עם התשריט המצורף אליו.
...לה השטחים הכלולים בשינוי התכנית: ... 10883 חלק מחלקה 174.
...קרי הוראות שינוי התכנית הם: שינוי סוג של חלק ... הצבורי הפתוח המסומן א' בתכנית חפ/1205, בין ... תטיבת כרמלי הדרך נוה־שאנן, כדי לאפשר הקמת ... נוער שנחוץ בסביבה.
...מעונין בשינוי התכנית רשאי לעיין בו ללא תשלום ... ובשעות שהמשרדים האמורים פתוחים לקהל.
...מעונין בקרקע, בבנין או בכל פרט תכנוני אחר הרואה ... נפגע על ידי שינוי התכנית וכן ועדה מקומית, או ... ועדה מקומית, שמרחב התכנון שלה כלול בתחום ... או גובל אותו; רשות מקומית, לרבות ועד מקומי ... בסעיף 3 לפקודת המועצות המקומיות, שאזור שיפוטה ... בתחום התכנית או גובל אותו; גוף ציבורי או מקצועי ... בצו התכנון והבניה (קביעת גופים ציבוריים ומקצ... לענין הגשת התנגדות לתכנית) תשל"ד—1974; וכן ... שרד במשרדי הממשלה, רשאים תוך הששים מיום ... של הודעה זו ברשומות, להגיש התנגדות לשינוי ... במשרדי הועדה המקומית לתכנון ולבניה, חיפה.

יוסף אלמוגי
יושב ראש הועדה המקומית לתכנון ולבניה, חיפה

חוק התכנון והבניה, תשכ"ה—1965
מרחב תכנון מקומי, חיפה
הודעה בדבר הפקדת שינוי תכנית מיתאר מקומית

...מסרת בזה הודעה, בהתאם לסעיף 89 לחוק התכנון ... תשכ"ה—1965, כי במשרדי הועדה המחוזית לתכנון ... מחוז חיפה, ובמשרדי הועדה המקומית לתכנון ולבניה, הופקד שינוי תכנית מיתאר מקומית הנקרא "תכנית מס' ... — יד לבנים ובית הלוחם בדרך צרפת — הגדלה" ... שינוי לתכנית מס' חפ/1394 — יד לבנים ובית הלוחם ... צרפת — ביחד עם התשריט המצורף אליו.
...אלה הם השטחים הכלולים בשינוי התכנית: ... גוש 10802 חלק מחלקה 93.
...עיקרי הוראות שינוי התכנית הם: ... חלקת אתר יד לבנים ובית הלוחם, ממערב לדרך צרפה ... הצפוני, מ־16 ל־20 דונם ע"י צרוף חלק משטח צבורי ... הגובל מדרום־מערב. ההגדלה דרושה כדי לאפשר הוספת ... לצורך שיקום הפלמח וכן עבור ברכת שחייה.
...מעונין בשינוי התכנית רשאי לעיין בו ללא תשלום ... ובשעות שהמשרדים האמורים פתוחים לקהל.
...מעונין בקרקע, בבנין או בכל פרט תכנוני אחר הרואה ... נפגע על ידי שינוי התכנית וכן ועדה מקומית, או ... ועדה המקומית, שמרחב התכנון שלה כלול בתחום ... או גובל אותו; רשות מקומית, לרבות ועד מקומי ... בסעיף 3 לפקודת המועצות המקומיות, שאזור שיפוטה ... בתחום התכנית או גובל אותו; גוף ציבורי או מקצועי ... בצו התכנון והבניה (קביעת גופים ציבוריים ומקצועיים ... הגשת התנגדות לתכנית) תשל"ד—1974; וכן כל עובד ... משרדי הממשלה, רשאים, תוך הששים מיום פרסומה של ... זו ברשומות, להגיש התנגדות לשינוי התכנית במשרדי ... הועדה המקומית לתכנון ולבניה, חיפה.

יוסף אלמוגי
יושב ראש הועדה המקומית לתכנון ולבניה, חיפה

חוק התכנון והבניה תשכ"ה—1965
מרחב תכנון מקומי צפון השרון

הודעה בדבר אישור שינוי תוכנית מפורטת

...מסרת בזה הודעה, בהתאם לסעיף 117 לחוק התכנון ... והבניה, תשכ"ה—1965, כי הועדה המחוזית לתכנון ולבניה, מחוז המרכז, אישרה שינוי תכנית מפורטת הנקרא: "שינוי תכנית מפורטת מס' צש/6/19".
...אלה הם השטחים הכלולים בשינוי התכנית: גוש 784 חלק מחלקות 35, 36, 4, 41 (מגרשים 16, 17).
...עיקרי הוראות שינוי התכנית: ביטול דרך גישה קיימת ... לקרקע חקלאית במושב עין ורד.
...הודעה על הפקדת שינוי התכנית יחד עם התשריט המצורף אליו, פורסמה בילקוט הפרסומים מס' 1978 ... עמ' 581 ובעתון בוקר דבר מתאריך: 8.1.74 ... בעתון ערב מעריב מתאריך 9.1.74 בשפה העברית וב... בוקר נוסף הארץ מתאריך 8.1.74 בשפה העברית.
...שינוי התכנית האמור בצורה שבה אישרה הועדה המחוזית, ביחד עם התשריט המצורף אליו, הופקד במשרדי הועדה המחוזית האמורה וכן במשרדי הועדה המקומית לתכנון ולבניה צפון השרון וכל המעונין רשאי לעיין ... ללא תשלום בימים שהמשרדים האמורים פתוחים לקהל.

א. חיון
יו"ר הועדה המחוזית לתכנון ולבניה
מחוז המרכז

המוסד ללבטיחות ולגיהות

הערב - באילת
למען
הבטיחות בעבודה

יתקיים כינוס של מנהלי מפעלים, מנהלי ייצור, מנהלי אחזקה, מנהלי כח אדם וממונים על בטיחות, בבית תמנע, באילת, בשעה 20.00.
בחסות ראש עירית אילת מר גד כץ ובהשתתפות
מר צ. שכטמן — מזכיר מועצת פועלי אילת
אינג' א. מייבום — סגן מפקח עבודה ראשי
מר נ. עמידן — מנכ"ל המוסד לבטיחות ולגיהות
נושא הכנס:
ליבון דרכי פעולה לקידום הבטיחות בעבודה באילת
בא לראות בהזמנה או — אישית

מינהל מקרקעי ישראל

ביטול מכרז ח/19/75

מינהל מקרקעי ישראל מודיע על ביטולו של מכרז מס' ח/19/75 (החכרת מגרש לבניית בתי־מגורים בברכה).

סגנון חיים

פעילות בכל התחומים

היום — ועידת בנות־ברית בישראל

מאת נילי ארקין

כאשר יפתח הערב הכנס השנתי הארצי של בנות ברית בישראל, יעמוד האירוע בסימן האשה במערך ההתנדבותי הבנתי של המדינה, ויהיה זה נושא אקטואלי ביותר.

התנדבות על שום מה — על שבנות ברית מתנדבות לכל פעולה חברתית, החל מאימוץ האחיות בחי"ל, הפעלת כליה מלאכותית, טיפול בנערה במצוקה ובקליטה עליה (יום העצמאות נהוג השנה ע"י אחיות בנות ברית במערבות הקליטה של העולים), וכלה בהפעלת מועדונים לקשישים לעיוורים וטיפול בטף.

הגנה — על שום מה? על שאחיות בנות ברית גוייסו למשמר האזרחי, הן חברות בועדות פסית ומליח ברשויות המקומיות, ופועלות למען יישובי ספר. (הקמת גני ילדים, בריכות שחיה, גנריה וכו').

סיכומו של ענין — „אין תחום בו אין האשה פעילה בארגוננו" — אומרת גב' פנינה בור, יו"ר מרכז בנות ברית בישראל, העומדת להבחר לתקופת כהונה נוספת. היא מקימה בלי השך לשכות חדשות של בנות ברית (30 קיימות ו־3 העומדות להפתח בעוד זמן קצר) קידשה לא מכבר 70 עולים חדשים כאחים (לשכת כפיר).

בועידה, יתקיים גם בואר. נושא אחר בה, מהן תעודות עבור פעילות־למופת, מעין צל"ש של ארגון בנות ברית שיוצגו ע"י גב' בור ומר שלמה ברוס, נשיא מסדר בני ברית בישראל.

את התעודות יקבלו: אל"מ רות משכל, קצינת חן ראשית; רחל ינאית בן־צבי על מפעל חייה; הרבנית צפיה גורן; המורה אביגייל עפרוני, מי שהיתה היו"ר הקודמת של בנות ברית; רבקה מיטראני, החוגגת בימים אלה 40 שנות פעילות ציבורית שהחלה עוד בסופיה שבבולגריה.

„באריזה מגנה, בבקשה"

התנגדות באו"ם לחוק אימוץ

מאת ר.מ. סורגי
סופר „מעריב" באו"ם

ילדים ויטנאמים המוצאים מארצם ומובאים לארצות בחו"ל, עוררו מחדש בין מדינות העולם את רעיון כינוסה של ועידה, במסגרת הארגון הבינלאומי, לשם חקיקת חוק אימוץ.

הרעיון הועלה כבר לפני שנים אחדות, מתוך החשש שזכויותיהם והאינטרסים של הילדים לא יהיו מוגנים בצורה הולמת, הכוונה בעיקר כאשר מדובר באימוץ מחוץ לארץ הולדתו של הילד.

מחקר מפורט שנערך אשתקד, סיכם מספר עקרונות אשר הוגבשו בכינוסים בינלאומיים קודמים. „האימוץ בחו"ל כרוך בסכנות רבות עבור הילד, בגלל הקושי של המעורבים בדבר להבטיח תנאים הולמים לאימוץ. המכשולים הם: המרחקים, הגבולות, היעדר הקשר שבין הילד ומאמציו, הקושי שבעריכת מחקר מעמיק, והעדר הקשר בין החוקות הלאומיות השונות", קובעים עורכי המחקר.

● עקרונות האימוץ

בסמינר מטעם האו"ם שנערך ב־1960 בעיר לוזאן שבשוייץ — מציין המחקר — גובשו מספר עקרונות לאימוץ בחו"ל, ביניהם:

✶ קודם לאימוץ, יש לקיים תקופת נסיון של שישה חודשים לפחות, בפיקוח עובדת סוציאלית הקשורה לסוכנות מוסמכת, המסוגלת להבין את הרקע התרבותי של ההורים־המאמצים ושל הילד. במקרה של ילדים מבוגרים יותר, חייבת תקופת הנסיון להיות ארוכה יותר.

✶ יש לשקול היטב אפשרות של מציאת סידור אלטרנטיבי לילד בארץ מולדתו.

✶ יש לשקול בזהירות רבה את כל האפשרויות האחרות, בטרם יורחק הילד מקרובי משפחתו ויימסר לאימוץ. התפיסה המודרנית של רווחת הילד המשפחה חשובה יותר מגורמים כלכליים ותברותיים.

✶ יש לסייע בידי האנשים הקשורים לילד מבחינה חוקית או רגשית, להבין היטב את פירוש האימוץ בסביבה התרבותית הקיימת במדינה החדשה. אם הילד מבוגר דיו, יש להכינו לקראת ההשלכות האפשריות בעתיד...

✶ יש לדאוג להגנה הולמת לילד במדינתו החדשה. אם מתעורר קושי בפיקוח על הילד מעבר לגבולות הלאומיים, יש לבחון את ערכה של הצפעת התוקית הקודמת. יש לקבוע מיד את האפוטרופסות החוקית לילד במדינה החדשה.

✶ יש לנקוט צעדים כדי להבטיח כי האימוץ הוא חוקי בשתי המדינות (מדינת המוצא ומדינת האימוץ).

● רוב המדינות התנגדו

שאלון אשר הופץ אשתקד מטעם האו"ם, הראה כי מתוך 51 ממשלות אשר השיבו עליו, נמנעו 23 ממשלות מלענות על השאלה, בדבר הצורך בקיום ועידה מטעם האו"ם לחקיקת חוק האימוץ. 16 ממשלות הצביעו בעדה ו־3 — התנגדו.

מאמצי האו"ם לשפר את חוקי האימוץ מבוססים על ההצהרה התנינית של העצרת הכללית, בדבר זכויות הילד, מ־20 בנובמבר 1959.

„הילד זכאי להגנה מיוחדת ויינתנו לו הזדמנויות וכל הדרוש, מכוח החוק ובאמצעים אחרים, להתפתח מבחינה גופנית, נפשית, מוסרית, רוחנית וחברתית, באופן בריא ונורמלי ובתנאי חופש וכבוד... הילד יוגן מפני צורה כלשהי של הזנחה, אכזריות וניצול", כך לשון ההצהרה.

בירה לשתיה — ולאכילה

מה מתבשל

צריכת הבירה בישראל היא מהנמוכות בעולם. אם יש כאלה שאינם יודעים — הרי יש כמה כללים בשתיית בירה ובמזיגתה:

הבירה חייבת להיות טריה. טריה פירושו צלולה. אם יש משקע בתחתית הבקבוק — כדאי להמנע מן השימוש בבירה.

יש לאחסן את הבקבוקים במקום אפל וקריר ולהכניסם למקרר, במדף התחתון, שעות ספורות לפני השתיה. טעם הבירה הוא במיטבו בקור של 5 עד 10 מעלות.

אם אנו מעוניינים בצינון מהיר של הבירה, נא לשים את הבקבוק בתוך כלי ממולא בקוביות־קרח, ולסובבו פעמים מספר. אין להכניס קוביות קרח לתוך הבירה.

חילוץ הפקק חייב להעשות בזהירות אך במהירות.

הבירה עמידה — כך אומרים היצרנים — לתקופה של שנה, לערך.

● כיצד מוזגים בירה?

כשהבירה במקררה נכונה: להטות את הכוס בזוית של 45 מעלות ולמזוג לאט על דפנות הכוס, עד שתתמלא מחציתה. ליישר הכוס, להטות את הבקבוק ולמזוג למרכז הכוס עד שתתמלא.

כשהבירה אינה קרה: למזוג כשהכוס מוטה ל־45 מעלות (ראו למעלה). אחרי שנתמלאה מחצית הכוס, נא להפסיק ולהמתין עד שישקע הקצף. להמשיך למזוג כשהכוס מוטה, בזהירות.

כשהבירה קרה מאוד: הציבו את הכוס, הגביהו את הבקבוק מן הכוס ומיזגו היישר למרכזה או אל צידה הנמצא מול פי הבקבוק.

● שהה האוכל — בירה

בירה אפשר לא רק לשתות. השימוש בה בבישול עשוי לתת טעם מיוחד למזון ולהפכו „בעניין". אפשר להשתמש בבירה בכל תבשיל ורוטב הדורשים נוזלים, כתחליף למים, ליין או לחלב. כאשר משתמשים בבירה בהכנת בצק, אפשר אף לוותר על אבקת האפיה, משום שהבירה מתסיסה את הבצק. לבשר משמשת הבירה כמרכך.

בארוחת־בירה שנערכה בשבוע שעבר הוצגו כמה וכמה מטעמים של אשף המסבה מיכה גוי, שהובלו ובושלו בבירה.

קוקטייל דגים (8 מנות)

החומרים:

450 גרם דג פילה מבושל בציר דגים עם בצל ויין לבן, גרעיני פלפל ועלה דפנה.

לרוטב:

2 כוסות מיונית, כפית חזרת מגוררת, מלפפונים כבושים קצוצים, גבנה כבושה קצוצה, שמיר ופטרוזיליה קצוצים, 2 כפיות קטשופ, כוס בירה לבנה, מלח, פלפל.

לקישוט: חסה, זית שחור.

ההכנה:

הכניסי לכוס גביע חצי עלה חסה וסדרי עליו את הדגים; ערבבי את כל חומרי הרוטב יחד והשלימי את הטעם; צקי על הדג מהרוטב; קשטי לפי דמיונך.

בצק תפיחת בירה

בצק זה משמש „שמלה" לפירות, לירקות, לבשרים ולדגים. את החומר הרצוי חותכים לפרוסות (סים עבויין), מייבשים או מקמחים, וטובלים בבצק. מטגנים בשמן עמוק וחם מאוד עד שיזהיבו, ומגישים מיד.

החומרים:

2 כוסות קמח, כוס וחצי בירה, 3 ביצים, מלח, שמן לטיגון.

ההכנה:

מפרידים את הביצים ומקציפים את החלבון; מערבבים את הקמח בבירה, בחלמונים ובמלח; מוסיפים את החלבון המוקצף; הבצק מוכן לטבילה ולטיגון.

את המעדנים המתוקים מגישים עם אבקת סוכר ורוטב וניל.

קוקטיילים

מבירה אפשר להכין גם קוקטייל. קצת קשה להשתכנע שהייתם, מכיון שאין מערבבים בהם סוגים שונים של אלכוהול.

אופן ההכנה של הקוקטיילים הבאים — לערבב את החומרים.

משקה לילה טוב

החומרים:

200 גרם תות שדה מוקפא, בירה שחורה, בירה לבנה (יחס של 1:1), כף דבש, זנגביל וציפורן.

„[illegible]"

החומרים:

בירה לבנה, מיץ ענבניות (1:1), פלפל לבן.

„[illegible]"

החומרים:

בירה לבנה, [illegible] לבן (1:1).

אופנה בצבעים צבאיים

אם חליפת המדים שצה"ל העניק לך עם שחרורך מהצבא עדיין „עולה" עליך — תוכלי להתעטר השנה בלהיט האופנתי האחרון בחוצות.

אופנאי ארה"ב מציעים העונה לצבע התאקי על כל גווניו, מהבייז'ים החיוורים ועד הזיתיים הכהים. הם עוברים לזום למראה כיסים, כיסים, כיסים, תפרים, וכפתורים צבאיים ומתעלמים מ„עצור גבול למניך" בעצבם אפילו פרוות פאר אביביות בגווני התאקי והזית.

סרבלים, חולצות, מקטורנים, חצאיות A ומעטפה, מכנסיים, מעילי־גשם, וחליפות מכנסים „צבאיים" מפארים את חלונות הראווה של כל בית כלבו המכבד את עצמו. גם חנויות המוכרות עודפי הצבא עושות עסקים לא רעים. אלה מן האמריקניות המעדיפות מדים על טהרת הצבא, מרכזות את מסע קניותיהן בחנויות אלה. ניתן למצא בהן שמלת אוהל זיתית (מפיית־צמר־גבריות־ארוכה), חולצת טריקו אוורירית (מפיית־תאקי־קצית) ועוד מציאות שונות ומשונות. בציור: סרבל צבאי בצבע זית וחליפת תאקי — מרובי כיסים וכפתורים.

גורית בת־יער
ניו־יורק

שטיחים
משיער ארוך
מ־190.- ל"י לבד

שטיחים יפים עם שיער ארוך. דומים ל FLOKATIS פיון. למכירה מיידית מהמלאי.

67 X 140 — 175.- ל"י	190 X 280 — 995 ל"י
83 X 160 — 250.- ל"י	250 X 340 — 1595 ל"י
140 X 200 — 525.- ל"י	עגול, קוטר 250 ס"מ — 1160.- ל"י

הגיע משלוח חדש של השטיחים הסקנדינביים המפורסמים דגם RYA בצבעים ודגמים מרהיבים.

דניש אינטריורס

רמת־גן: דרך דבוטינסקי 104
ירושלים: רח' הסורג. מול בנק ישראל
חיפה: אחוזה. רח' חורב 53
באר־שבע: פסג' אוניקו.

אספקה מיידית!

באור־ורשבסקי

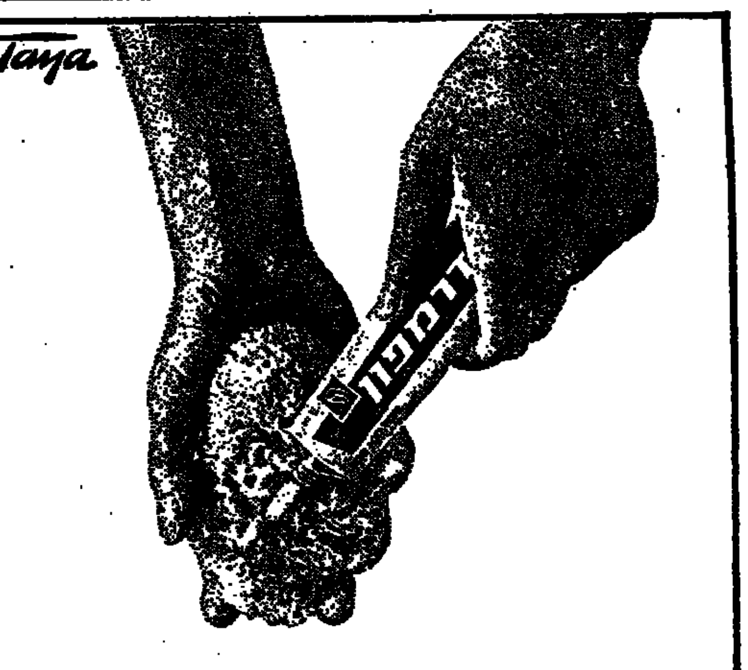
Taya

כה מעט
דרמפון על הספוג
מספיק
לרחיצת כל הגוף

מבצע ענק
„מעריב" ו„תדיראן"
פרסים לקוראים
במיליון ל"י

ראה. עמוד 36

משטרת ישראל

משטרת ישראל מבקשת את עזרת הציבור בחיפושיה אחרי הנעדרה

מויאל ג'נט - יפה
בת יעקב

אשר יצאה את ביתה ביפו, רחוב מקסים גורקי מספר 9 ב־31.3.75 ומאז נעלמו עקבותיה.

תיאורה: בת 36, גובהה 160, מבנה גופה רזה, שערה שחור וארוך, פניה מוארכים ושחומים, מצחה גבוה, עיניה שחורות וגדולות, אפה קטן, שפתיה דקות.

מדברת: עברית וערבית מרוקאית.

כל היודע דבר על מקום הימצאה או שראה אותה לאחר התאריך 31.3.75 — מתבקש להודיע על כך למשטרת ישראל / המטה הארצי — דרושים טלפון 02־287111 קו פנימי 276 או לתחנת המשטרה הקרובה.

מרכז ההדרכה
של תנובה
יהיה סגור
עד להודעה חדשה
✶
הרצאות והדגמות
יתקיימו רק
במועדוני נשים

תנובה מרכז
טובה ארון
מח' לקידום מכירות
טלפון 256451.

תחנת שרות למיקסרים עברה לכתובת חדשה

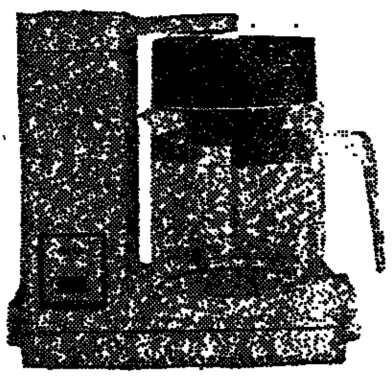

שרות אדיב ומהיר

דיזנגוף 240 ת"א, טל. 244714

פתוח: 9.00—13.00, 16.00—19.00

✶ חקירה מיוחדת:
זהירות מסוכני ספרים לא ידועים;
✶ יצרני החלב אינם מקפידים על הסימון;
✶ עגלות־ילדים אינן תמיד בטוחות;
✶ לשכור מקרר – עסק כדאי;

על נושאים אלה ורבים אחרים קרא ב־
"מה כדאי"
ירחון לצרכנות ומדריך קניות
בהוצאת המועצה הישראלית לצרכנות

✶ הופיע מס' 3 ✶ להשיג בקיוסקים ✶ המחיר 3 ל"י

מצלמות מסרטות
אצל פוטו סטריאו פספורט בן־יהודה 8 ת"א
יותר זול!

הנהג עצירת רכבך לחייל.
זכות היא ולא חובה

מה הם מח

קבוצת ה־35 והמע

ג'לי ופודינג א
הטוב של כל אר

הפרס הכפול
של
פרד"ץ

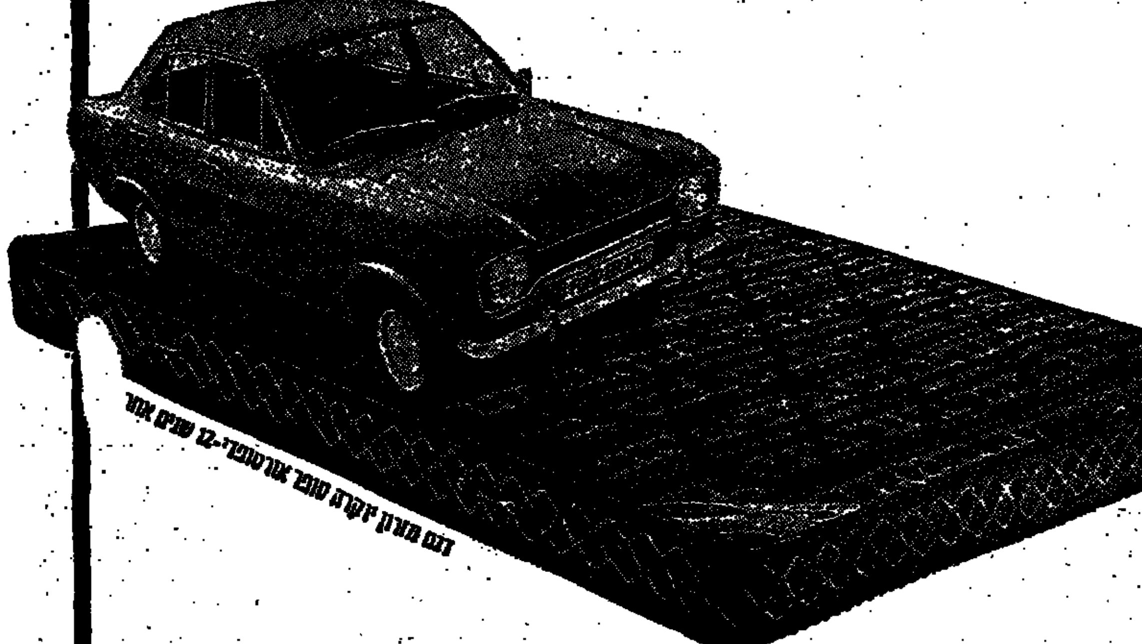

• סיכוי לזכיה
במכונית
פורד אסקורט
לרוכשי מזרון פרד"ץ
• שינה ערבה ובריאה

• הקפד לקבל תעודת אחריות עד 12 שנים
• הבטח את השתתפותך בהגרלה.
• הקפד לקבל מזרון אשר צמודה לו תוית
פרד"ץ

הקפד לקבל את תקנון ההגרלה.
שלח את הספח מיד אל "פרדייז", דרך פתח־תקוה 156, תל־אביב.
ההגרלה תיערך ביום א', 11.5.75 בשעה 17.00 במשרדי הנהלת "פרדייז".
בהגרלה ישתתפו ספחים אשר יגיעו למשרדי "פרדייז" עד ליום ו' 9.5.75.

פרדייז מעניק תשומת לב אישית לכל חוליה בגב שלך!
לרשותך מבחר איכות עשיר במידות, בדגמים ובצבעים.

להשיג בחנויות הנושאות סמל פרדייז.
פרד"ץ
Paradise
איכות המעניקה בריאות

למה הם מתנדבים?

מאת
...נה מיזולס־שיף

...מטעם המרכז ל־ התנדבות מנסה... על השאלה: „מה ...מאחורי יצר ההתנד־ ...הישראלי".
...ד"ר יוחנן פרס, מה־ ...סוציולוגיה שבאוניבר־ ...תל־אביב, מצא כי ה־ ...התברתית היא המניעה ...רבים להתנדבות. בין ...ים יש אנשים המוב־ ...שאינם ידועים או ...מספיק בחברה והם ...למלא את החוסר על־ ...ות לקבוצה הפועלת ...כלל. מגיע אתו להת־ ...והוא מצפון לא נקי ...לאנשים החשים שהם ...שים משהו למען ה־ ההתנדבות, לפי ממצ־

אין, מאפיינת גם את האנשים הסובלים מעודף זמן פנוי ו־ מבקשים לעסוק במשהו העשוי להעביר את זמנם. הממצאים מצביעים גם על כך שהפעילות הציבורית היתה נחלת אלה שהיו להם אכזבות בחייהם על רקע התמיכה למעמד בחברה. לחוקר שבדק 31 ארגוני מתנדבים כמו רוטרי, ליונס, בני ברית, אקים, אילן וכד', התברר כי כ־50 אחוז מה־ מתנדבים הם פאסיביים, ורק בשעות חירום כמו מלחמה, ישנה עליה גדולה בפעילות אך גם אז היא אינה מגיעה למאה אחוז.

בנושא זה מוסיף האומר מר שמואל פישר מהמרכז לשי־ רותי התנדבות, מצאנו שרוב המתנדבים בארץ אינם שייכים לארגון כלשהו. רובן הן נשים המחפשות אתגר, עניין בחיים ועיסוק הולם במגנן הפנוי. אחריהם באים לפי סדר העדי־ פויות בני הנוער הפועלים במסגרת בית־הספר, תנועות הנוער, גרעיני „עודד" וכד'. אחר כך באים הפנסיונרים, אנשים שפרשו מטעמי גיל מ־ עבודתם ומבקשים תוכן ל־ חייהם. באחרונה יש רוח הת־ נדבות גם בקרב חברי הקיבו־ צים. בעלי מקצועות חופשיים כעורכי דין, רופאים ופסיכולו־ גים וגם סטודנטים, כמעט ו־ אינם מתנדבים. הסיבה יכולה להיות זו: הם טרודים בעבודה ובלימודים.

כיום שמים המתנדבים את הדגש על צימצום הפער החב־ רתי, קליטת העליה, העזרה לאוכלוסיה בעיירות הפיתוח, ושכונות העוני הסמוכות ל־ ערים הגדולות. באחרונה החלו גם תלמידי תיכון להעשיר עז־ רה לתלמידים נכשלים ומתנד־ בות החלו לפקוד את בתיהן של המשפחות מרובות הילדים מקרב השכבות הנכשלות ו־ ללמד את האמהות לשחק עם ילדיהן.

הלב הפיני

תושבי הלסינקי בירת פינ־ לנד צפויים להתקפי לב פי שלושה כמעט ביחס לתושבי סופיה בירת בולגריה. למה? איש אינו יודע, אך כך נמצא במחקר שנעשה ע"י ארגון ה־ בריאות העולמי לגבי תדירות התקפי הלב בארצות אירופה השונות. כללית נתגלה שתו־ שבי מדינות הצפון הם הלוקים יותר מכולם בהתקפי לב ק־ שים, שעה שבעלי הלב החזק ביותר הם תושבי בולגריה, רומניה ואוסטריה.

קבוצת ה־35 והמעגל הראשון

...ותבים לנו

...במחנות הישראלית ...המעגל הראשון ...

הרעה, כי כולנו מאוחדות במאבק למען חיי ישראל.
חולון ברברה אברמן

זכויות מוצדקות

בתגובה למכתבו של שמואל רון מהמעריב 6.4.75: מה כל הרעש והמהומה על לא מאו־ מה? והאם שכחת את שנות שיעבודן של הנשים תחת ידו הנוקשה של הגבר? הן שנים שהן היו למרמס בגלל כוחן הפיזי החלש יחסית, ובגלל הדיעות שהיו באותן תקופות. והנה אנו חיים בדור מתקדם יותר ואנושי, והנה שוב ה־ גבר! יש להן מעט זכויות!

לנשים שמשתחררות יש אר־ תן הבעיות כמו לגבר, ב־ מציאת עבודה ובמציאת מגו־ רים וכד'. והאם רצונך שנשים בהריון מתקדם תלכנה ותשרת־ נה בצבא? או שנשים שילדו כבר תשרתנה בצבא? נשים מזדקנות מהר יותר מהגברים, בעשותן הפיזי מהר יותר, אף על פי שמבחינה נפשית הן חזקות יותר. לכן הן גם יוצאות מהר יותר לפנסיה.

נשים מטופלות בילדים זכ־ אות לדמי מזונות, ומה רצית? שגם יטפלו בילדים, יגדלו אותם, יתרוצצו לבד לרופאים, לביקורים, יפתרו בעיות שצצות בדרך, ואתה בינתיים „תתפר־ פר" לך? אתה תהיה רווק עליז, והנשים האלו תכרענה תחת העול וימלאו את מקום האב והאם ביחד? ואיך רצית שנשים שהגישו את שנותיהן היפות לגבר, יתחילו עכשיו מחדש לדאוג לרכישת דירה וציוד וכד', כדי לאפשר גידול ילדיה־ילדיו בצורה נאותה? אשה נשואה היא אשה עמלה התורמת לבעל כספים רבים. היום משלמים (היטב) למבשלת, לעוזרת, לתופרת. את הכל מגישה האשה הנשואה לגבר מרצונה ומאהבה, בלי שום תשלום (לפעמים נותנים לה „טיפ" לרכישת שמלה או נעליים). בשביל כל הקורבנות האלה שהיא עושה, ואלפי עבודות קטנות כדי להנעים לו את שהותו בבית, חייבים לשלם כשהכל נגמר.

תל־אביב לאה גרין

הנתונים נתהפכו

מסרתם ב־10.4 מספרים מאלפים „על אפליית נשים לרעה במדיניות השכר באר־ צות אשר על הגלן הרים עק־ רון השויון בין המינים". בין השאר מצוין כי ...משתכרות בוגרות תיכון ב־62% פחות מבוגרי התיכון, ואילו אקדמאיות כעמי־ תיהן ב־107% פחות מעמי־ תיהן הגבריים.

מכאן אפשר להבין, שאם למשל בוגר תיכון משתכר 1,080.— לירות לחודש, בוגרת תיכון משתכרת ב־62% פחות, כלומר 380.— לירות לחודש. אשר לאקדמאיות, מצבן בלתי נסבל. אם, למשל, אקדמאי משתכר 2,000.— לירות לחו־ דש, אקדמאית משתכרת ב־ 107% פחות ממנו, כלומר היא לא רק עובדת חינם ללא מש־ כורת, אלא מוסיפה לנותן ה־ עבודה מדי חודש בחודשו 140 לירות בבירת. הכיצד?

רחובות ב. רונסקי

הערת המערכת: הצדק עם מר רונסקי. הכוונה לכך ששכרם של בוגרי תיכון גבוה ב־62% משל בוגרות תיכון ושל אקדמאים ב־107% משל אקדמאיות. כמובן, מדובר ב־ ממוצע והמסבר הוא שבמשר־ רות בכירות עם שכר גבוה, מועט המספר של נשים.

להתחלק בהוצאות

לכתבה של תמר אבידר מ־6.4.75: אני מסכים לכך שבחורה תביא נדוניה, אבל לצערי, כולן הפרניות ויכולות להביא איתן רק חובות... רובן מחפשות בחורים עשירים, כי הן חושבות שהכסף הוא הגו־ ער הגדול שמגלה המצות(?) כבר באותה. להתחלק בהוצ־ אות הבילוי? כמובן. או תו־ כנית הטלויזיה באלפי אחוזים יושבי בית, כי בילוי פשוט, בקולנוע, מסתכם ב־30 לירות, פלוס 30 לירות קפה ועוגה או סטייק במסעדה. כמה הפלא ש־ גבר שהוציא 60 ל"י חפץ „ל־ השתחרר" קצת?

רמת־גן אבי שלמה עזרא

מבחר
טיולים
מרתקים ל:
אירופה
המזרח הרחוק
סביב העולם
דרום אמריקה
ומכסיקו
חוברות והרשמה בכל משרדי הנסיעות!
הטיול הטוב ביותר
אירופה טורס:
EUROPA TOURS

ג'לי ופודינג ארדי
טעם הטוב של כל ארוחה...
הפתעה מתוקה מחכה לילדיך בסיום הארוחה.
הכיני להם ג'לי או פודינג ארדי בטעם המיוחד האהוב עליהם.
ג'לי ופודינג ארדי קלים ומהירים להכנה
ארדי במגוון רחב של טעמים ומתכונים.

לכל המעונינים בגיור

هكذا من الاصل

מרים גבריאלי ויוסף שילוח ב„חגיגה לעיניים"

בין מטולה לטוקיו

מאת **אריה יאס**, סאן־רמו

„חגיגה לעיניים" סרטו היפה, הכואב והמבאיב של אסי דיין זכה לציון מיוחד לשבח מחבר השופטים בפסטיבל הסרטים של סן־רמו. השנה החליטו השופטים לא להעניק את הפרסים המקובלים לסרט הטוב ביותר, לשחקנים ולמוסיקה הטובים ביותר, משום שאין חבר שופטים כלשהו, כך נומקה ההחלטה, יכול להתעלם כיום מן המצב הפוליטי והחברתי שבתוכו אנו חיים, מתפתחים, נאבקים, עורכים פסטיבלים ומחלקים פרסים.

אי־לכך ניתן הפרס (חמישה מיליון לירות איטלקיות) לסרטו של סאדאסקי אימאי היפאני הנקרא על שם גיבורו „קוביאשי", ו„חגיגה לעיניים" שלדעת כל המבקרים היה התגלית וגולת הכותרת של הפסטיבל צויין לשבח. הסרט היפאני שאיכותו האמנותית מוטלת בספק רב, אלא שהאידיאולוגיה שלו כשרה למהדרין, הוא סיפור על אדם „בן־זמננו", אמרו השופטים בהחלטתם (למרות שקוביאשי נרצח ב־1933), הנרתם בעוז רוח למרכבת הרעיון המהפכני הנשגב שאת גדלותו אין כמובן להעמיד בספק כלשהו.

ההחלטה עוררה זעם רב ויכוחים סוערים ורוב עיתוני איטליה ומבקריה ראו בה עלבון ופגיעה באמנות הקולנוע. אפילו עיתוני השמאל הקיצוני נאלצו להודות ש„רבים מבאי הפסטיבל חלקו והתנגדו להחלטת חבר השופטים".

בצד הפסטיבלים הגדולים של קאן, ברלין ונציה ז"ל, מתרכז פסטיבל סן־רמו באותו סוג סרטים הנחשבים, משום־מה, לבלתי מסחריים; סוג זה שמפיצי הסרטים חוששים להסתכן בהקרנתם, והמכונה כמעט בציניות „סרטים אמנותיים". בא פסטיבל סן־רמו ומזכיר שיש להחזיר לקולנוע את מעמדו במסגרת האמנות, שיש להתייחס לקולנוע לא כאל סחורה של ביזנס לדיקטים אלא כתרבות, בכלי ביטוי לנפש האדם, מצבו ויחסו אל העולם מסביב. באה החלטת השופטים השנה והביכה אפילו את מנהל הפסטיבל עצמו.

אישית, הזילותי מרגיש מאז פסטיבל קאן האחרון. שאצל מרבית מבקרי הקולנוע באירופה המערבית נתערבבו המושגים „פוליטיקה" ו„אמנות" ונתבלבלו לחלוטין. שוב אין מבחינים בין סרט טוב לסרט רע. אמת המידה הנוכחית מבחינה בין סרט השייך למחנה הנכון (קרי, השמאל, חדש או ישן) לבין כל „האחרים" ללא כל שייכות מקרית או מכוונת לאיכות אמנותית. המצב כמעט גובל באבסורד. די לו לסרט כלשהו שיאמרו ויתוארו בו שלוש מילות המפתח: „מהפכה", „דיכוי" ו„שאיפה לחירות", ומבקרי הקולנוע ירעיפו עליו שבחים ושירי הלל. שלושה מתוך חמשת הסרטים שהוקרנו בפסטיבל סן־רמו ליום, התחילו בדיוק באותה הצורה: כיתת יורים. פעמים זועמת ופעמים אטומה רגש מכינה את כלי נשקה, תופסת עמדות, ואז כרקע לכתובות ושמות יוצרי הסרט ומשתתפיו מתבצעת ההוצאה להורג. וגוויות נופלות שותתות דם אל מול קירות אבנים מפוצפצי כדורים. אחר־כך מתחיל הסרט: רומני, ארגנטינאי, רוסי או מקסיקאני, וכבר לא משנה אם יש לפתיחה שכזו המשך בסרט או לא. מבקרי הקולנוע והקהל יודעים כבר „שזה הסרט בסדר". יש דיכוי.

כעת יכול הבמאי להכרין כרצונו ולטפל בשאר רעות חולות של עמק הבכא המודרני. בשינויים דקים בלבד, הציגו מרבית הבמאים בפסטיבל סן־רמו, את מאבק המעמדות: פועלים מנוצלים בידי מעבידים קאפיטאליסטיים, איכרים קשי־יום מנוצלים בידי בעלי אחוזות קשוחים ועובדי קואופראטיב־קולחוזי נאבקים נגד פקידים בכירים מושחתים. העימות בין שני מחנות אלו נראה על הבד כמו עשו כל הבמאים יד אחת: פועלים שובתים ו/או איכרים מזי רעב צועדים אל מול כיתת צבא ברובים מכוונים בעוד בעלי האחוזות ו/או מנהלי בתי החרושת ו/או פקידי השלטון שלוחי הרסן מרקדים מסבו, ואלס, סמבה או צ'רדש, הכל בהתאם לזמן ולמקום. והחשוב הוא שיש או דרושה „מהפכה".

באשר לשאיפה לחירות, חופש ושחרור, המגוון מתרחב מעט, אבל הדמיון הבסיסי וסצינות המפתח דומות זו לזו כמו אבקות כביסה. רק השם והעטיפה שונים. בקטיגוריה זו מוצאים מפלט וביטוי כל המהרהרים בקול, התוהים והנאבקים למען חופש, שוויון ואחווה.

הגדילו לעשות הרוסים ששלחו לפסטיבל שני סרטים: „רגשות", מלודרמה משפחתית על רקע ליטא של מלחמת העולם השניה, ו„אבו רייחן בירוני" על שוחר־חופש ערבי הנלחם בשלטון כליפים עריצים. העיתונאי הרוסי (פראבדה) שנלווה לסרטים, התחמק ללא הרף משיחה עמי, אמר שמטרת הסרט לחנך את הנוער הסובייטי לאהבת הצדק מחד ושינאת העריצות מאידך. מסופקני אם תהלוכות תלבושות מפוארות ומגוחכות שכאלו העוטפות סיפור אגדה מזרחי, אחד מסיפורי אלף לילה ולילה בסגנון משחק של תיאטרון אידיש המציג את „חסיה היתומה" או „שולמית", מעוררים בנוער הסובייטי או בכל בר־דעת רגש אחר מאשר לעג ושעמום.

אבל המים הגיעו עד נפש בסידרה זו בסרט השבדי „כור היתוך" של מייקאל משקא ובסרט היפאני זוכה הפרס „קוביאשי". בשני הסרטים המתארים את דרך היסורים „המסובכת והמענה" של אדם למעורבות פוליטית, מגיע הזיוף לשיא בלתי משוער, לממדים צורמים ודורקים כל כך עד שסירבתי להאמין למראה עיני. הסרט השבדי מסתיים כשלהקת צעירים יפי־תואר בבגדי מלאכים לבנים סובבת את הגיבור „המתייסר", ואילו היפאני מסתיים כשחלונות בית החרושת בו נרצח קוביאשי מתמלאים ציפורנים אדומות בשיא פריחתן כמו נורשו זה צווה (על ידי האסירים?) בתצוגת הפרחים המפוארת ביותר של טוקיו.

כשהעז סגן שר התרבות הבלגי שנכח בפסטיבל לשאול את הבמאים הבולגרים האם אין בכל היופי המתוחכם, האסתטי יותר על המידה, שבו גדושים סרטי הרפובליקה העממית רצון או צורך להסוות מציאות כאובה ביותר, זכה לתשובה מתחמקת ומשיכת כתפיים נבוכה, לא העלה איש בדעתו שבשבדיה וביפאן הזיוף גדול פי כמה. הסרט השבדי הוא אגוצנטריות אינטלקטואלית, יומרנית ומיופייפת שאינה נוגעת לצופה כמו כל מעשה אמנות אחר, אך הסרט היפאני הוא סרט תעמולה מרגיז, שטיפת מוח מרוכזת שהיא עלבון לצופה החושב. זיוף מעורר גועל של כאב, עינוי, יסורי נפש וגוף בו הכל מלוקק, מזויף, מרהיב, ממותק ויפה עד זרא. על רקע זה, בא „חגיגה לעיניים" של אסי דיין כמכת הלם לצופים. כאן הכאב הוא כאב אמיתי, כן, יוצא מן הלב ונכנס אל הלב.

מה פלא שהסרט נתקבל במחיאות כפיים סוערות ובביקורות מצויינות. כותב „אבנירי": „סרטו של אסי דיין העיר את פסטיבל הסרטים של סן רמו. דיין מתגלה בו כבמאי מחונן מבטן ומלידה המהלך בקלילות נהדרת על החבל הדק המתוח בין סארקאזם למלאנכוליה ובין אירוניה למרירות". אך אסי דיין אינו מלגלג על גיבוריו, אינו בז או צוחק להם. נהפוך הוא, דיין צוחק יחד אתם, בוכה עמם וכואב עמם את קטנותם וקטנוניותם. כואב עמם את החיים האפורים, את הפרובינציאליות הנידחת, כואב את הרגשת המחנק של ישוב גבול קטן ונשכח שאיש אינו מגיע אליו מפחד יריות ומסתננים, כפי שכותב „קורירה דלה סרה" מחשובי עיתוני איטליה: „הסרט המעניין והמיוחד ביותר שהוצג בסן רמו הוא סרטו של דיין הבן. באווה ההומור הישראלי, אירוני משהו, עם רגעים מעודנים, עצמותיים וכואבים יודע דיין לתת לקומדיה הזו נופך ועומק נוגה, מעל ומעבר לסתם סיפור משעשע".

תמונה מן הסרט הרוסי „אבו בירוני" בפסטיבל סאן־רמו

ערב ערב

מפגש של זמן

לקראת שידורים בטלוויזיה

מאת **נעמי גל**

מפגש דורות מעניין, אף כי חד פעמי, בסרטון קטן ויפה — הנדב. תלמידי אולפן בת־דור לאמנות המחול הופיעו בבית אבות „מלבך" בנתניה. גיל: בין 17—9, ברקוד מודרני וקלאסי. זה היה מפגש של קצב, ושל זמן. התנועה, החן, היופי והקלילות מכאן, והכרסום הבלתי נמנע של מכונת הזמן, מכאן.

ובכל אופן: יוזמה ברוכה. של בת דור, של דוד שמואלי־דובנו שראתה לנכון לשבץ את הסרטון בתוכניתה „עלם ועל־מה". בהפקת הסרט: גבי אדם. אם תצפו, תזכו גם בסרטו של גיל כהן על נוער שוחר מדע במכון ויצמן, ובשלושה שירי רחל בשירה ובקריאה. הערב ב„עלם ועל־מה" שעה 20.00. במאי. אולפן: ג'קי גורן.

* * *

אחרי שצפינו (ובעיקר האזנו) בשבוע שעבר ל„באין שלום", אנו זוכים הערב בחלק שני „למקרה מלחמה", שוב שמעון פרס, פרופ' יגאל ידין, הסופר יזהר סמילנסקי ושבתאי טבת שעורך ומנחה — מדברים היום על מצבה המדיני של ישראל, שוב על הקונפליקט המפורסם הוא, על עצמה. כלכלה הרבה על „איך אנו נראים בעיני הגויים" ו„כמה זה באמת השובב", על בדידות, יהדות, הסתגרות, ועל המעצמה הגדולה ההיא שנותן או לא תתן עזרה.

בראיונות בזק יביעו דעתם על החיים: עמוס ערן, דוד כוכב, פרופ' שמעון שמיר, ופרופ' יהודה ואלאך. „כתבינו בחו"ל" יעבירו ראיונות עם פרשנים ואסטרטגים מהעולם הגדול היודעים הכל על ההגיון וחוסר ההגיון במזרח התיכון. ואנחנו בהמונינו נצפה ונראה, כי אף פעם אי אפשר לדעת „למקרה מלחמה", הערב שעה 21.00. מפיק: יהודה קווה. במאי: יצחק גורן.

■ לכסות טפחיים

20.30 פותחים את הקופסה, מתחממת כמה שניות, ויש תמונה. „מבט לחדשות". הקריין מחייך. הרקע מאחוריו מתחלף. סרט ראשון נכנס. אבל מניין ואיך? הנה למה בא הסרט: „סטטוסקופ לא עושה חדשות". למה סטטוסקופ? למה פעם ירדו וצלמו סרט לחדשות באילת, חזרו ומה גילו? בטעות הוחלפו התיקים עם איזה דוקטור, ובמקום פס־הקול של הסרט, מצאו בתיק סטטוסקופ...

יש עוד דבר או שניים שלא עושים חדשות, אבל הסרט מתרכז באוסף הדברים שכן עושים חדשה טלוויזיונית, והם רבים רבים. מילה, צילום, הקלטה, גרפיקה, מעבדה, עריכה, לוויין, אולפן — הם רק חלק, וכל האנשים המהווים צוות. השוואה בין עתונות וטלוויזיה בסרט מסתכמת ברעיון שעתונאי זקוק לזוג רגליים אחד בלבד, ואילו חדשה טלוויזיונית נישאת על זוגות רבים של רגליים.

אנו עוקבים אחר כתבה של אברהם (קושי) קושניר, הכתב הכלכלי, מהרעיון ועד לסרט המשודר. אנו שותפים לכתבה באולפן לפני ההקלטה, בדומה לתזמורת רגע לפני. על קצה המזלג מגישים לנו מרזי הטכניקה, הרבה שמות עפים בחלל ונותרים ללא הסבר ולוה קוראים בחשפנות לגלות טפח כדרפמאר המיסטיקה. יש הזדמנות טובה להסבר במתומצה: תקלה טכנית קורית לעיני המצלמה. מהדורת החדשות נפסקת לדקות אחדות. השקופית: „תוך דקות אחדות יתחדש השידור" — עולה. אולם איש אינו מסביר למה ואיך, לא, אנו צופים בקטע משעשע של אוסף טעויות דפוס מוצלחות במיוחד. המסר: טעות בכל עולם וחוזרת. אם בדפוס, ואם בטלוויזיה. אדם ומכונה — מוגבלים. קלטנו, אבל היה ברור יותר אילו זכינו בהסבר לבורים.

צד בסרט על מפגש האדם עם המכשיר, התגובות שהוא מעורר, וזה תמיד נושא מעניין, צוות טלוויזיה שמצלם — לא משאיר אותנו אדישים.

סך הכל, יש לברך על כל סרט הבא להסביר איך עושים מה, אבל בכל 43 הדקות שצפיתי בסרט, לא יכולתי להשתחרר מהמחשבה על סרטו של יעקב איזנמן „נקי ראש — פיקס מורכס" שנפסל לשידור, בין היתר בטענה שהוא „פאמיליארי" מדי. הוא היה הרבה פחות פאמיליארי מ„סטטוסקופ לא עושה חדשות" שצילם יעקב ספורטה. קריין: דניאל פאר, עזרה בהפקה: דפנה קפלנסקי, כתב, הפיק וביים: צבי גיל, מחר יום ב' שעה 21.00.

מי שעדיין מאמין באגדות הורגות, פיות טובות, ונסיכי חלומות למיניהם — ישמח ודאי לצפות ב„סינדרלה". סרט מוסיקלי שיחולק לארבעה פרקים. חלק ראשון יום שלישי 22.4 שעה 18.05.

* * *

דיקנס הוא אבי הטלוויזיה. ברצינות. הרי הוא המציא (כמעט) את הסדרות. שערו בנפשכם איך היתה נראית הטלוויזיה בלי כל „ההמשך יבוא" שלה. נכון? אז הוא שוב חוזר, הפעם „בין שתי ערים", סרט הקולנוע שעשו הבמאי רלף תומס והתסריטאי ט.ב. קלארק ב־1957. חלק ראשון ניתן יהיה לראות ביום רביעי 23.4 שעה 17.32. שלושה המשכים — יבואו.

■ נקי ויפה

אז ככה: אפילו שאמרו תמיד „יהודי מלוכלך", היהודי היה תמיד פחות או יותר נקי. למה פחות או יותר. הרי שמר תמיד על נקיונו האישי. גם ביתו היה קרוב אל לבו. החנות או המשרד גם הם היו מטופחים. אבל בחוץ. בחוץ לא היה חשוב, כי ממילא זה היה של הגויים, או מה זה משנה? שיהיה מלוכלך. אבל כאן. בבית. והדור השני. השלישי. הצבר של נשק טוהר שאוהב את המולדת ומוכן למות למענה — לא שם אם היא נקיה או לא. ושירדו ממנו.

נתונים שהתפרסמו באחרונה אומרים: לא נעשה בארץ דבר למניעת זיהום המים והאויר. מרבית הנחלים מזוהמים במי ביוב. מי שתיה: יש סימנים ראשונים של חדירת חומר הדברה למאגר המים הארצי; אין בארץ תכנית לשפכים ולשפכים תעשייתיים; אין חוק שאוסר זיהום הים בפסולת מהיבשה; אין ניטור של שאריות וחומרי הדברה בתוצרת מזון מן החי; יש מימצאים על שימוש מופרז בחומרי הדברה ועל שימוש בחומרים אסורים. רק 15 אחוז מהפסולת המוצקת מסולקת בצורה נאותה. אין בארץ תקנים למידות הרעש המותרות בתעשייה, בבנייה, ובתחבורה. אין ניצול נכון של משאבי טבע ונוף. וזה רק על קצה המזלג. מה עוד אין? אין מודעות ואין הסברה.

עורכי הסידרה „הכר את ישראל" בחרו גם באספקט הזה של ישראל, והצדק עמם. חבל רק שהסרט מצדן את המצב, ובוחר ללמוד על האפשרויות הגלומות באזורים רחוקים ממקום ישוב. „חקר האזור הסביבתי" סרטי עידן. עריכה, תרגום עברי. יום רביעי 23.4 שעה 19.05.

ג'ון ברגר — „דרכי ראיה"

■ ראיה 6x6

ג'ון ברגר, הוא מבקר אמנות וסופר המתכונן ללמד אותנו דרכי ראיה חדשות במשך 4 השבועות הבאים. הוא ישכנע אותנו שכרזות הפרסומת בנות ימינו מושפעות מהדרך, שציורי השמן הקלסיים, ראו בה נשים חפצים. הוא יראה לנו למשל, שתמונתו של הנדריק ואן בלן (מהמאה ה־17) „פאן רודף אחר סירינקס (ערומה)" — היא היא מקור ההשראה לכרזת פרסומת ל...מעיל פרווה! בשלבים מראה לנו ברגר את האופי האמיתי של הציור, של הפרסומת: להביא את המסתכל לרצון להיות בעל האשה או החפץ שבתמונה. לבסוף מביע מורה הנבוכים הסימפטי לאופיה המיוחד של הפרסומת, החלומות שהיא מעוררת, השנוי הפתאומי שהיא מבטיחה, וצורות החיים שהיא קובעת כאידיאליות.

בסרט הראשון נלמד עד כמה השתנה יחסנו לתמונה מאז קיימת הרפרודוקציה על גבי גלויות דואר, מעטפות תקליטים, סרטי טלוויזיה וכן, אפילו בולים!

„דרכי ראיה" יום רביעי 23.4, שעה 20.00.

* * *

ועוד אוהיפרופ ראיה: „עיניים גדולות" סרטו של אורי זוהר על מאמן כדורסל „שיש לו הכל". אשה ועוד אשה, חברים, אך הוא רוצה יותר... ועל אחר, שיש לו תנעש וכנפיים, והוא [illegible] משהו אחר... ולכולם „עינים גדולות" ביום רביעי 23.4, שעה 21.00.

„סטטוסקופ לא עושה חדשות" „אנשים לא נותרים אדישים למצלמות טלוויזיה"

★ ★ ★

לא יפה להזכיר את הסרט „M" כאשר מדברים על סרט שעניינו רצח, שבכל השוואה כמעט, ידו של „M" העליונה. כאן אני משווה רק שהבמאי הוא אותו במאי: פריץ [illegible] גם כאן מדובר ברצח. שוב רצח [illegible] גם הפעם הרוצח מופרע בנפשו, [illegible] הסרט בנוי עד לתפיסת הרוצח. [illegible] כאן מסתיים הדמיון. „כאשר העיר [illegible]" הוא ספור מותח למדי. עם שחקנים מפורסמים כדנה אנדרוס, [illegible] לופינו, ברימור הבן, רונדה פלמינג [illegible] עוד. יום שישי 25.4 שעה 21.10.

תצוגות אופנה לבגדי ים וחוף ושמלות קיץ

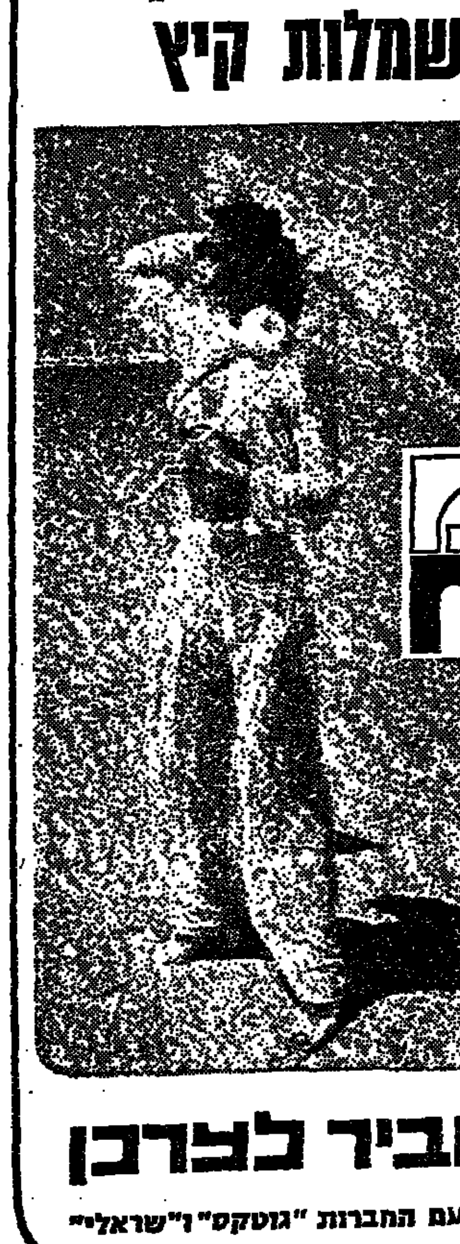

התצוגות בבתי הכל-בו של המשביר לצרכן במועדים אלה:

כל-בו	היום	השעה
אלנבי-ת"א	20.4.75	5^{00} אחה"צ
אלנבי-ת"א	28.4.75	5^{00} אחה"צ
אשקלון	21.4.75	5^{00} אחה"צ
אשדוד	21.4.75	6^{30} אחה"צ
ירושלים	23.4.75	4^{30} אחה"צ
ירושלים	23.4.75	5^{30} אחה"צ
באר-שבע	27.4.75	4^{30} אחה"צ
באר-שבע	27.4.75	5^{30} אחה"צ
חיפה	29.4.75	4^{30} אחה"צ
חיפה	29.4.75	5^{30} אחה"צ
נתניה	30.4.75	5^{00} אחה"צ

הכניסה לקהל חופשית

המשביר לצרכן

התצוגות בשיתוף עם החברות "גוטקס" ו"שראלי"

ערב ערב

היידן, סאן־סאנס, סטראווינסקי

מוסיקה
אוליה זילברמן

בקונצרט שביעי למנויים בפילהרמו־ניה. המנצח: אורח משווייץ שארל דיטואה ; הסולנית הכנרת הקוריאנית קיונג והא צ'ונג. בתכנית: היידן — סימפוניה מס' 83 („התרנגלת") ; סן־סאנס — קונצ'רטו מס' 3 לכנור ול־תזמורת, אופ' 61 ; סטראווינסקי — „פטרושקה" (סויטה מתוך מוסיקה ל־באלט).

*

לראשונה הופיע אצלנו שארל דיטואה (39) מנצח שפעל הרבה בשווייץ ובשנים האחרונות מתפתחת בקריירה הבינלאומית שלו. דומה, שמנצח זה הלך בעקבות ליאונארד ברנשטיין, בניצוחו בעל־פה, עם „מחזה כוריאוגראפי" שלו, תנועות ניצוח והילופים מהירים בהבעת הפנים, ההופכים אולי כבר למצגירים שבראוות־נות. אך בכל זאת משחק זה הוא יפה, אלגנטי, מדוייק, מצייר קווים גראפיים במהלך המוסיקה המושמעת: היידן צלצל שלו, בינות, ללא הפרזות בדינאמיקה ובי־טמפים אך גם ללא לבביות או חמימות יותר „מצויירי" מאשר מורגש. אמנם ברי היה שלפנינו מנצח מוכשר מאד. שנולד להיות מנצח. הכנרת מקוריאה, קיונג והא צ'ונג (27), הקסימה את הקהל ו־הצלחתה היתה הפעם עוד יותר גדולה מבפעם קודמת עם הקונצ'רטו של פרו־קופייב ולא יפלא הדבר: היא ולתה בקונצ'רטו זה מהמוסיקה של סן־סאנס אשר מתנועעת באלגאנסיות על פני ה־שטח הרגשי כל כך, הרבה להט, פאסיר־ביות, סמפראמנט כמעט אנימאלי, אצי־לות האמירה מתוך חושניות סרקלינית של פרק אישי ווירטואוזיות מבריקה ב־תפרוצת יסודות בפרק השלישי — רציטאטיביות טאטתית, מארש גיבורי, קוראל הגיגי, עליצות אופראית צרפתית וסתם ברק וירטואוזי של הכנור. המו־מורת תמכה בסולנית בהתאמה יפה. כנרת הזאת מן זימרני גמיש אך לא גדול וחזק ביותר אך היא אמנית מצוי־נת ומקורית. „פטרושקה" של סטראווינס־קי נוגן אצלנו לאור העסקה ממושכת למדי — מוסיקה לבאלט (1911) אשר התפוצצה כפצצה בחיי המוסיקה באירו־פה בתמונות — „היריד, בחדרו של פטרושקה, בחדרו של הכושי, היריד" — אותו מעשה בשלוש בובות ביריד רוסי כשפטרושקה הליצן עקב אהבתו המסכנה לבאלרינה נהרג על ידי הכושי. המנצח יכול היה כאן להראות את אמנותו כמלו־אה, את נטייתו למוסיקה תיאורית, רבת ה־צבעים האופי — האופי הרוסי־הפולקלורי של פטרושקה העלה מצויין, וכך גם היסוד הגרוטסקי בסימבוליזציה של ה־בובות שיש לה כאן משמעות סמלית, ורק חידה בשבילי מדוע לא הובאו בתוכניית הקונצרט תוכנן של ארבע התמונות, ב־יתר פרטים, כדי להקל על הבנת הקהל: כי הרי עוברים כאן לפנינו תיאורי תג עממי עם מלודיות רוסיות, עם רקודים של שיכורים, עם קאדנצת החליל ה־מחייה את הבובות, עם תיבת־נגינה ש־סימולטאנית משמיעה להיט צרפתי בוואלס מחייף (דוגמאות מוקדמות של פוליטונאליות ופוליריתמיקה) עם הריקוד הרוסי המפורסם, עם קינת האהבה של פטרושקה (קלרנית, פאגוט, חצוצרה ו־פסנתר), עם ריקוד הכושי והבאלרינה וריקודים של עגלונים, בחורי אורוות, אומנות (בין אבוב וקרן) אך העיקר ב־שעת ריקודי המסיכות ביריד צעקה — רצח פטרושקה על ידי הכושי, אך צלילו של פטרושקה לא נעלם ומרחף ומאיים מעל לאוהל הבובות. כל המקומות ה־סולניים של הכלים וכל ההצמדות של הנושאים המיקצביים (פוליטונאליות, פוליריתמיקה) הובעו בבהירות וזה היה מיבצע מצויין של המנצח והנגנים ותקוה שבעתיד הקרוב ניפגש שוב עם מנצח זה.

המקהלה הלאומית „רינת" בניצוחו של אבנר אתי

באולם רקאנאטי, במוזיאון תל־אביב. בתכנית מיצירותיהם של דה־ויקטוריה, לינסי, צבי אבני, זיאנקן, י.ס. באך, ברהאמס — שירי אהבה במשקל ה־וואלס עם פסנתר בארבע ידים, שירי עמים.

מקהלת „רינתי" היתה ילד טיפוחו של גארי ברתיני לפני כ־18 שנה נוסדה על ידו כמקהלת־חובבים וכמה מיד בפרס ראשון שלה בתחרות מקהלות חובבים בצרפת. אך היא התפתחה למקהלה ה־אמנותית הטובה ביותר בארץ ולפני כשנה, כשגרי ברתיני עקב סידוריו הרבים בחו"ל לא יכול היה לטפל בה יותר, התרחבה כמעט לכ־60 משתתפים, הוסבה למקהלה לאומית בתמיכה ממלכתית, ב־הדרכה וניצוח של שני מנצחים: אבנר אתי וסטנלי ספרבר (העוזר על ידם ארי דורון). בתוך המקהלה התארגנה גם קבוצה של 16 סולנים, ביניהם גם זמ־ריות מקצועיות ידועות כסולניות. בקונ־צרט ראשון בתל־אביב שמענו תכנית רבת־סגנונות בזימרה א־קאפלה. ללא ליווי, לבד משירי ברהאמס והיא הוכנה בשקידה רבה: הריקמה ההרמונית של דה ויקטוריה — „לא עליכם כל עוברי דרך" (איכה א', 12,) הצללה בשלווה הדרושה, אך כבר בשאנסון המלחמה של דאנקן, המושר על ידי הסולנים, (צרפתי ממאה ה־16 שחיבר דוגמאות מוקדמות של מוסיקה תוכניתית אפילו את רכילות הנשים העלה בצלילים) חסרו קלילות הפאר־לאנדו והפאנטיסימו של המיצלול. ו־שוב בשני שירים מקוריים של ליגטי (נולד 1923 ממוצא הונגרי, מלחין אוואנגארדי — מדוע לא הובאו בתכנית תאריכים של חיי המלחינים?) „לילה" ו„בוקר" בוצעו קונטראסטים נפלאים וב־עוד שבראשון נמסמה יפה האווירה ויפה היתה הגברה ההדרגתית של המיצלול, בשני — היה הפארלאנדו המהיר, העלי־צות והיקפי מעמדים ברורים ומקבים. לעמקי מחשבתו ביצירתו הקודרת והדראמאטית של צבי אבני „אל מלא רחמים", במלים של יהודה עמיחי, איכשהו לא הגעתי עדיין בהאזנה ראשונה. טוב יהיה תמיד לבצע פעמיים יצירה חדישה באותו ערב עצמו.

אצל י.ס. באך, „בוא ישו בואי" ובפרט בקוראל היו הטמפים מהירים מדי והסר לחלוטין, לדעתי, אותו רגש חזי מועגם שבלעדיו אי־אפשר לזמר זאת. ב„שירי אהבה" של ברהאמס הצטיינו קולות ה־נשים בזימרה נקיה צלולה ומסוגננת, בניגונן של שתי הפסנתרניות עדית צבי וריקי הר־אבן, בארבע ידים, היתה ממש מובילה במוסיקאליותה בעיבוד נוגנים, בפיסוק הפראזה, בהרגשה נכונה של מבנן ברהאמס ויופי זה; אך קולות הגברים כיסו לא פעם על קולות הנשים והיו חזקים מדי ביצירת הקונטראסטים הדינאמיים במעברים מפורטה לפיאנו, ו־לא המוגנים בצליל. על אבנר אתי, מנצח מקהלה מוכשר מאוד, עדיין הרבה לעבוד, כדי להימנע מתפרזות בפורטה ופורטיסימו, הגובל כמעט בצעקה וכדי להימנע מניגודים דינאמיים חריפים מדי, כדי ליצור פיאניסימו יפה אצל הגברים וצליל המוגבר עגול שלא יתבלטו פתאום קולות בודדים. תרבות זימרה אמיתית ומעודנת עדיין לא הושגה במלואה ב„רינתי". אך ספציאליטה של חבית היו כאן השירים העממיים, ארגנטיני, קנדי, אמריקאי וישראליים. „בין נהר פרת", „אל הגישור", „הבו לנו יקי". שבהם היתה אמירת המלים ברורה בסטאקאטו, בפיסוק הפראזה, המעובדות יפה בגוני הדינאמיקה ואף בעצב ובשמחה. השירים הישראליים עובדו יפה על ידי גיל אל־דמע ללא מעטפה הרמונית וכאן הצטיין גם המנצח באמנותו המעולה. ניתן אשר ראוי למקהלת „רינתי" ותקוה שבעתיד הקרוב היא תיהפך למקהלה ייצוגית של הארץ.

כיצד פועלת המדיטציה הטרנסצנדנטלית

כפי שמלמד אותה מהרישי מהש יוגי

הרצאות מבוא לקורסים — בעברית

● בתל־אביב: בימי ב' 21.4.75, 5.5.75, בשעה 7.30 בערב, בבית לסין, רח' ויצמן 34.

● בירושלים: בימי א' 20.4.75, 27.4.75, בשעה 8.30 בערב, בבית אגרון, רח' הלל 37, אולם מוזס.

הרצאת מבוא לקורס — באנגלית

● בירושלים: ביום ג' 22.4.75, בשעה 8.00 בערב, בבית אגרון, רח' הלל 37.

האגודה הבינלאומית למדיטציה בישראל
המרכז הארצי
תל־אביב, רחוב אחד־העם 67, טל. 612188

bonissA — כל טיולי

הצעירים לאירופה

חוברת מפוארת ובה 27 טיולים מגוונים הופיעה ונמצאת לחלוקה חינם בכל משרדי הנסיעות בארץ.

✱ צוות התכנון של חב' „בוא־ניסע" מגיש לכם השנה את הטיולים הטובים ביותר במחירים הנוחים ביותר. וזאת בהתבסס על המחירים המיוחדים לצעירים תוך כדי שמירת הרמה והשם של „בוא־ניסע".

✱ כל טיולי הצעירים במסגרת ההקצבה הרשמית במטבע חוץ.

✱ צוות המדריכים המ... והאחראי ילווה את המטיילים וידאג להם במשך ...עות היממה, לאורך כל הטיול. (...ומי כמונו יודע כמ...ה חשוב!)

✱ סדרות טיולים מיוחדות, להרכבי גילים שונים.

הצעה מיוחדת!

חסוך 300 ל"י ממחיר הטיול

הרשם עד התאריך 15.5.75, על טופס ההרשמה להגיע למשרדנו עד התאריך הנ"ל.

פנה לידידך סוכן הנסיעות ושאל על טיולי הצעירים של „בוא־ניסע" הוא בודאי ימליץ!

„בוא־ניסע" המומחים מס' 1 לטיולי צעירים.

„בוא־ניסע" בע"מ מארגני טיולים ותיירות
תל־אביב, רח' בן־יהודה 117, טל. 247255

ההרשמה במשרדי הנסיעות בלבד

תנו ליאבר!

מבצע ענק של „מעריב" ו„תדיראן"
פרסים לקוראים במיליון ל"י

מיליון מיליון מיליון מיליון מיליון מיליון מיליון מיליון מיליון מיליון מיליון מיליון מיליון מיליון מיליון מיליון מיליון מיליון

מעריב ראשון בתפוצה
תדיראן ראשון באיכות

פרטים מלאים היום בעמוד 36

בית הדין הרבני האזורי
בתל־אביב—יפו
שדרות דוד המלך 33 ת"א
תיק 8212/לה
8226/לה

מודעה

לפיינמן גירלד (כתובתו בלתי ידועה), עליך להו־פיע בביה"ד הרבני בת"א ביום י"א סיון תשל"ה (21.5.75), בשעה 12.00 להתדיין עם גרושתך פיינ־מן אידה בתביעתה למזו־נות הילד אייל בסך 700.— ל"י לחודש ולהגיר לאייל לצאת מהארץ. אם לא תופיע, ידון ביה"ד ויתן פס"ד בהעדרך.

המזכירות

למכירה
סוס ליילנד
1971 סינגל
במצב מצויין.
אפשר עם נגרר.
טלפון בערב 858263 או 729585.

שיכון ופיתוח לישראל בע"מ

מציעה דירות לזוגות צעירים

במבשרת ירושלים

16 דירות בנות 3 חדרים, בשטח של כ־68 מ"ר.

במחיר ממוצע 125,000.— ל"י

רשאים להרשם זוגות־צעירים „זכאים", תושבי המקום.
עדיפות לזכאי שנת 1973.

ההרשמה החלה ותימשך עד 30.4.75.

בעת ההרשמה יש להביא תעודת זהות של בני הזוג ולהפקיד סך של 10,000.— ל"י לזכות החברה.

מקום ומועד ההרשמה:

שיכון ופיתוח לישראל בע"מ, ירושלים, רח' בן הלל 15.
בימים: א'—ה' בשעות: 8.00 — 12.00
בימים: א'—ג' בשעות: 16.00—18.00.

מכרז 2/75

מוצע בזה למכירה ציוד כמפורט:

דוד קיטור אוטומטי

תוצרת המלחים

שנת ייצור 1958, שטח הסקה 60 מ"ר, 1250 טון קיטור לשעה, 8 אטמוספרות לחץ עבודה.

הדוד כולל: מבער למזוט כבד, מפוח, ארובה ולוח חשמל.

ציוד ישן - לא ממויין

כולל: דודים, חלזונות, מפוחים, מערבלים ומנועים.

את הציוד הנ"ל ניתן לראות במפעלנו, מכתשים באר שבע, אזור התעשיה, מהיום 20.4.75 ועד ל־30.4.75, בין השעות 8.00—15.00 (יש לפנות למר א. מצרי — מנהל המחסנים).

את ההצעות יש להגיש עד 30.4.75 ועד בכלל, בצרוף שיק בנקאי בגובה 10% מהמחיר המוצע, עם הגשת ההצעה.

מכתשים באר־שבע
מפעלים כימיים בע"מ

מכרזי עירית תל־אביב־יפו

מכרז פומבי מס' 154/75

לבצוע עב' הנדסה אזרחית תשתית לתפעול רחק של אספקת המים בתל־אביב—יפו

עירית תל־אביב—יפו מכריזה בזה על קבלת הצעות של קבלנים לבצוע העבודה הנ"ל.

את חוברת המכרז אפשר לקבל במשרדי מפעל המים ברחוב פילון 5 בחדר 602 החל ממחר בשעות 9—12.30. המעוניינים להשתתף במכרז זה ימשו לעיריה הצעת מחירים בשני העתקים על גבי הטפסים שהומצאו במע־טפת סגורות ומסומנות: מכרז פומבי לבצוע עב' הנדסה אזרחית, תשתית לתפעול רחק של אספקת המים בתל־אביב—יפו, אך ורק בדאר רשום לפי הכתובת: עירית תל־אביב—יפו, מזכיר העיר, ככר מלכי ישראל עד יום 30.4.75.

על מגיש ההצעה לצרף ערבות כמפורט בתנאי המכרז. את ההצעה יש להגיש בהתאם לתנאי המכרז וכל שנוי בהם עלול לגרום לבטולה. הרשות בידי העיריה לקבל את ההצעה כולה או כל חלק הימנה.

אין העיריה מתחייבת לקבל את ההצעה הזולה ביותר או כל הצעה שהיא.

שלמה להט — ראש העיריה

„מקורות" חברת מים בע"מ
יחידת השברה

מכרז רכב מס' 3/75

„מקורות" חברת מים בע"מ מודיעה בזה על מכירת רכב משומש כמפורט להלן:

1 פיגו נוסעים 404
1 טנדר טויוטה גלבוע
1 טויוטה סטיישן
1 טויוטה כרמל
13 טנדרים פיגו
5 טנדרים פולקסווגן הארכפול
2 סטיישנים וויליס
2 טנדרים וויליס
1 ג'יפ וויליס
6 טנדרים דודג'
1 טנדר פורד

פרטים וטפסים להגשת ההצעה אפשר לקבל במשרדי החברה בת"א רחוב לינקולן 9 חדר 212 קומה ב'.

את ההצעות כולל הערבות הבנקאית בגובה 10% מערך ההצעה יש להגיש במעטפות סגורות לתיבת המכרזים הנמצאת בכתובת הנ"ל עד יום ג' 29.4.75 שעה 12.00.

אין „מקורות" חברת מים בע"מ מתחייבת לקבל את ההצעה הגבוהה ביותר או כל הצעה שהיא.

הודעה למפעלים ולנגריות

לרגל חיסול המלאי, למכירה 500 משטחים מכל המידות 150 טון עץ מפורק ובלוי מפורק מארגזים מיבוא, הרוב הוא לוחות שמתאים לתיקון משטחים ולגידור שטח הבניה, כולל מכונות לנגריה.

להתקשר בטלפון מ־7—8 בבוקר ומ־9—10 בערב 063-26944.

משרד התקשורת

הקדם וחפש את מבוקשך במדריך הטלפון לפני הפניה לשרות המודיעין הטלפוני "14"

הפניה לשרות המודיעין עבור מספר המופיע במדריך עולה 1.22 ל"י.

נ. ברמן ובנו בע"מ
חברה לתערוכות וירידים

תיכנון, ביצוע

משלוח, הרכבה ושירותים מלאים של

תערוכות ותצוגות

בכל הירידים הבינלאומיים באירופה במסגרת ביתנים לאומיים או תצוגות פרטיות.

יודלי המוזה 9, תל־אביב, טלפון 446711, ת.ד. 6256

דאג לשלום משפחתך
תן להם מקלט בטוח

אנו מקימים מקלטים (עיליים) מבטון מזוין, המאושרים על ידי הג"א ובהשגחתה.

כל מקלט כתואם ל־4 משפחות האמור להקימו ע"י כל בית קיים.

לפנות טלפון 262319, 458276.

מחר, יום ב' וגם ביום ד'
במדור „כדאי"

עוף מעריב כלבו

ובו הצעות חסכון מפתיעות

مكان الأصل

מודיעין

ספירת העומר: היום 24 יום לעומר
שקיעת החמה: 19.12 ★ זריחתה מחר: 6.06

עזרה

משטרה
ירושלים, תל־אביב, חיפה, רמת־גן, בני־ברק, חולון, פתח־תקוה, הרצליה, אשדוד, אשקלון, באר־שבע, נהריה, נתניה, נצרת — 100; אילת 3444; חדרה 22444; טבריה 20444; קרית־שמונה 40444.

מכבי אש
ירושלים, תל־אביב, חיפה, פ"ת, הרצליה, אשדוד, אשקלון, רחובות — 102; רמת־גן — 742222; בני־ברק — 781133; גבעתיים — 723333; ראשל"צ — 942223; חולון — 842122; אילת 2223; באר־שבע — 2222; חדרה ונתניה — 22222; טבריה — 20222; נהריה — 922222; נצרת — 5552; קרית שמונה — 40133.

מגן דוד אדום
ירושלים, תל־אביב, חיפה — 101; אילת — 102; רמת־גן, בני־ברק, גבעתיים — 781111; חולון — 843133; הרצליה — 981333; נתניה — 23333; רחובות — 951333; ראשון־לציון — 942333; אשדוד — 2222; אשקלון ובאר־שבע — 333; חדרה — 22333; פ"ת — 912333; נצרת — 54333.

עזרה ראשונה נפשית 02-69911

בתי חולים
● ירושלים: הדסה (ילדים, כירורגית כוח, א.א.ג., כירורגיה, עיניים); שערי צדק (פנימית, נשים).
● תל־אביב: הדסה (פנימית, כירורגית).
● חיפה: רמב"ם.

פרקי היום
● פרק יומי: ישעיה, כ"ד
● משנה יומית: נגעים, ח, ב—ג
● דף יומי: נדה, ס
● הלכה יומית: יום־טוב, תקכז, יח—כ
● פרשת השבוע: אמור

הודעות לקבלת מודעות אבל וחופות בבוקר
יום יום מ־5.15 עד 6.15 בבוקר
ב"מעריב", ת"א, רח' קרליבך 2, טל. 287211

בתי מרקחת

ירושלים: בית וגן, הר' פסגה 59, 535626. אל גזירה, רח' אל הזרא 282040.
תל־אביב: הנביאים, רח' המלך ג'ורג' 73, 286740. כבר המדינה, רח' ה' באייר 48, טל. 258046. יאני, רח' יהודה הלוי 67, טל' 612474.
חיפה: מכית, רח' ק. גלויות 42, טל' 663058.
רמת־גן ובני־ברק: ע' ביה, בודינג 130, 722954.
חולון ובת־ים: דוד, ההסתדרות 80, חולון. בני בת־ים, רח' הנביאים 13 בת־ים.
נתניה: תרופה, הרצל 2, טל. 28656.
פתח־תקוה: מרכז השרון, חובבי ציון 40, טל. 911078.
רעננה: רעננה, רחוב אחוזה 78.

★ ★ ★

שירותי התרופות היום מתנהלות במגן דוד אדום: בנק הדם יפו 8—19. ירושלים 8—18. תל־אביב 8—16.30. חיפה 8—14.30. אשדוד 8.30—14.30. באר שבע 16.30—18.30. דימונה 13—18. טבריה 8—13, 8—12. נצרת 16—19. נתניה 18—19. ראשל"צ 18.30—20. ר"ג 9—17.

רופאים

תל־אביב והמרכז
ד"ר הר־אבן, אפשטיין 6, טל. 443281.
כד"א: במד"א טל' 292222 נמצא רופא תורן בין השעות 8 בערב עד 7 בבוקר, העורך בירורי בית גם לחברי קופ"ח.

חיפה והצפון
ד"ר פרידמן (כללי וילדים) רח' הלל 43, טל' 524922.
רופא תורן כללי (ילדים) טלפון 254530.
כד"א: רח' יצחק שדה, טל' 101 משבע בערב עד שבע בבוקר למחרת.

בריות קופות חולים
קופ"ח אגף;
קופ"ח לאומית;
קופ"ח מאוחדת;
קופ"ח "מכבי";
תורנות לילה במוקדי מגן דוד אדום ברחבי המדינה.

(מספרי טלפון ראה במדור "עזרה" בעמוד זה)

רכבת

מירושלים
● לתל־אביב 7.40, 10.40, 14.16, 18.18.
● לחיפה, לבאר־שבע ולדימונה 4.55, 7.04.

מתל־אביב
● לירושלים 6.55, 9.54, 14.00, 17.30.
● לחיפה 6.05*, 6.44, 8.00*, 9.42, 10.48*, 12.05*, 13.30, 14.28*, 15.40*, 16.16, 17.03*, 18.02, 19.28, 20.20*.
● לנהריה: 8.00*, 10.48*, 12.05, 14.28*.
● לבאר־שבע: 6.25, 8.54, 15.26, 18.41.
● לדימונה: 8.54, 18.41.

מחיפה
● לנהריה 5.55*, 6.12, 7.18*, 8.40*, 10.00, 11.30*, 12.48, 13.48*, 14.35, 15.30*, 16.10*, 17.24*, 18.40*, 20.04.
● לירושלים, באר־שבע ודימונה 6.42, 16.28.
● לנתניה: 6.33, 9.08*, 12.07*, 13.23, 15.54*.

מנהריה
● לחיפה: 5.43, 7.48, 10.47*, 13.17, 14.41*, 17.50*.
● לתל־אביב: 5.43, 7.48, 10.47*, 14.41*, 17.50*.
● לירושלים, באר־שבע ודימונה 5.43.

מדימונה
● לירושלים, לת"א ולחיפה 6.14, 16.00.

מבאר־שבע
● לירושלים ולחיפה 6.44, 16.30.
● לתל־אביב: 6.44, 9.18, 16.30, 17.37.

* רכבת מהירה.

בתי קולנוע

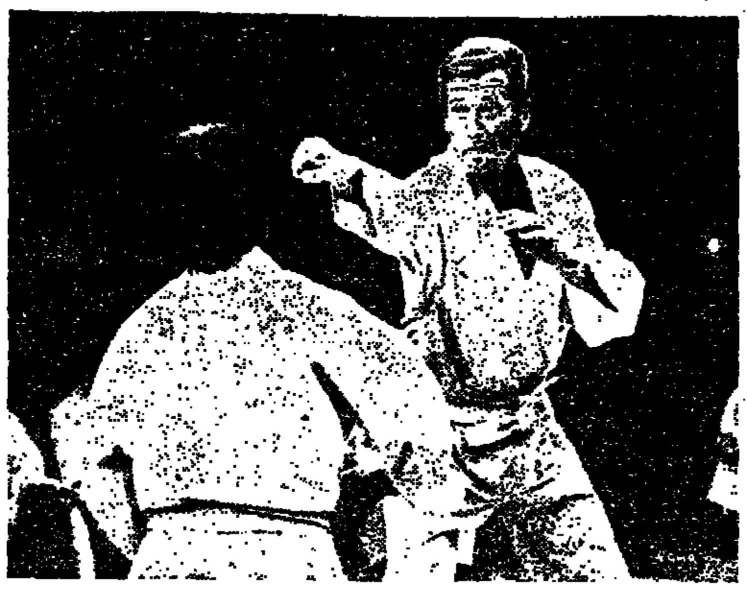
"האיש בעל אקדח הזהב" ("הוד", ת"א; "ספיר", קרית־ביאליק)

תל־אביב
בשעות: 4.30, 7.15, 9.30
אופיר: קליבר
אורדן: תבונתו של דוריאן גריי 4.30, 7.30, 9.30
אורלי: התשוקה 4.30, 7.30, 9.30
אלנבי: גנבבי הגדול 4.30, 7.00, 9.30
אסתר: התחיל נגרה לי את האף
בן־יהודה: המגדל הלוהט 6.00, 9.00
גורדון: פני אשה לבגידה
גת: איש לאמבטה
דקל: אופליה 7.15, 9.30
דרייב־אין: "3 בגורי סוריה" 7.30 — בילי ג'ק 9.45
הוד: האיש בעל אקדח הזהב
זהר: הציפור הזרה 4.30, 7.15, 9.15
זמיר: סקס משוגע
חן: זהו בידור! 4.30, 7.00, 9.30
לימור: לוסיאן לאקומב
מוגרבי: ברובע הסיני 4.30, 7.00, 9.30
מקסים: האמריקאי
נרכז: הדרקון השחור
מתמיד: ברית הפלדה
סטודיו: וידויו של מנקה חלונות
סינמה 1: בנות נקבות סטודנטים זכרים
סינמה 2: האלמנה 12, 2, 4.30, 6.45, 8.30, 10.15
סינרמה: אשתי על הכוונת
פאר: עדים של קרח
פריז: הפרש האחרון 10, 12, 2, 4, 7.15, 9.30
צפון: תמונות מחיי נשואין 5.30, 8.45
רמת־אביב: ג'אגרנאוט
תכלת: מסתורי האורגניזם
תל־אביב: המגדל הלוהט 5.30, 8.30
תמר: התפרפרות

יפו
גת: אמדיו ילד הפלא 4.30, 7.15, 9.15
צליל: מבוגנות חיים 4.30, 7.00, 9.15

בת־ים
בשעות: 7.15, 9.30
אורנים: "55 יום בפקינג"
בת־ים: פסק דין
סביון: ללא רגיעה
עצמאות: בריידי
רמת־יוסף: השופשות דוהרת שוב

חולון
בשעות: 7.15, 9.30
ארמון: המבט
מגדל: אהבה בגשם 7.30, 9.30
סבוי: המשטרה משתוללת
רון: במעגל הנקמה
רינה: הגשר על נהר קוואי 7.00, 9.30

רמת־גן גבעתיים
בשעות: 4.00, 7.15, 9.30
אואזיס: המעקב
אורדע: הולך רגל
אורלי: הרחק מההמון הסוער 7,00, 9.30
ארמון: סקס משוגע
גל־אור: בית הזכוכית
הדר: רצח באוריינט אקספרס 7.00, 9.30
לילי: ג'רמי
רמה: רוקו
רמת־גן: האסיר מהשדרה השניה
שביט: גולד

קרית־אונו
אור־און: סקורפיו 8.15

פתח־תקוה
בשעות: 3.30, 7.00, 9.00
הדר: "סקאלג 17"
היכל: שנה טובה לאוהבים
שלום: כה מתוקה וכה משחתת

הרצליה
בשעות: 7.00, 9.15
דגניה: יום הדין 7.30, 9.30
דוד: יחסים במערה
היכל: תיק אודסה
תפארת: מי מבוקש — חי או מת? 7.00, 9.00

ירושלים
בשעות: 3.45, 7.00, 9.00
אדיסון: גורל בני
אורגיל: התחיל נגרה לי את האף
אוריון: המגדל הלוהט 4.00, 8.30
אורנע: המשטרה משתוללת
ארנון: קובלנקה
הבירה: רצח באוריינט אקספרס 4.00, 6.45, 9.15
חן: חבורת בורסלינו בע"מ
ירושלים: איש קטן גדול 7.00, 9.00
מיטשל: נקמת 5 האצבעות
סמדר: גנבבי הגדול 6.30, 9
עדן: "נמל תעופה 1975"
רון: דצמבר חם

רמלה
המגדל: הפרא 7.30, 9.30

לוד
בשעות: 7.00, 9.15
אורלי: בובת השטן
נוה־חן: בן של אף אחד
תרבות: החוטפים 7.00, 9.00

ראשון־לציון
בשעות: 7.00, 9.00
גצבן: יום הדין
ראשון: "5 שודדות ל"ב בנשים"
תפארת: האריסטוקטים בקופרסקופ 6.45, 8.45

נס־ציונה
נגה: שלושה טובים ואחד נוכל 8.30

רחובות
הדר: יום הדין 7.00, 9.15
חן: השוד המתוחכם 8.30

אשדוד
בשעות: 7.15, 9.30
אורליכפוח: שאלה של אהבה
אסתר: שני גברים בעיר
דגון: חשמלית ושמה גרפה

קרית־מלאכי
בשעות: 7.00, 9.00
בידור: סטייסי
הוד: שני גברים בעיר

אשקלון
רחל: התחממות 8.30

שדרות
חן: הגמלט מאי השדים 7.30

נתיבות
שביט: יום הדין 8.00

חיפה
בשעות: 4.00, 6.45, 9.00
אורדן: עולם אחר
אורה: המגדל הלוהט 5.00, 8.30
אורלי: "נמל תעופה 1975"
אמפי: הדיילת מקופנהגן
ארמון: קליבר
בית־רוטשילד: הגנרל 9.30
גל־אור: הסכנה היא מקצועי
חן: האיש בעל אקדח הזהב
כרמל־גנים: שערי גן עדן
מוריה: מה?
מירון: משחקי אהבה נוסח שבדיה
עצמון: חבורת בורסלינו בע"מ
פאר: חשמלית ושמה תשוקה 6.30, 9.00
רון: המהמרים
שביט: ללילה אלף עיניים

נוה־שאנן
עצמי: נשואה וכתפרפרת 9

קרית־חיים
בית־העם: בראש מורם 8.45
היובל: השדים 9.00

קרית־ביאליק
סביון: בראש מורם 7, 9.15
ספיר: האיש בעל אקדח הזהב

קרית־ים
ניצן: יום הדין

קרית־טבעון
זהר: זר בניקוסיה 9.00
יובל אור: אהובי השפחה 8

עכו
גן־עדן: תיק אודסה 6.45, 9.00

קרית־שמונה
חרמון: הרוצח בתגורה השחורה 6.00, 8.15
שניר: העוקץ 8.30

פרדס־חנה
דקל: הגנה 8.30

חדרה
חדרה: קסם הסקס 7.00, 9.15
חוף: אבריקן גרפיטי 7.15, 9.30
אורות (בית אליעזר): אהנטי 7.00, 9.00

נתניה
בשעות: 7.00, 9.15
אסתר: ליל הכלולות של ד"ר דניאלי
שרון: בראש מורם

רעננה
אורות: פיט ומילי 8.15

כפר־סבא
בשעה 8.30
חן: פיסטר בג'סטיק
צמל: קרון האש

כדאי לראות

● תמונות מחיי נשואין (צפון, תל־אביב); התשוקה (אורלי, תל־אביב); ברובע הסיני (מוגרבי, תל־אביב); לקומב לוסיין (לימור, תל־אביב); זהו בידור (חן, תל־אביב); מסתורי האורגניזם (תכלת, תל־אביב); הפרש האחרון (פריז, תל־אביב); גנבבי הגדול (אלנבי, תל־אביב; סמדר, ירושלים); חשמלית ושמה תשוקה (פאר, חיפה); המהמרים (רון, חיפה); העוקץ (שניר, קרית־שמונה); אבריקן גרפיטי (חוף, חדרה); שנה טובה לאוהבים (היכל, פתח־תקוה); קובלנקה (ארנון, ירושלים); איש קטן גדול (ירושלים, ירושלים); הולך רגל (אורדע, רמת־גן); הרחק מההמון הסוער (אורלי, גבעתיים); האסיר מהשדרה השניה (רמת־גן, רמת־גן).

הצגות־קונצרטים

★ תל־אביב
אפוריפו — הבימה
כתב — האולם הקטן
ענך — 200,000
בית ארלוזורוב
האנסמבל הקאמרי למנויים מס' 5 — בית החייל
בירה וכבש רוח —
מ' התיאטרון

★ ירושלים
קונצרט — התאן

★ חיפה
הפילהרמונית למנויים מס' 7 סדרה 3 — אודיטוריום
★ גזירה — כיטרום
★ יענקה — יהורם גאון
★ הבובות — היתה יפו
★ עקירה — אהבה ראשונה

מטוסים

ראה עמוד 11

בטלוויזיה

5.30 חדשות
5.32 אבא אבא ואנחנו
6.30 חדשות (ערבית)
6.32 "חייל הבדיל". האגדה של אנדרסן על חייל הבדיל האמיץ שהתאהב ברקדנית נייר
7.00 סדרה דוקומנטרית — טבע ונוף: "מהובי פארק אולימפיק"
7.30 חדשות ויומן השבוע (ערבית)
8.00 עלם ועלימה
8.30 מבט לחדשות
9.00 "קנוף"
9.50 "1948" — מבט מ־"1975" חלק שני ואחרון: "למקרה מלחמה". משתתפים בדיון שר הבטחון שמעון פרס, פרופ' יגאל ידין, הסופר יזהר סמילנסקי.
10.40 פסוקו של יום והדשנה

הטלוויזיה הלימודית
11.25 חשבון ה' — כיצד לכפול? ● 12.00 אנגלית י' ● 12.40 מרגוט ס' — גודל אמיתי של קטע ● 1.00 ביולוגיה ט' — איזוטופים רדיואקטיביים ● 1.25 שורשים שעור מס' 21 ● 4.00 כלאבת יד ● 4.16 אנגלית ה' ● 4.31 שוחט 21 ● 4.47 מתנך הכתה חברת הילדים — קבוצה זרה.

שידורי הטלוויזיה הלימודית למחר
08.15 אנגלית ד' ● 09.05 גאומטריה ד' — תשובי שטח ● 09.25 עברית בסימן טוב ● 10.00 ביולוגיה ט' — החוק השני של מנדל ● 10.20 אנגלית ה' ● 11.05 יעוץ והכוון ד' — לפגוש את הורינו ● 11.25 מתמטיקה ח' — קבוצות אמת ושקר ● 12.00 ביולוגיה י' — היווצרות גבבים בפטריה ● 12.30 טבע/פיסיקה ד' ● 12.40 לשון וספרות ב'—ה' ● 12.49 לשון וספרות ב'—ה' ● 1.00 טבע ד' — הדם: מהמערכות הקלוטות אל האדם ● 1.25 פרקי ספרות ז'—ט' — כבר מותר לגלות ● 1.45 הוכניות חברה ותרבות ● 2.30 מתנך הכתה וחברת הילדים — קבוצה זרה ● 4.00 מה יש בעולם — ידיים ● 4.15 בסטודיו של מרקו פולו — פרס ● 4.33 אבנות הבנה של ילקספיר ● 5.00 עברית בסימן טוב.

כדאי לצפות

● "1948" — מבט מ־"1975" — חלק שני ואחרון "הבקרה במלחמה" (21.50). בחלק הראשון משתתפים בדיון: שר הבטחון, שמעון פרס; פרופ' יגאל ידין; הסופר יזהר סמילנסקי. בחלק זה יבחן הצוות את מצבה המדיני של ישראל, את הקונפליקט הישראלי–ערבי בעיני הערבים, ואת עוצמתה הכלכלית והצבאית של ישראל. כבדרך משובצים בתכנית ראיונות עם עמוס עוז, דוד כוכב, פרופ' שמעון שמיר, פרופ' יהודה ראובני וראיונות עם מומחים ופרשנים מחו"ל: דרו מידלטון — הפרשן הצבאי של הניו־יורק טיימס, פרופ' לוסבק — מומחה לאסטרטגיה ואדוארד סבליה — פרשן … צרפתי. עורך ומנחה: שבתי כבת.

ברדיו

10.05 (א) קונצרט בוקר • מאהלר: סימפוניה מס' 1 בסול־מז'ור (ההגזמות הסימפונית של רדיו בודפשט עם זמרת הסופראן אלפר מוריסון. מנצח: רפאל קובליק)
11.55 (צ) שבא נא
12.05 (צ) כוכב בצהרים — אושיק לוי
12.35 (א) רסיטל • ניצה ישראלי — סופרן; … צבי — פסנתר — שירים מאת פורה וברהמס
12.55 (צ) כוכבים ופסים
1.05 (א) קונצרט צהרים — יואכים ראף: קונצ… לפסנתר בדו־מינור אופוס 185
1.05 (צ) שירי מלחמת האזרחים בספרד, מגישה … אלמגור
2.05 (ב) לי ולך שיר וברכה
3.30 (א) ספרות למורים ולתלמידי תיכון
3.50 (א) ספר חדש
4.05 (צ) אהבה עם כל דבר
4.11 (א) מוסיקה וזוהר • מלחינים אמריקאיים
5.10 (א) מוסיקה ליום ראשון (סטראו) • מוצ… מיסה בדו־מינור ק. 427 (חלק ב') (מנצח … באנג גנבורן) • ג'אן גיל: "הללו את ה'" (… לים קליה) (האנסמבל הקולי מאנבינון … ג'ורג' דיורן).
6.05 (א) על אבנים ומספרים
6.05 (צ) מסיבת כתבים צבאיים עם מפקד הג"א, … יצחק זייד
6.30 (א) עם ישראל חי
6.50 (א) נוף ארצנו
7.05 (צ) רדיו ספורט (עד 9.00)
7.50 (א) היום בתנ"ך: תהלים ז', ח'
8.05 (א) באולמי הקונצרטים שלנו: התזמורת הקאמ… של חולון בנצוח אריה ורדי
9.05 (ב) לטפטי עם בן־ציון אורגד
9.05 (צ) כאלה היו הימים ההם — אפריל 1936
9.25 (א) אמני האתמול — הפסנתרן יוסף לוין
10.05 (א) המסך עולה: "כוכרים" מאת: מרוז'ק
10.05 (ב) ממני לבי
10.05 (צ) כרצונכם
11.05 (א) מוסיקה קמרית • מוצארט: חמישיה ל… וכלי קשת במי במול מז'ור, ק. 407 • שוב… סונטה לארפג'יונה ופסנתר בלה־מינור • פרנס… די־בריטסקאן לאבוב, קלרינית ובסון. פטר גריים… אבוב, ג'רבז דה פאייר — קלרינית, וויל… ווטרהאוזו — בסון.
11.05 (ב) אדום צהוב
11.05 (צ) על הקו — מנחה נתן דונביץ עם … מר ישראל ישעיהו
11.53 (צ) שיחות חצות עם פרופ' גרשון שקד: … ברוצה על תקופה נאה

חדשות
מהדורות חדשות בגלים א', ב' וצ' … שעה כ"ש בבוקר עד 1 בלילה. מ־2 בלילה … "גלי צה"ל" מבזקי חדשות מדי שעה, עד 5 בבוקר.

יומני חדשות
7.05 (ב) הבוקר הנה; 8.05 (צ) יומן הבוקר; 1.05 … בחצי היום; 5.05 (צ) יומן הערב; 7.05 (א) היום ה…; 00.05 (צ) יומן חצות.

תכניות קבועות
6.00 (צ) מה טובו אהליך
6.05 (צ) צלילי בוקר
6.10 (ב) התעמלות בוקר
6.20 (ב) שעון מוסיקלי
6.59 (ב) רגע של עברית
7.25 (ב) זכר זכר לך
7.55 (ב) אור ירוק
8.15 (ב) בוקר טוב
8.55 (ב) בעקבות ההרצות
9.05 (צ) היה עם שיר
10.05 (ב) כאן בבית
10.05 (צ) חביב העמים
10.55 (צ) מלה בסלע
11.00 (א) עברית לעם
11.15 (א) שירתיים להלבנינים
11.35 (א) שיר ופזמון
12.05 (ב) בבקשה יותר
12.30 (ב) שירים בצלמו
2.10 (א) לאם ולילד
3.05 (א) רדיופט
3.52 (ב) על רגל אחת
4.10 (א, ב) רגע על עבר
4.30 (ב) חידון בתבנבים
5.40 (צ) מזמורים להלצים
6.45 (ב) היום בגמרה
6.55 (א) להפלאי
7.05 (ה) גשישה חמי
7.25 (א) קלאסי והל
00.05 (א) רגע של שיר
00.30 (צ) ציפורי לילה
02.05 (צ) קצה קבצה של 2 כוח
03.05 (צ) פזמונים אל תוך השחר

כדאי להאזין

● מוסיקה ליום ראשון (17.10) — מוצארט: מיסה בדו מינור ק. 427; ג'אן גיל: "הללו את ה'".

תושבי שלש הערים הגדולות
9% הנחה
למשלם מסיו מראש בחדש אפריל
ותשלומים מתקבלים בקופות העיריות ובסניפי הבנקים.
ירושלים: גזברות העיריה רח' הנביאים 67 | תל אביב: בנין העיריה כבר מלכי ישראל | חיפה: בנין העיריה רח' חסן שוקרי

מעריב לספורטאים

מה נותר לקבוצות התחתית

		שערים	נק.	מחזור 28	מחזור 29	מחזור 30
9.	בית"ר ת"א	31—30	26	הפועל ת"א (ח)	הפועל י-ם (ח)	בני־יהודה (ב)
10.	מכבי יפו	25—29	26	הפועל י-ם (ב)	באר־שבע (ח)	הפועל חיפה (ב)
11.	הכח ר"ג	25—31	26	בני־יהודה (ב)	כפר־סבא (ח)	באר־שבע (ח)
12.	הפועל פ"ת	28—31	25	שמשון (ח)	מכבי פ"ת (ב)	מכבי ת"א (ב)
13.	בית"ר י-ם	22—24	24	הפועל חיפה (ב)	בני־יהודה (ח)	הפועל ת"א (ב)
14.	בני־יהודה	22—28	24	הכח ר"ג (ח)	בית"ר י-ם (ב)	בית"ר ת"א (ח)
15.	הפועל ת"א	19—23	23	בית"ר ת"א (ב)	שמשון (ב)	בית"ר י-ם (ח)

ליגה א' דרום

אחרי נצחון של עמידר על יהוד ותיקו לראשל"צ

37 זק:
1. ראשל"צ
2. עמידר
3. יהוד

פרטים על משחקי ליגה א' — בעמ' 30

הצילו ליגה בסכנה!

כל קבוצות התחתית (פרט לבית"ר ירושלים) ניצחו - אך טרם נחלצו מסכנת נשירה לליגה א' * זינוק בולט קדימה נתנו בית"ר תל־אביב ומכבי יפו * בצמרת: יתרון באר־שבע צומק

● כך כבש אתמול משה רומנו (משמאל) את שערו ה־15 בליגה, והראשון במשחק הנצחון של בית"ר ת"א על הפועל פ"ת 3—0. (צילם: א. זיסקינד)

ליגה אנגלית

מחזור אחד לפני סיום העונה באנגליה:

„דרבי" כמעט אלופה

טוטנהאם גברה על צ'לסי 2—0 בקרב תחתית

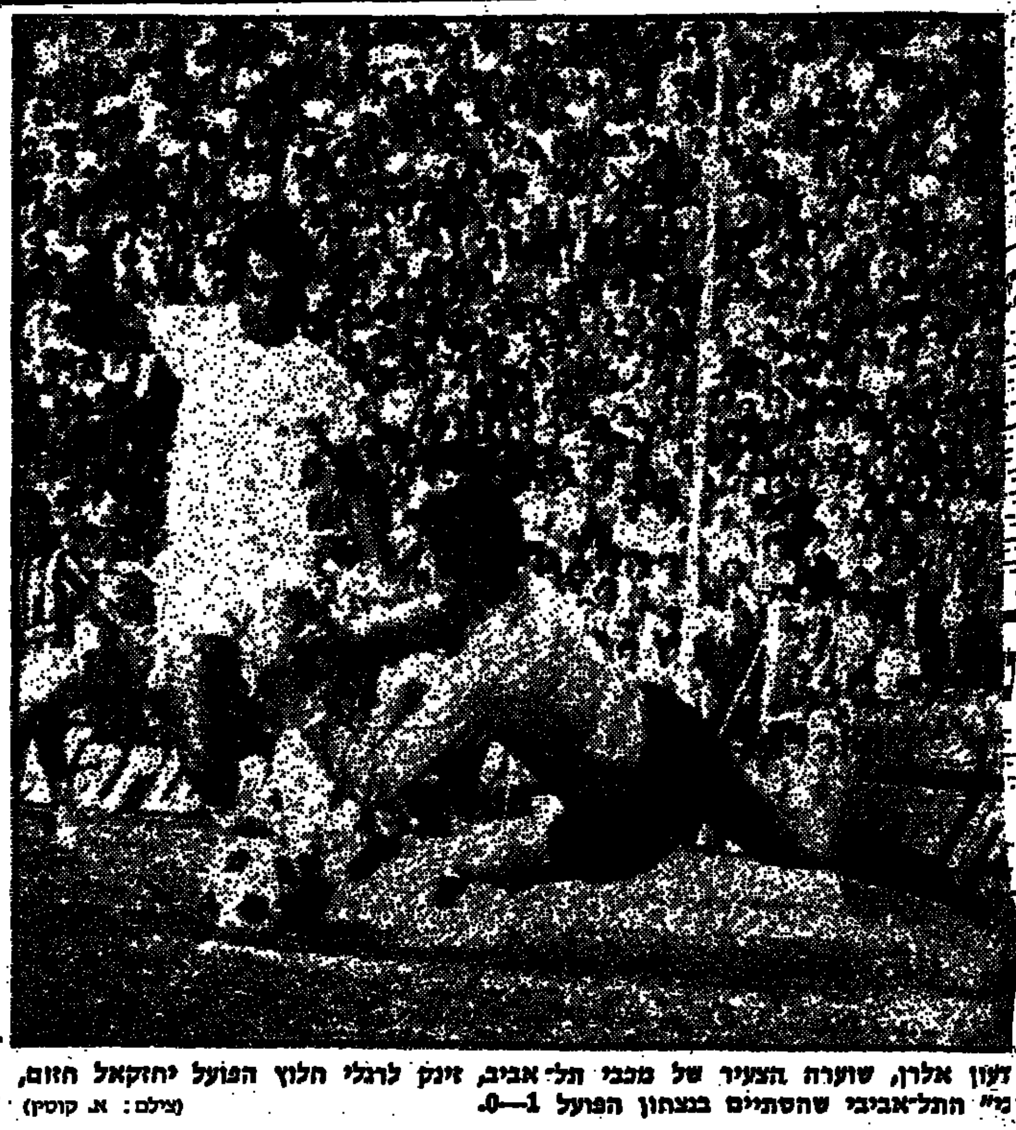

...עון אלרן, שוערה הצעיר של מכבי תל־אביב, זינק לרגלי חלוץ הפועל יחזקאל חזום, ...מ" התל־אביבי שהסתיים בנצחון הפועל 1—0. (צילם: א. קוטין)

● קבוצות הפועל חדרה ובית"ר ירושלים ייפגשו השבוע בחצי־גמר הגביע. אתמול, ב„חזרה הכללית" במסגרת הליגה, נפרדו השתיים בתיקו 1—1. חדרה לא ייחסה למשחק חשיבות מכרעת, אך גם בהרכב חסר — לא נוצחה. בתצלום: שוער חדרה יששכר אורבך — בזינוק מצוין. (צילם: ה. ישראלי)

1000 ל"י תמורת נצחון רב שערים – בליגה א'

מאת א. טבק

אפסנאי של אחת מקבוצות הליגה הלאו־מית בכדורגל, מסתובב בימים אלה כאשר ב־כיסו 1000 ל"י. סכום זה מיועד להיכנס לקופת אחת מקבוצות התחתית במחוז הדרומי של ליגה א' — אלא שעד כה לא בא איש לפדות את המגיע לו, על פי הסכם שנעשה ערב אחד המשחקים בליגה א'.

ומעשה שהיה כך היה: קבוצת הצמרת ב־ליגה א', גברה בסיבוב הראשון של המשחקים על קבוצת התחתית בשיעור 2—1.

בהיותה משוכנעת כי דווקא קבוצה יכולה להיות ה„סוס השחור" שלה, וברצונה להיות בטוחה כי אבן יפול הנצחון בחלקה במשחקי הסיבוב השני — נעשתה „עיסקה" בין נציג קבוצת הצמרת לנציג קבוצת התחתית, לפיה יתרמו 1000 ל"י לקופת קבוצת התחתית — תמורת הנצחון והנקודות. ב„עיסקה" שותפו, מצידה של קבוצת התחתית, הכאמן וראש ה־קבוצה.

התוצאה: נצחון רב שערים לזכות קבוצת הצמרת, אך 1000 הל"י נמצאות עדיין בכיסו של האפסנאי התל־אביבי, איש אמונם של שני הצדדים...

● ...3 נקודות יתרון — אפשר בהחלט להיות ...צון... (צילם: י. סימיונסקי)

● פקעת ידיים ורגליים נוצרה ברחבת הפועל ירושלים, כאשר השוער הוותיק חיים לוין והבלם עלי עותמן, ניסו להציל שערם מפני חג הנייתי עודד מכנס (מספר 12). נתניה ניצחה 2—1. (צילם: י. סימיונסקי)

...בצע
...ק
...עריב
...דיראן
1
פרסים לקוראים במיליון לירות
מעריב ראשון בתפוצה
...דיראן ראשון באיכות
פרסים מלאים היום בעמוד 36

هكذا من الاصل

מעט - אך גם זו לטובה

מאת ג. בן־אברהם

אין לי כל צל של ספק: לא יבוא מרפא לכדורגל שלנו, התולה כחולה כה אנושה, אלא אם כן יבוצע שינוי טוטאלי במיבנה הליגות. שינוי שיביא לצימצום דראסטי במספר הליגות, ולשינוי וצימצום מספר הקבוצות, בתוך כל ליגה וליגה.

כל דרך אחרת, בבקרת הטוב, מסוגלת אך ורק לאפשר לכדורגל הישראלי להמשיך ולפרפר פרפורי גסיסה הן מבחינה איכותית, ומה שנורא הרבה יותר — גסיסה מוסרית. אבל, כל דרך אחרת המכוונת להתעלם ולעקוף את דרך שינוי המיבנה — לא תביא מרפא.

הנה, כמי שמאמין זה שנים רבות באמיתות דרך זו של שינוי שאין בלעדיה, ושאין מנוס ממנה, רק טבעי הדבר שקולות הנשמעים באחרונה עוררו אצלי תקווה שאולי לבסוף הכל, לא היו ההוספות הקריאות לשינוי המיבנה בבחינת קול קורא במדבר...

תגובות

אכן, עוד ועוד מצטרפים ל"כתובה", ובסוף השבוע זכינו בהצטרפותו של אח לדעה מכובד במיוחד: שר החינוך והתרבות מר אהרן ידלין שהבליע על שינוי המיבנה.

הנה, וזה טבעי וברור, מדובר על השינוי כעיקרון, ואינו נכנס לפרטים רבים. כבה מראשי ההתאחדות לכדורגל הרחיקו לכת יותר ואף נוקבים במספרים. מסתבר, כי התומכים בשינוי מוכנים ללכת למיזוג שתי ליגות א' לליגה אחת ומיזוג ארבע ליגות ב' לשתי ליגות והעמדת כל ליגה וליגה על 14 קבוצות במקום 16 קבוצות כיום.

זו היא דרך טובה ונכונה לגבי מספר הליגות, אך עדיין אין זה, לדעתי, צימצום מספיק לגבי מספר הקבוצות בכל ליגה וליגה. אכן, כפי שטענתי והצעתי שוב ושוב — תריסר קבוצות בכל ליגה הוא המקסימום שהכדורגל שלנו יכול להרשות לעצמו.

אבל, אין הרי צורך להיות מתימטיקאי כדי להבין, כי 14 קבוצות קרובות יותר לגבול הצימצום הריכוז.

העיקר — שיתחיל התהליך והצימצום הריכוז.

צימצום וריכוז זה של הליגות הכרחי, קודם וראשית כל, לצימצום הגבלת האפשרויות של "מונקי־ביזנס", על צורותיו השונות, כפי שנעשו בשנים האחרונות. כי, הרי ברור שחלק בלתי מבוטל, ואולי אפילו רוב, "העיסקות האפלות", נעשו בגלל מצב אובייקטיבי שאיפשר הקל על ביצוע עיסקות מעין אלה. כלומר, מצב של התחרות, כבר בשלב מוקדם מאד של העונה. של "בטן רכה" בכל ליגה וליגה. כלומר, גוש של קבוצות שאין להן מה להפסיד. מעין "עודף שומן" שניתן להפרישו לקבוצות אחרות... הדברים הרי ידועים. הנה, צימצום מספר הקבוצות יצמצם ויקטין "בטן רכה" זו. יפחית מן "השומן" המיותר העודף. התמונה בוודאי תיראה אחרת לחלוטין, כאשר נגיע למצב כאשר כל הקבוצות תהיינה נתונות למאבק של "חיים" (אפשרות לזכות באליפות) או "מוות" (סכנת ירידה לליגה נמוכה יותר).

אמנם, אין שום ערובה שלמה ומוחלטת שגם במצב של "חיים ומוות" לא ייעשו נסיונות ל"מונקי־ביזנס", אבל זה יהיה כבר לא כל־כך פשוט ולא כל־כך בהשוואה למצב כיום, כאשר כבר בשלב מוקדם גוזר "סופרמרקט" של נקודות ליגה...

כי מבה, יחד ובמקביל לצימצום אפשרויות "המונקי־ביזנס" שיביא צימצום וריכוז הליגות, יביא צימצום זה לשיפור בולט ויסודי גם ברמה ובאיכות הכדורגל הישראלי. שיפור איכות ורמה בתוך הקבוצות ושיפור בנבחרות הלאומיות. זאת הודות לריכוז שיחול בכוחות ובמשאבים המוגבלים של הכדורגל שלנו. המפוזרים כיום על שטחים נרחבים עד כדי ביטול וביזבוז המשמעות.

זו היא תורת השינוי הצימצום על רגל אחת.

הדברים עצמם, כמובן, אינם חדשים. החדש הוא בכך שיותר ויותר מצטרפים למחנה שלמכתחילה לא ראה דרך אחרת להבראת הכדורגל הישראלי, אלא בדרך של שינוי יסודי וטוטאלי בגישה לעצם המיבנה הקיים של הכדורגל הישראלי.

ועוד מלה למתנגדים.

איני מתכוון לאותם מתנגדים לשינוי המעדיפים ביודעין אינטרסים צרים של קבוצות ומרכזים על האינטרס ועל טובתו של הכדורגל הישראלי בכללו. עם צרי מוחין אלה אי־אפשר להתווכח. אבל ישנם המתנגדים לשינוי, מפני שהם באמת ובתמים מפקפקים ביעילות השינוי. לאלה יאמר: נסו! תנו הזדמנות! כי הרי יותר רע מן המצב כיום לא יכול להיות, ולשפל נמוך יותר אי־אפשר להגיע לא מבחינת הרמה והאיכות ובוודאי לא לשפל מבחינה מוסרית. ובמצב זה, מה יש להפסיד ולאבד?

ביצוע השינוי אינו קל. זה הוא תהליך מושך. ומה שמוצע, כפי שאמרתי, עדיין איננו מספיק. אבל המעט — גם זה לטובה. בבחינת התחלה.

התחלה לכדורגל נקי יותר, מוסרי יותר וטוב יותר.

התחלה שיש להתחיל בה — מיד.

צביה מרגלית וסיגורה קבעו מינימום לסיאול

אתלטיקה

מאת יצחק בן־חורין

צביה מרגלית בת ה־15 מרמת־גן סיפקה בסוף השבוע את ההפתעה הגדולה באליפות הנוער ה־33 באתלטיקה, שנערכה באצטדיון עמק־חפר. היא ניצחה בריצת 100 מטר בזמן 12 שניות, השווה למינימום לאליפות אסיה אשר תיערך ביוני בסיאול.

יצחק סיגורה מבבית־ברבר הצליח להטיל כידון ל־61.76 מטר וגם הוא עבר את המינימום (ב־16 ס"מ). מרגלית וסיגורה יצטרכו לעבור פעם נוספת את המינימום — כדי להבטיח השתתפותם באליפות אסיה.

הישגי הנוער המצוינים על זה של הדוף מ[illegible] הרצל כאשקלון, יאיר מקלר בן ה־18, ששיפר ב[illegible] את שיא הנוער עד גיל 19 והעמידו על 15.49 מטרים.

שימי גאבו מאילת הפתיע בנצחו בקפיצה לגובה — 1.90 מטר וצבי עמלי מהודה שיפר את הישגו מן השבוע שעבר בקפיצה לרוחק — 7.23 מטרים.

מאבק מעניין התנהל בין שחר אילון מירושלים ליאיר קרני מעמק חפר בריצות למרחקים בינוניים. אילון אשר הפתיע את קרני לפני שבוע בריצת 800 מטר, הוכיח את יכולתו גם הפעם בנצחו בשתי ריצות: ב־800 מטר קבע 1:56.0 דקה והקדים את קרני בשתי עשיריות השניה; בריצת 1500 מטר סיים אילון ב־3:59 דקות — 4 עשיריות השניה לפני קרני.

רחל הלה מחדרה, אשר ניצחה בריצת 400 מטר — 58.9 שניות — נתקלה בריצה למרחק 800 מטר ביריבה עקשנית, פזית פביאן בת ה־15 מבת־ים. לשתי הרצות נמדד זמן זהה: 2:17.1 דקות, אך השופטים קבעו את הלה כמנצחת. חגה שיפי שלא נטלה חלק בריצה זו, בטענה שהמסלול איננו כשיר, רצה 1500 מטר בזמן הלש — 4:39.9 דקות.

יובל ושניצר שב למסלול, ובהופעתו הראשונה העונה ניצח ב־5000 מטר — 15:02 דקות.

גם אורית אברמוביץ שבה למסלול, לאחר שהחמיצה כמה תחרויות בגלל בחינות, וגברה בקפיצה לגובה — 1.65 מטר — על רות ולוצ'נקי מרמת־גן, (160 ס"מ).

מירה בולבה מעמק־חפר זכתה בנצחון כפול: בזריקת דיסקוס (41.70 מטר) ובהדיפת כדור־ברזל (12.30 מ'). קלרה פלום מתל־אביב ניצחה בהרגלה בהטלת כידון, 42.06 מטר.

עמיר כתולי מרמת־גן ניצח בריצת 100 מטר (10.8 שניות) בנצחו בעשירית השניה את בן־אגודתו יחיאל לוסין. לוסין התנחם בנצחון בריצת 200 מטר, בזמן 22.8 שניות.

בין הנשים ניצחה באותה ריצה אורית זליגר מרמת־השרון — 26 שניות.

יהודה לבקוביץ מרמת־גן קבע בקפיצה משולשת 14.58 מטר ומלכה ברטוב מכפר סבא קפצה למרחק 5.35 מטרים.

יובל אור מרמת גן הוכיח עליונותו בריצת 400 מטר כשזכה — 56.7 שניות. עופר בורובסקי מעמק־חפר המשיך לנצח בדיסקוס — 43.98 מטר.

ראובן פלג מעמק חפר קבע בהליכה ל־5 ק"מ — 24:37 דקות.

נוקה (שיבוא לכינוס "הפועל") ניצח בשוודיה ב־100 חופשי

שירות "מעריב לספורטאים"

"השחיין המהיר ביותר באירופה" ו־ אלוף היבשת, פטר נוקה בן ה־19 ממערב גרמניה האמור להגיע לארץ למשחקי כינוס "הפועל", השתתף בסוף השבוע שעבר בתחרות המסורתית "שש האומות הגדולות" שנערכה בשוודיה ובאמצע השבוע, יטול חלק בבראנדפורד, קנדה, באליפות הבינלאומית של מדינה זו.

בשטוקהולם, ניצח נוקה במשחה ל־100 מטר חופשי בזמן 53.54 שניות כשהוא מקדים את האיטלקי גוארדוצ'י (53.82) והבריטי ברינקלי (54.25). הסובייטי בורה — שנרשם לתחרות — נעדר ממנה וכך נמנע עימות שהכל ציפו לו, בין שלושת המהירים ביותר של אירופה. פרשנים מסרו כי כאשר הבחין נוקה שבורה חסר לידו, על אדן הזינוק — "חדל לקחת את התחרות ברצינות..."

במשחה ל־200 מטר היה נוקה שני (1:57.59 דקה) אחרי הבריטי ברינקלי (1:56.84).

במשחה השליחים 100X4 מטר מעורב, פסל נוקה בזינוק — כאשר חקדים שלוש פעמים בקפיצה למים — ועקב כך נפסלה נבחרתו. בכך איבדה מערב גרמניה נקודות חשובות בהתחרות שבה ניצחה בריה"מ (161 נקודות) לפני מערב גרמניה (156), שוודיה (146) בריטניה (135), הולנד (111) ואיטליה (77 נקודות).

פטר נוקה

רק לא בשבת...

מאת מרדכי רוזנבלום

אנגליה הוסיפה לרשימת הספורטאים שאמורים להופיע בכינוס "הפועל", את רצת המשוכות בלונדל תומסון.

ספורטאית זו הינה אלופת בריטניה במשוכות, היא ילידת ג'מאייקה ושייכת לכת נוצרית של שומרי שבת...

בפגישה עם ד"ר אורי זמרי, שנערכה בלונדון, תבעה ממנו האתלטית שחומת־העור, התחייבות בכתב שלא תתחרה בשבת...

ניסמן ממשיך לשבור שיאים

שיפר שיאו ב־200 מ' מעורב — ומחק שמו של דני שטרן מרשימת השיאנים ✱ שיא נוער ב־200 מ' חזה לקרמן

מאת אורי יהין

דב ניסמן מעין־דור המשיך אתמול לשבור שיאים — גם במבחן השחיה השני של הנבחרת לקראת כינוס "הפועל". בשבוע שעבר שיפר את שיאו האישי ב־200 מטר גב ואתמול מחק מטבלת השיאים של הגברים את שמו של השיאן הוותיק האחרון שנותר בה — דני שטרן — כשקבע שיא חדש ב־200 מטר מעורב אישי — 2:18,7 דקות. הישג טוב ב־2.4 שניות מהשיא הקודם.

שחיה

ניסמן גם חולל הפתעה גדולה ב־100 מטר פרפר, כאשר ניצח, אם כי בהישג בינוני — 1:02,5 דקה — את השיאן עדי פרג, שנילה הולשה רבה וקבע 1:03,8 דקה.

בעקבות ניסמן המשיך גם חברו רון קרמן ממכבי חיפה להצטיין ואתמול קבע שיא נוער ב־200 מטר חזה — 2:38,7 דקות. ב־1,6 שניה טוב מהשיא הקודם.

פרג נוצח במפתיע במשחה 800 מטר חתירה על־ידי הצעיר גדב בסטא מהפועל גוש זבולון שקבע 9:24,3 דקות, לעומת פרג 9:31,0 דקות.

השיאן רון קרמן סיים שני במשחה 200 מטר כעורב אישי 2:26,4 דקות ואילו במשחה 100 מטר גב, ניצח עי לנדברג כבפר־בלים 1:12,5 דקה.

בין הנשים לא נרשמו הפתעות או השגים מיוחדים: המר מייסנר מהפועל מבטן, שהתאכזה באה"ב יחד עם ניסמן, קרמן, פרג, ברנר, אוריך וצורף — ניצחה בשני משחים עם השגים טובים לראשית עונה: ב־200 מטר חזה קבעה 2:57,1 דקות ב־200 מטר כעורב אישי — 2:42.2 דקות.

רתיה צורף מהצמקים ניצחה ב־200 מטר פרפר 2:45,8 דקות כשב־100 מטר, באותו סגנון, ניצחה רבקה ויברג מ־ב.ב.ב. ת"א 1:14,9 דקות.

המר שביר מהפועל בת־ים הוכיחה שוב שהיא שחיינית הגב מספר 1 כיום בארץ — כשקבעה ב־100 מטר גב — 1:17,2 דקה.

ב־800 מטר חתירה ניצחה דניאלה יהסר מב.ב.ב. ת"א 10:38,8 דקות.

עיטור הספורטאי המצטיין מחיפה — לדן ברנר

עיטור עיריה חיפה לספורטאי המצטיין 1975, הוענק אמש על־ידי ראש העיר יוסף אלמוגי לדן ברנר, שחיין מכבי חיפה, שזכה בגדולת הזהב במשחקי אסיה בטהרן.

5000 צופים בכפר קרע

ליגה ג

מאת יהודה גורן

לאחר שבת אחת של "שביתת נשק", שוב אירעו תקריות במשחקי ליגה ג' בכדורגל. מכבי ראש־פינה שאירחה את הפועל כרמיאל במגרש אילת־השחר, ספגה עד הדקה ה־80 למשחק 7 שערים לעומת שער בודד שכבשה. אז אז, הרחיק השופט מורים בלול שחקן מראש־פינה (קודם לכן הורחקו 2 נוספים מקבוצה זו) ואוהד של המנהל, שנכח במשחק, פרץ לשדה, במחאה על החלטת השופט, ופגע בו. השופט הפסיק את המשחק.

הפועל כרמיאל ומכבי צפת, נלחמות בצמרת מחוז הגליל על כרטיס העליה לליגה ב', ובשבוע הבא הן מתמודדות ביניהן במשחק מכריע. השופט סיפר אמש, כי עם בואו למגרש באילת־השחר, פנו אליו אוהדי... מכבי צפת, שגבהו במקום כדי "לרככו".

ונקודת אור — 5000 (!) צופים, חזו אתמול בכפר קרע בנצחונה של הפועל המקומית על הפועל אום־אל־פחם 1—0. בנוסף לשני ראשי המועצות המקומיות שנכחו במשחק, צפו בו לראשונה ב"היסטוריית" משחקי הכדורגל בכפרי המיעוטים, 1000 צופות!

לשחקני כפר קרע הוענקו 5000 ל"י, תרומת ראש המועצה ו־10 אלפים ל"י — מאוהדים.

גליל

● הפועל עין־הוד — בית"ר חצור 2—4; הפועל שלומי — הפועל נאוה מרדכי 0—2; מכבי צפת — הפועל ירדנה 2—0; הפועל כפר בלום — ס.ב. מעלות 0—1; הפועל יראון — מכבי בית שאן 3—3; הפועל כפר הנשיא — הפועל בני רמה 2—6 הפועל כרמיאל — מכבי ראש פינה 7—1 (הפסק דקה 80).

1.	מכ. צפת	21	20—95	37
2.	כרמיאל	20	20—82	35
3.	מעלות	21	22—51	32
4.	כפר־בלום	20	36—63	26
5.	ב. חצור	20	47—48	22
6.	שלומי	21	42—53	22
7.	נ. מרדכי	21	54—41	17
8.	בני־רמה	21	66—43	17
9.	עין־הוד	20	68—65	16
10.	ירדנה	19	42—33	15
11.	יראון	20	60—35	15
12.	מ. ב. שאן	19	47—24	13
13.	כ. הנשיא	20	79—47	11
14.	ר. פינה	21	99—22	4

מפרץ

● הפועל שפרעם — הפועל בני עכו 3—3; מכבי נוה שאנן — הפועל מעיליא 2—0; הפועל בני טמרה — מכבי תל חנן 3—1; מכבי שפרעם — הפועל שעב 2—0 (הופסק בדקה ה־60); מכבי עכו — הפועל כפר יסיף 5—1; מכבי בן עמי — בית"ר חיפה 2—1; הפועל נעמן — סכנין 1—1.

1.	בני עכו	20	14—61	33
2.	ה. שפרעם	20	23—54	32
3.	נוה שאנן	18	18—70	29
4.	כפר יסיף	18	26—37	23
5.	מ. שפרעם	15	26—52	22
6.	מ. עכו	19	39—62	22
7.	ב. חיפה	20	41—31	15
8.	מ. תל־חנן	18	50—34	15
9.	בן־עמי	19	65—41	12
10.	ה. סכנין	19	46—36	11
11.	בני טמרה	19	55—27	10
12.	נעמן	20	71—28	10
13.	שעב	18	67—18	5

חיפה

● הפועל יקנעם — בית"ר נצרת 2—0; בית"ר אל־עמל — מכבי צור שלום 2—0; הפועל הצעיר חיפה — אחוה חיפה 2—0 (הופסק דקה 70); הפועל כפר סולם — הפועל בני כבביר 2—; הפועל ערבה — מכבי עפולה 2—0; בית"ר עפולה — הפועל תענכים 3—3.

1.	הצעיר	17	12—63	33
2.	אחוה	19	15—64	30
3.	כ. סולם	15	17—43	25
4.	יקנעם	16	27—35	20
5.	מ. עפולה	16	29—34	19
6.	אל עמל	17	23—31	18
7.	בני־כבביר	19	31—35	17
8.	ערבה	16	28—41	14
9.	תענכים	17	53—30	10
10.	ב. עפולה	15	57—26	8
11.	בני־נין	15	57—6	2
12.	ריינה	14	57—21	0

שומרון

● הפועל עתלית — הפועל זכרון יעקב 2—0; הפועל שער־אפרים — הפועל החותרים נהריים 2—1; הפועל בקה אל גרביה — מכבי פרדס 2—1; מכבי צופי חיפה — בית"ר פרדס חנה 5—1; הפועל כפר קרע — הפועל אום אל פחם 1—0; מ.ס. אבן־יהודה — בית"ר גבעת אולגה 1—0.

1.	כ. קרע	23	33—65	32
2.	א. יהודה	20	16—33	30
3.	אום פחם	22	26—48	29
4.	עתלית	21	35—50	25
5.	צ. חיפה	23	29—32	24
6.	קיסריה	20	29—37	23
7.	ש. אפרים	21	33—36	23
8.	תל־מונד	19	32—49	22
9.	ג. אולגה	19	34—13	21
10.	פ. חנה	22	28—22	18
11.	פרדס	20	40—31	15
12.	א. גרביה	19	38—18	11
13.	החותרים	19	55—27	9
14.	ז. זכרון	21	72—7	0

שרון

● הפועל הוד־השרון — הפועל בצרה 2—0; הפועל כפר־יונה — בית"ר מחנה־יהודה 2—1; הפועל גילגיליה — הפועל תנובות 3—2; הפועל טירה — בית"ר צפון ת"א 2—0; הפועל באולים — הפועל גני תקוה 1—1; הפועל קדימה — הפועל גן־שמואל 2—0.

1.	הוד השרון	19	10—58	32
2.	גני תקוה	20	14—60	32
3.	באולים	20	15—53	31
4.	ב.ב. יהודה	20	18—41	25
5.	גילגיליה	20	29—34	23
6.	כ. יונה	18	34—29	20
7.	קדימה	20	32—26	20
8.	תנובות	18	26—22	14
9.	טירה	18	29—22	14
10.	ש. חמד	18	37—18	13
11.	מ.ר. העין	18	43—22	12
12.	בצרה	19	44—19	10
13.	ב. צפון	19	75—10	0

דן

● מכבי בת־ים — א.ס. לורוס 2—1; הפועל אנטוניו יפו — הפועל א.צ. יפו 2—3; הפועל בני־ציון — מכבי רמת השרון 5—0; מכבי רמת חן — מכבי מונטיפיורי 4—0; הפועל רמת־השרון — הפועל קרית־שלום 1—1; הפועל צפרירים חולון — הפועל אפקה 6—0.

1.	צפרירים	20	17—73	32
2.	לורוס	21	19—55	32
3.	מ. בת־ים	20	19—46	31
4.	בני־ציון	21	28—42	27
5.	אזור	19	14—42	27
6.	כ.ר. השרון	21	37—58	26
7.	ק. שלום	21	39—48	22
8.	ה.ר. השרון	21	56—29	18
9.	אפקה	21	50—33	16
10.	א.צ. יפו	21	58—32	16
11.	מ. רמת־חן	20	42—33	16
12.	אנט. יפו	19	45—15	9
13.	מכ. צפון	20	50—14	8
14.	מונטיפיורי	21	69—15	7

מרכז

● אס"א ירושלים — מכבי בית־שמש 6—2; מכבי רחובות — הפועל השלום רמלה (לא נערך. השופט והחובות המתינו כחוק ורק אחרי שהשופט כבר עזב — הופיעו שחקני רמלה וקיימו משחק רעים); א.ס. משה רחובות — הפועל יהודה 2—0 מכבי).

דרום

● מכבי אילת — הפועל אל־יהודייל 2—0; מכבי אשקלון — בית"ר אופקים 6—2; הפועל גבריעם — בית"ר קרית־גת 2—1; הפועל ערד — הפועל ערד 1—1; הפועל מפלסים — הפועל בארי (השופט לא בא...).

1.	מ. אשקלון	21	21—90	40
2.	בארי	20	14—89	35
3.	ק. מלאכי	20	22—52	29
4.	בני־לכיש	20	27—77	37
5.	שדרות	19	28—45	23
6.	אילת	21	34—39	23
7.	דימונה	19	42—35	22
8.	מפלסים	19	48—51	21
9.	גבריעם	21	33—32	13
10.	ערד	21	62—23	10
11.	אל־יהודייל	18	61—30	9
12.	פע. הצ"ז	20	47—18	8
13.	ב. אופקים	18	66—28	8
14.	ב. ק. גת	21	71—26	6

ליגה ד'

משחקי שארית

במשחקי שארית דחויים בליגה ד': הפועל דיר אל אסד — הפועל תרשיחא 3—1; מכבי כפר־קנה — הפועל כפר־מנדא 3—1; מכבי אור־עקיבא — הפועל ג'סר אל זרקא 2—15 (!); מכבי עמידר נתניה — הפועל ערה 5—0; מכבי כפר־יונה — הפועל בורגתא 5—1; הפועל דלית אל־כרמל — הפועל עוספיה 2—0.

מעריב לספורטאים

כליבו ספורט

אשה הקדימה גברים וקבעה שיא חדש ברובה

קליעה

שיא הפתעה היו אתמול מיבחני הקליעה באילת, באליפות הבין־מחוזית של "הפועל" ברובה אוויר.

הקליעית חני קשנסקי מהפועל חיפה סיפרה את שיא הנבחרת בתרגיל 40 כדור כשקבעה 372 נקודות מ־400 אפשריות. השיא הקודם היה שייך לרחל שכיינר מחיפה — 370 נקודות.

קשנסקי הפתיעה כשהכתה במקום הראשון בתחרות המעורבת. גברים: זליג שמרוך (366) שלישי הגרי הרשקוביץ (365) באייר זמליג (359).

בגביע על־שם פתי רוזנפלד ז"ל זכו קלעי מחוז חיפה 1427 נקודות לפני הפועל איזור פ"ת 1405 נקודות.

חבר הנבחרת שלמה סייר נוצח ב"טוש" על־ידי "טירון"

האבקות

הפתעה גדולה היתה בשבת באליפות "מכבי" בהיאבקות, שנערכה במגרש המכבי של מכבי תל־אביב כשהצעיר מאיר קמחי, חייל שזה הצטרף לשורות הנבחרת, גבר על שלמה סייר, חבר הנבחרת הלאומית בקרב במשקל 63 ק"ג, שנכתיים ב"טוש". היה זה הקרב הראשון בין השניים — הוא גם נבחר לקרב המצטיין של האליפות.

קבוצת מכבי תל־אביב נטלה את רוב תארי האליפות להלן האלופים:

● במשקל 48 ק"ג: 1. דוד לוי (מכבי ת"א); 2. י' קמחי (קרית־שלום).

● במשקל 52 ק"ג: 1. יצחק עברי (ת"א); 2. איתן (קרית־שלום).

● במשקל 57 ק"ג: 1. דניאל פחימה (קרית ש'); 2. מאיר כהן (מכבי ת"א).

● 62 ק"ג: 1. מאיר קמחי (ת"א); 2. דני שמש (ר'); 3. שלמה סייר (ת"א).

● 68 ק"ג: 1. אליהו שיראזי (ת"א); 2. שלמה (ת"א); 3. אבי וינשטיין (ת"א).

● 74 ק"ג: 1. יעקב יפה (ת"א); 2. יצחק כהן (ת"א); 3. שלום סולי (ת"א).

● 90 ק"ג: 1. ז'אקי סוריסיאן (ת"א).

● 100 ק"ג: 1. יהושע לוי (ת"א); 2. יוסף רוזן (ת"א).

נער אלמוני מחולון הפתיע את הוותיקים

אופניים

20 רוכבי אופניים סיימו את מירוץ ה־81 ק"מ, ששימש מבחן ביעת כולל נבחרת ישראל לכינוס "הפועל". המירוץ בקטע אשקלון, נתיבות, כשמר הנגב, באר־שבע. כמנצח הוכרז מהפועל גבעתיים מהפועל רמת־דוד. צפם של המנצחים — שעות.

בשבת הפתיע בנצחו לאבי שמעוביץ מהפועל לה והלנקי מהפועל רמת־דוד.

במהלך המירוץ הפתיע הנער דוד בן־דוד מהפועל שפירן במחצית המירוץ קדימה ובמשך כ־34 קילומטר הוליך בראש ביתרון של שני קילומטרים לעמית שאר בים. רק בקילומטרים האחרונים נחלש הנער שלא יכול להמשיך ואז הדביקה אותו קבוצת הרוכבים הגדולה.

✱ שיא: אהרן פרידמן זעירן שחורי מהפועל ניצחו אתמול בשיט מפרשיות "420" בתחרות האחרונה של אליפות הארץ. הם הקדימו את גד ריסוב ואברהם מהפועל בת־ים ואריאל הרולד ודוד בדריאן בהפועל כאלופי איזור הדרום, בתום 12 התחרויות, זכו אריאל רדין בכר מהפועל תל־אביב. כאלופי איזור הצפון יהודה דימבריא ואיתן קידר מהפועל מכמורת.

✱ אתגיה: "כפפות הזהב" מלוד זכו בליל שבת בתחרות רבת־משתתפים. הם צברו 11 נקודות לפני "הזהב" עכו, ו"כפפות הזהב" כפר יאסיף 8 נקודות.

כרטיסים: ב"הדרן" - אבן גבירול 90, ת"א ובית המשרדים

כרטיסים בירושלים: משרדים בהנא ובן נאי

1 — מעריב ראשון בתפוצה תדיראן ראשון באיכות

מבצע ענק של "מעריב" ו"תדיראן"

פרסים לקוראים במיליון ל"י

פרסים מלאים היום בעמוד 36

ך חזר ועורר

נתנייתי בלי

מעריב לספורטאים
ליגה לאומית

[פ]רנקו חזר ועורר לחיים את הפועל תל־אביב

[הפ]ועל ת"א — מכבי ת"א 1—0 (1—0)

מאת ישראל רוזנבלט

[ב]עקבות „הפגנה אווירית" כבירה על שער מכבי תל־[אבי]ב, שלה היו שותפים שני ענקי הפועל תל־אביב, יעקב [רחמי]ביץ וחיים פרנקו, כבש האחרון את שער הנצחון [ע]ת מכבי (1—0) וזה היה הדבר החשוב ביותר שאירע [ב]מוקדם ה„דרבי" התל־אביבי, שבו נדחקה הפעם [...] קרה העירונית לקרן זווית.

[...]צחה במשחק — הקבוצה [...]זה ראויה לנצחון, בזכות [...]אגוזה היוקות, לחימה [...]קדית והעובדה שהיתה [...]בנת יותר ליד שער יריד[...].

[...]סידה במשחק — הקבו־[...]שהיתה ראויה לכך, בשל [...]קה המפחור, הבלתי מ־[...]ע ונטול. כל המוחץ, עד [...]זה שהפתיעה בראשי את [...]ה בו־ראנו, דוד פרימו [...]יזום למערך ההגנה, ש־[...]ר בוראי לשבת קשה יד־[...]

[...]מחצית הראשונה, שבה [...]רת למעשה גורל של ה־[...]וק, עמדה בסימן יתרונה [...]יור של קבוצת הפועל, [...]ע נבהלה ממקהלת הבח ה־[...]לה שקידמה את פניה [...]רות שכדורגלני הפועל [...]שו בתלבושת הסוואה לב־[...]) ולמן שריקת הפתיחה, [...]גילה לוחץ על שער מכבי.

[...]קבוצה הנאבקת על זכות [...]מה בליגה העליונה, ש־[...]זה עם צמד חלוצים מר־[...]ים (פיינגבוים ורזום) ר־[...]זה מתמיכה מוצקה של [...]ק הקישור, חיים פרנקו [...]בת — ללא שום צהובה) [...]זה מולה יריב מפורר, ש־[...]ק בשלב זה רק בהריסת [...]קפות הפועל ת"א.

[...]פועל לא הציגה אתמול [...]וק התקפה מבריק — אבל [...] לא ניקקה להפיק מ־

עצמה תרגילים מתוחכמים, אלא הסתפקה בחוריצות מת־מדה במרכז השדה, בהגנה מתוספת שהסתדרה בנקל עם הכדורים ארוכי הטווח (במכבי ת"א ?...) שנשלחו לעברם של חלוצי מכבי.

שחקני הקו הקדמי, ניסו לבעוט לשער מכל מצב, ועד מהרה עמדו על חולשתו ה־גדולה של השוער המכבי ה־צעיר, גדעון אלרן, שאתמול הירבה להשמיט ולהדוף כדו־רים בצורה בלתי מוצלחת — מחולים שכמעט הגדילו את מיכסת השערים שלו.

מן העבר השני של המית־רס העירוני, נראתה מכבי ת"א כאובדת עצות, מול ה־מרץ והשאפתנות ששפעו מ־הפועל. הדבר השתקף גם ב־מאזן העבירות, שנטה במח־צית הראשונה לחובת המכ־בים, אך השתנה לגמרי ל־אחר ההפסקה, כאשר מכבי הוולה לתקוף, כך שבסיום הורה המאזן על 24 עבירות של הפועל, מול 15 עבירות שביצעו שחקני מכבי.

מכבי ת"א, סבלה בעיקר מחולשתו של הקשר המצטיין שלה, ירון עוז, שעסק יותר על המידה בפיקוח על פיי־נגבוים, המעיט בהנעת חלו־צי. מלאכה זו נטל על עצמו — במרץ האופייני שלו — הוותיק רחמים טלבי.

אחרי 90 הדקות של טלבי השבת, אפשר בהחלט להבין מדוע החליטו ראשי מכבי ת"א שלא לשחרר כדורגלן זה, בתום העונה. גם בגילו ביום (32) יכול טלבי לשמש מופת לכמה מצעירי קבוצתו. בחלקו נפל גם הכבוד ה־מפוקפק, לבעוט את הכדור היחיד שנורה במחצית הרא־שונה, לעבר שערו של בו־ראנו.

זה היה בדקה ה־45, כאשר טלבי הטיס כדור מסובב ל־עבר חיבורי קורות שער ה־פועל ובו־ראנו הרחיק את לזמנו ביושר, כאשר הדף את הכדור המאיים. 9 דקות קודם לכן נפל בעבורו השני של המגרש השער היחיד ב־משחק:

זה התחיל בבעיטת קרן מימין. יעקב רחמיביץ נגח למשקוף ועל הכדור החוזר השתלט חיים פרנ־קו, שמקרוב נגח שוב — הפעם לרשת, 1—0.

המיפנה שהסתמן במשחק, לקראת סיום המחצית הרא־שונה — ההתאוששות בשו־רות מכבי — קיבל משנה תוקף לאחר ההפסקה, כאשר הפועל עמדה בסימן נסיגה כללית, אך מאורגנת, מול לוחץ מכבי הולך וגובר, ללא כל סיכון ממשי.

בשלבים המאוחרים של ה־משחק, ביצעה מכבי את חי־לוף הראש המקובל בכדורגל הישראלי, הצלאנו למרכז ה־התקפה של הבלם צבי רוזן, בתקווה שאת המהומה ש־יחולל רוזן — ינצלו חבריו.

רוזן חולל אמנם מספר מ־הומות, אך פרט לבעיטה חז־קה של לינקר ק. לעמוד שער הפועל, לא אירע שום דבר דרמטי ברחבת העונשין של בו־ראנו. יתר על כן — דקות הסיום מצאו את הפועל ת"א רוגעת, ומנהלת משחק מבו־קר. כדי שלא לשמוט את הנצחון היקר.

5

השער להפועל ת"א: חיים פרנקו (36).

איצטדיון „בלומפילד" ביפו. 18 אלף צופים. שו־פט: משה אשכנזי (6).

הפועל ת"א: בו־ראנו — 6; אקהויז — 5, פרימו — 6, רחמיביץ — 6, לפרדון — 6; גול־דשטיין — 5, פרנקו — 7, אדמוני — 5; מורד־מביץ — 5, פיינגבוים — 6, רזום — 5.

מכבי ת"א: אלרן — 4; לינקר — 5, רוזן — 5, נימני — 6, בלו — 5; עוז — 5, א. כהן — 4, קונסטנטינובסקי — 5; טלבי — 6, טבק — 4, סלימן — 4 (קרקו — 5).

● בלם מכבי תל־אביב צבי רוזן (מימין) מרחיק בנגיחה כדור מהתקפה של „שייע" פיינגבוים ב„דרבי". (צילם: א. קוטין)

„שועלי שמשון" גרמו אכזבה למכבי נתניה

שמשון — הפו' באר־שבע 1—1 (1—1)

מאת צבי קופמן

שנים־עשר שמשונים, רחוקים זה כבר מן הפיסגה, התאחדו אתמול, ל־90 דקות בלבד, על בנות האליפות. הם באו למגרשה של האלופה הנתנייתית, משננים היטב את תפקיד־„העזר הספורטיבי" שנפלו עליהם: להתערב בקרב על הכתר ולטרוף את קלפיו; לנצח את המובילה מבאר־שבע.

איש מתוך הרבבה שחזתה במשחק לא יטיל ספק במאו־מץ העצום שעשו השמשונים — אבל הם לא הצליחו ב־משימתם. הם ניהלו מאבקים עזים על כל כדור, כדי לנצח — אבל באר־שבע לא כרעה; הם, השמשונים, פיגרו ב־פתיחה בשיעור 0—1 (ברד), מיהרו להשוות (מסאורי), עמדו על סף הבקעות נוס־פות — אבל ירדו מן המגרש תשושים, רטובים מזיעה כש־בידם נקודה אחת בלבד.

...השניה של באר־שבע, בדיוק כפי שעשתה המובילה הבאה לפני חודש מול האלו־פה (0—0). תיקו נ ג ד נת־ניה, תיקו בנתניה — מה סמלי הוא שבאר־שבע חוללה זאת במבצרה של האלופה (היוצאת...) בדרך להכתרתה הכמעט ודאית.

„כספורטאים, רצינו לנצח; כל־כך השתדלנו" — לחש תל־אביבי בשער היציאה מן המגרש. „זה היה המשחק ה־טוב ביותר שלנו" — פסק אחד מראשי קבוצת שמשון. אבל „רקי" 1—1.

„רקי" — לא לגבי באר־שבע. מבחינתה — היא הש־לימה מבצע כפול בנתניה, נאמנה לאותו מ„כללי משחק הכדורגל", שקבוצה היודעת להיחלץ „שלימה ולא מנוצ־חת" ממשחקים קשים, מעמ־דות נחותות — נוטלת בדרך כלל את התואר, כי היא ראויה לו.

לכל מי שציפה לעוד 90 דקות מבוקרות הגנתיות של באר־שבע, כדי להבטיח נקו־דה אחת — נכונה הפתעה חוויתית מהנה בפתיחה: ה־אלופה המיועדת הסתערה על הכדור הראשון במערך תוק־פני נמרץ ותוסס, לא הורע־תה — וראתה פרי:

דקה 8: רפי אליהו הגביה כדור, דמתי הדפו, בומה ניסה כתו — ושוב נהדף הכדור בגופו של השוער, אך הפעם השתלט עליו בעל „רגלי ה־תותח", מאיר ברד, והוא הח־דיר את הכדור פנימה. 1—0.

דקות אלה היכו בהלם את השמשונים — ואת הנתניי־תים... ההפתעה הבאר־שבעית היתה קצרה — אך מוצ־לחת מאד. היא השפיעה ל־רעה על הגנת שמשון — שבה כשל הבלם האישי אורי כהן בבכורה העונה ובכך נתערער מעט בפתיחה בט־חונו של ה„מסאואי" צרפתי — הצמי באלץ לזנק לאחור כדי לעצור כדור־עצמי (של אורי כהן).

עד שחלפו דקות התנופה של באר־שבע — ושמשון שוחשה מפני הלם נוסף (0—2...) התעשתה והחלה ל־שחק, כשוות כוחות. ואז...

דקה 25: דמתי החזיר כדור אחורי אל מסאורי; מסאורי סחפו ימינה, הקדים את נסיון החסימה של בך־דור ובימינו בעט את כדור המשוה אל הפינה הרחוקה.

1—1. זו תוצאת המשחק. מאכזבת את המחנה הזה (שמשון, נתניה וכל ה־שאר...). מספקת את המחנה השני. אך מעבר לתוצאה, לשני השערים, לתיקו שקי־דם סיכוייה של באר־שבע — נהנו מן המשחק כל מי שבא לראות מ ש ח ק ולא רק את הטבלה לנגד עיניו.

זה היה קרב עז, גברי, מהיר, שבו כילאו השמשונים את התפקיד הראשי בדקות רבות, עקב שאפתנותם ה־רבה — עד שכמעט נפלו מ־רגליהם, דקות רבות לפני הסיום, מרוב עייפות.

הם יכלו לנצח — אילו ני־צל דמתי כמה הזדמנויות; אילו נגח (52) את כדורו של ארוך — לרשת, במקום למשקוף; אילו מיעטו דמתי ומסאורי לכדרר שוב ושוב — גם במרכז השדה, במקום לרכז את מאמצי העורמה ש־להם ברחבת הפועל. שמשון כמעט עשתה זאת אחרי ש־הסתערה משך כ־40 דקות על רחבת הפועל, אך גם הסתבכה, הגביהה כדורים ה־ישר אל ראשו של אלון בך־דור. זה היה גם לפני שיפת הוסט למרכז ההתקפה (מש־חקו נשתפר מעט).

אחרי שהושוותה התוצאה, כשקצב המשחק היה בשיאו — כבר נעשה מעט הגנת שמשון, מן הפתיחה המסר־כנת של ברד תומה. למולם של מגיני שמשון, הקלו עלי־הם חבריהם את המלאכה מ־שיבאו למשימות התקפיות וכך. ציפה המאמן יחיאל מור להפסקה כדי לערוך את ה־שינוי המתבקש: אורי כהן יצא, עזרא לוי תפס את עמ־דתו (בלם) ועמנואל כהן קם מן הספסל.

אפשר שגם שינוי זה תרם להמשך היזומה של שמשון — בפתיחת המחצית השניה (שבת ביכב מזרחי). זה היה אחר שחלוצי באר־שבע נסו־גו אחורנית, כבעט לא סיכנו — כיוון שנותה נשמר היטב (עזרא לוי). ברד לא מצא „כתובות" לכדוריו. ורפי אלי־הו לא היטיב הפעם לנווט את ההתקפה, כיוון שנסוג גם הוא, כמו אליהו עופר, כדי לסתום פרצות בעורף ב־שעה שהמגינים, וביחוד אורי בנימין, פרצו מן האגפים, ב־נסיונות להפתיע, גם בבעי־טות לשער.

העייפות של השמשונים, החלה להשפיע על משחקם, ככל ש„רצו" הדקות. ואז נמצ־חה באר־שבע מחדש. נכרתה (ומעט נוקשה, ביחוד אלבו, שומרו של שוקיאן) ומכנסת כוחה לכבוש שער בצחות, אך דיגמי, בדיקת סכנה, זינק ל־פינה ועצר את בעיטתו של המגן יעקב כהן.

ובעבר השני לא הדביק דמתי כדור הזדמנות בפי שער באר־שבע — כאמן לשבת־של־התמצות, הדוקא ביום שבמרצ' ובו.. ונו סיבל את להט המשחק של קבוצתו.

● כך החמיץ אתמול גדעון דמתי, חלוץ שמשון, הזדמנות לקבוע את גורל המשחק מול המובילה, הפועל באר־שבע. הכדור שנגח — נהדף בקורת השער. (צילם: י. סימיונסקי)

7

השער לשמשון תל־אביב: יואל מסאורי (25).

להפועל באר־שבע: מאיר ברד (8).

מגרש מכבי בנתניה. 10,000 צופים. שופט: איתן. קוונים: פרוחסקי, ממן.

שמשון ת"א: דמתי — 6; ארוך — 6, צרפתי — 6, אורי כהן — 4 (עמנואל כהן — 5), חיים יעקב 5; עזרא לוי — 5, שוקיאן — 6, מזרחי — 6; דמתי — 7, מסאורי — 6, יפת — 6.

הפועל באר־שבע: מוס־קוביץ — 6; בנימין — 6, בן־דור — 6, בר־דור — 6, יעקב כהן — 5; עופר — 5, אלבו — 6, רפי אליהו — 5; ברד — 6, ממנה — 5, יהב — 5 (אפרים צבי).

כך כבש אתמול ויקטור סרוסי (לא נראה בתצלום) את שערה הראשון [של] מכבי נתניה במשחק עם הפועל ירושלים. (צילם: י. סימיונסקי)

[נ]צחון נתנייתי בלי חיוכים

[מ]כבי נתניה — הפועל י־ם 2—1 (1—1)

מאת יצחק בן־חורין

שתי קבוצות מאוכזבות התייצבו אתמול למשחק ה־[...] בנתניה, לאחר שבאר־שבע הצליחה לסיים בתיקו משחקה עם שמשון תל־אביב. שחקני מכבי נתניה [הפ]ועל ירושלים שאפו אמנם לנצח, אולם הם עשו זאת [לל]א אמונה בכוחם להחריש את המאבק בצמרת הטבלה [ו]קיער גם מאבצים בהתאם. נוכח חולשת ההגנות היתה תוצאה תיגונית, ורק בדרך מקרה יצאה דווקא מכבי [נתנ]יה מנצחת, 2—1.

[ב]תום המאבק המרתק בין [שמש]ון לבאר־שבע, החזירו [...]נו נתניה וירושלים, שתי [...]ות למטה, אל אפרוריותה [של] הליגה הלאומית שלנו. א־[...]. שופט מעולה כמנחם [אש]כנזי „נדבק" מחולשת ה־[שח]קנים נעשה מישגים, אשר [...]נו את גורל המשחק: הוא [...]ר שער שכבש ויקטור ס־[רוסי מ]מצב „גבולי", לדעתי, [...]שער של הירושלמי א־[...] בראשי (81) בטענה בלתי [...]עת שהכדור נגע בידו [...]המבקיע.

[י]רושלים ניצגו הזדמנויות [...]יכות להבקיע בעיקר בדי־[...] הפתיחה והסיום. היא תק־[...] באמצעות כדורים ארוכים [...]שלחו אל ברוגלו ובן־רימוני [...]ר נהנו משמירה רופפת של [...]יהם.

[נ]תניה, למרות שלא הרגה [...]בלתה הבינונית, הגיעה ל־[...]בי הבקעה עקב חולשתם [של] מגיני ירושלים (בעיקר ע־[ות]מן). אך נכבשה במר־[...] המקרים ליכולתו הבצו־[...] של השוער הבלתי מודק, [...]ים לוין, לוין הצליח בעק־[...]בת ראויה להערכה להשיב [...]צמו חלק מהוריונות שאבדה [...] בשבתו תקופה ארוכה על [...]סל המחליפים. בשובו הרב [...]מקום הטוב שלו מסייעים [...] להיות עדיין אחד השוערים [...]טובים בארץ.

[י]רושלים הזמיצה בפתיחה [...]בע הזדמנויות מצו...ות. ש־[...]ראשונה בהן היתה כבר ב־[דק]ה השלישית, כשהרוב־מן [...]ש לקורה, כעבור 10 דקות נבלם בקירבתו של סף הב־קעה; אהרלי־קר מסר בן־רי־מוני המסוכן למהטבי (14) ר האחרון בעט משמונה מטר ב־רשלנות; אלי לוי היקה את חברו (17) כשהוציא את ה־כדור בעמדה טובה.

ואז נכבש שער — דוו־קא בעבורו השני של המג־רש. בדקה ה־22 מסר שטינלר את הכדור לבור־בה. קוסמן נכשל בנסיונו לבלום את הקיצוני הנתנ־יתי, וזה בעט לעבר ה־שער, בקירבתו התמקמו ב־עמדת „גבולי" מכנס ופרד־סי. מכנס לא הצליח ל־השתלט על הכדור אשר התגלגל לעבר סרוסי, לוין חסם את הפינה הקרובה, אך סרוסי בעט מקרוב בין השוער לקורת שערו. 1—0 לנתניה.

המקומיים, כהרגלם לאחר כיבוש שער, שיפרו את יכול־תם בהרבה, אולם ההתלהבות של השחקנים פגה עוד לפני הדקה ה־39. בדקה זו התגנ־בו מופולנסקי חיים בר, בך רימוני קלט את הכדור ופרץ יחידי, אך נהדף בזינוק נועז של שיינפלד, הכדור הגיע אל מהטבי והוא התמיץ משלושה מטרים.

אלא שכעבור חמש דקות הצליח מהטבי לכפר על ההחמצה הקודמת. הכדור נגע בידו של מופולנסקי, 18 מטר משער נתניה. ב־עוד השוער שיינפלד „בור־נהי" את חומת השחקנים הירושלמים מתוכחים ביד ניהם כי יבצע את בעיטת העונשין — הקשיח מהטבי כדור מדויק לפינה הבצו־רה, ושיינפלד שנתקע בת־לולית של חול, לא הצליח להתייצב כדי לבצע זינוק מושלם — 1—1.

נתניה נטלה את היוזמה, תקפה את שער ירושלים ו־איפשרה ללוין להפגין את י־כולתו הגבוהה. בדקה ה־52 סיים סרוסי התקפה מהירה ב־בעיטה מסוחה קצר לפינה ה־קרובה, אך לוין היה במקום וקלט. כעבור שש דקות הדף לוין כדור־ישוי של שפיגלר לפינה, ובדקה ה־67 התעופף לוין פעם נוספת כדי להדוף כדור שבעט בורבה.

דקות הסיום היו הפכפכות ונדושות באירועים ליד השע־רים. בדקה ה־81 שלח אלי לוי מסירה נהדרת אל אריה בראשי, שמצא עצמו יחידי מול שיינפלד, שוער נתניה בלם את בראשי, אך הירושל־מי השתלט שנית על הכדור והחדירו לשער. אולם השופט אשכנזי ביטל את השער ב־קובעו שהכדור פגע בידו של בראשי קודם להבקעה.

כעבור שלוש דקות פרץ בך־רימוני ומסר אל מהטבי שב־עט מקרוב לשער, אולם שרגא בר הצליח להרחיק מהקו.

בעוד ירושלים תוקפת ומה־מיצה, נכבש שער פעם נוספת בעבורו השני של המגרש. בד־קה ה־85 בעט משה גריאני ל־עבר השער, לוין הדף לרגלי מכנס וזה בעט לעבר הפינה, לשם זינק ליאון אולאי כדי להדוף את הכדור בשתי ידיו.

שרגא מופולנסקי שנבחר לבצע את בעיטת ה־11, כי־וון בתוקפה למרכז השער, בעוד לוין בוחר באחת ה־פינות, וקבע את תוצאת המשחק, 2—1 למכבי נתנ־יה.

5

השערים למכבי נתניה: ויקטור סרוסי (22), שר־גא מופולנסקי (85, בבעי־טת 11 מטר). השער לה־פועל ירושלים: שלמה מהטבי (39).

מגרש מכבי נתניה. 9000 צופים. שופט: מנ־חם אשכנזי.

מכבי נתניה: שיינפלד — 5; תגיג — 5, טופר־לנסקי — 5, (ח. בר) ש. בר — 5, ז. סלומון — 5; עמירה — 5, שפיגלר — 5, טל — 5; ע. מכ־נס — 5, סרוסי — 5 (גריאני), בורבה — 5.

הפועל ירושלים: לוין — 7; י. זכריה — 5, עותמן — 5, אולאי — 5, מרילי — 5; ש. מז־רחי — 5, א. לוי — 5, מהטבי — 5; ברוגלו — 5 (סינגל), בן־רימוני — 6, הורלמן — 4 (בראשי).

זמנך בידך עם טיסו

טבלת הליגה הלאומית
(לאחר המחזור ה־27)

	קבוצה	נצ.	הפ.	תיקו	שערים	נק.
1.	באר־שבע	13	10	4	17—31	36
2.	מכבי נתניה	12	9	6	24—33	33
3.	הפועל חיפה	11	10	6	21—32	32
4.	הפועל י־ם	13	5	9	22—27	31
5.	שמשון ת"א	11	7	9	22—30	29
6.	מכבי ת"א	11	7	9	18—22	29
7.	הפועל חדרה	8	13	6	22—25	29
8.	הפועל כפ"ס	9	9	9	31—29	27
9.	בית"ר ת"א	8	10	9	30—31	26
10.	מכבי יפו	10	6	11	29—25	26
11.	הכח ר"ג	8	10	9	31—25	26
12.	הפועל פ"ת	9	7	11	31—28	25
13.	בית"ר י־ם	9	6	12	24—22	24
14.	בני־יהודה	8	8	11	28—22	24
15.	הפועל ת"א	7	9	11	23—19	23
16.	מכבי פ"ת	2	8	17	39—11	12

TISSOT

אותות בליגה הלאומית

מאת ישראל רוזנבלט

מחצית מקבוצות הליגה הלאומית בכדורגל — מצויה בסכנת ירידה! מסקנה מדהימה זו, מתקבלת מייד עם הצצה ראשונה בטבלת הליגה. ה„קו האדום" החוצה את הטבלה, מונח לאחר המקום השמיני, ומתחתיו משתרכת שורה ארוכה של 7 קבוצות (השמינית — מכבי פ"ת — כבר ירדה לליגה א') שמצבן לא ברור, 3 מחזורים לפני הסיום.

הקרב התריף והמהוני, המתחולל בתחתית, האפיל במידה רבה על המתרחש בצמרת, שם צומ־צם הפער בין המובילה, הפועל באר־שבע, לבין האלופה, מכבי נתניה — לשלוש נקודות. פער מבוסס למדי, מכדי לעורר דאגות, בקרב אוהדי האלופה המיועדת מבירת־הנגב.

הקטנת הפער בצמרת, באה בעקבות התיקו (1—1), שבו נסתיים המשחק המרתק בין באר־שבע ושמשון, בעוד מכבי נתניה הצליחה לגבור על הפועל ירושלים 2—1, ולהישאר עדיין בתמונה.

270 הדקות, שעוד נותרו עד לסיום העונה בליגה, יעברו תוך סיוטים רבים למספר גדול של קבוצות, הנתונות באיזור המגע בסכנת ירידה, ואשר תחומו התרחב השבת, בעקבות הנצחונות שהשיגו כמעט כל אותן קבוצות, שהיו בסכנה ערב המחזור.

באיצטדיון „בלומפילד", זכו בזו אחר זו, שתי המעוניינות־בנצחונות. בני־יהודה נותרו במקום ה־14, לאחר נצחון צפוי על מכבי פ"ת (3—1), וב־משחק המרכזי השיגה הפועל נצחון של 1—0 על מכבי, ב„דרבי" העירוני, נצחון שלא חילץ אותה מן המקום שלפני האחרון.

נצחונות היו גם מנת חלקן של בית"ר תל־אביב ומכבי יפו. הבית"רים שלא ניצחו מאז המחז־ור ה־15, גברו אתמול בתוצאה מכרעת של 3—0 על הפועל פתח־תקוה, וההפסד החזיר את הפתח־תקואים אל האיזור המסוכן. מכבי יפו פיגרה 0—1 בכפר־סבא, אך צמד שערים של אלברט לוי, היקנה לה את שתי הנקודות, ואת המקום ה־10.

פחות מרוצה מעצמה, היתה השבת בית"ר ירושלים, שלא ניצלה את ביתיותה וגם הרכב חסר של הפועל חדרה, וסיימה רק בתיקו 1—1 עם החדרתים — 4 ימים לפני ששתי הקבוצות ייפגשו בחצי גמר הגביע.

בשלב זה מפרידות רק שלוש נקודות בין המקום ה־15 וה־9, ושתי נקודות בין המקום ה־14 וה־9 — אות ועדות למאבקים החריפים הצפויים לנו, בשלושת המחזורים שעוד נותרו עד לסיום העונה.

43 אלף צופים, חזו במשחקי המחזור ה־27, שבהם הורחק שחקן בית"ר ת"א מיכאל גרשוביץ, והוצגו 7 כרטיסים צהובים.

משה רומנו, שיפר מעמדו בדירוג „מלך השע־רים" — 15 שערים, לפני גדעון דמתי — 12, (3 ויקטור סרוסי — 10, 5—4) בני אלון ודרור בר־נר — 9 שערים.

ראש פז — בנתרות „ראש פז", ממשיך ויקטור סרוסי ל־הוביל בראש עם 4 שע־רים, לפני בני אלון — 3 ו־16 שחקנים, שכל אחד מהם כבש צמד שערים, בנגיחות־ראש.

● משחקי השבת הבאה (מחזור 28): בית"ר ירושלים — הפועל חיפה; מכבי נתניה — כפר־סבא; הכח — בני־יהודה; הפועל ת"א — בית"ר ת"א; הפועל חדרה — מכבי פ"ת; מכבי יפו — הפועל ירושלים; מכבי ת"א — באר־שבע; שמ־שון — הפועל פ"ת.

ה־11 של השבת

שוער
ישכר אורבך (הפועל חדרה)

הגנה
אורי בנימין (הפועל באר־שבע)
חיים טל (הפועל חדרה)
אברהם לב (בית"ר תל־אביב)
מאיר אילוז (הפועל חיפה)

קישור
חיים פרנקו (הפועל תל־אביב)
אלברט לוי (מכבי יפו)
שלמה מזרחי (שמשון תל־אביב)

התקפה
גדעון דמתי (שמשון תל־אביב)
משה רומנו (בית"ר תל־אביב)
אלון צוברי (בני־יהודה)

50 שנה ל„הפועל"
מרכז „הפועל"
ועדת היובל
מפגש הראשונים
55 שנה להסתדרות
ביום שלישי, 22.4.75, בשעה 7.00 בערב, ייערך בבית „ברדורי" בגבעת השלושה, מפגש פעילים מקרב מייסדי וראשוני „הפועל".
בתכנית: מפגש רעים, ברכות, הופעות ראווה, של נבחרות „הפועל" בהתעמלות, חזיון אור־קולי — 50 שנות „הפועל".
חברים שטרם קיבלו הזמנות, מתבקשים לפנות לועדת יובל הפועל, טלפון 03-258518.
תחבורה ציבורית בתדירות של 15 דקות, מהתחנה המרכזית בפתח־תקוה — גם בתום המפגש.

هكذا من الاصل

הפועל פ"ת חושדת כי שחקניה מכרו משחקים

מאת א. טבק

תוצאות משחקי הליגה הלאומית בכדורגל, מאתמול, גרמו לסיבוך במאבק הקיום, ועתה נמצאות לפחות שמונה קבוצות באיזור הסכנה. וככל שמתקרב השעון לסיום משחקי הליגה, גדלה תרושת השמועות על מכירות וקניות, וקשה לומר שאין יסוד לדברים.

אתמול הוטחה האשמה כזו, של מכירת שני משחקים לקבוצות יריבות — בפניה של הפועל פ"ת — ועשה זאת, מזכיר האגודה הוותיק אורי קרני.

בתום המשחק אתמול, בו נוצחה פ"ת ע"י בית"ר ת"א 0—3, נכנס קרני לחדר ההלבשה, כולו זועם וכועס ואמר: „אם אתם משחקים כך, לא איכפת לי שתרדו לליגה א' ותסעו לקרית־שמונה. אך דעו לכם, אף שחקן לא יקבל שחרור!"

מאחורי דברים אלה של קרני, מסתתרת העובדה, כי כבר במהלך השבוע, סיפר מישהו למזכיר האגודה, כי שני שחקנים מכרו את הפועל פתח־תקוה לקבוצת הכח מכבי ומתרגן (0—2) וזאת כדי לאפשר לקבוצת הכח, להעניק בשבת הקרובה את הנצחון לקבוצת בני יהודה.

יתירה מזאת, מודיע זה אף מסר לקרני, כי גם תוצאת המשחק נגד קבוצת בית"ר תל־אביב, גלויה וידועה מראש.

המודיע אינו מוכן להעיד במשטרה

בתחילה, לא נטה קרני להאמין למידע זה, מה גם שעד כמה שמסר, לא היה המודיע מוכן להופיע ולמסור עדות או בפני המשטרה, או ה„מודיעין האזרחי". אך לאחר המשחק בשבת, שינה כנראה קרני את דעתו, ועובדה היא כי הערב בשעה 5, תתכנס הנהלת הקבוצה כדי להחליט, לאור המידע שימסור להם קרני, אם להעביר את הטיפול למשטרה ולמשרד החקירות.

בינתיים, נודע, כי המאמן משה קופמן הודיע במפורש, שאם השמועות אלה לא יועברו לחקירה, הוא יפסיק לאמן את הקבוצה כבר עתה. כוונת קופמן היא, שהחקירה בידי הגופים המוסמכים תטהר את האווירה, או תמצא את האשמים כדי להענישם בהתאם.

עד כמה שידוע, הסביר קרני שלא מסר את המידע למשרד החקירות לפני המשחק, לאור הנסיון המר שהיה לו לפני שנתיים, כאשר החקירות הפריעו לשחקנים ומנעו מהם ריכוז במשחק.

צפוי „שבוע לוהט"

נראה, כי זעמה של הפועל פ"ת על מידע שלא הוכח עדיין, יגרום לשבוע „לוהט" שבו ישתתפו כל הקבוצות שמצבן עדין, בליגה הלאומית.

הפועל ת"א: כפ"ס וחדרה הופיעו

דרישה להעניש את קבוצות הפועל כפר־סבא והפועל חדרה, על כי לא הופיעו אתמול בהרכביהן החזקים ביותר, עומדת להעלות קבוצת הפועל ת"א, הטוענת כי שתי קבוצות אלה, שמרו את שחקני המפתח למשחקי חצי־הגמר ביום רביעי, דבר שהוא בלתי ספורטיבי, ובעקיפין פגע בה.

קבוצת הפועל חדרה הופיעה בירושלים, ללא השחקנים שלום שורץ, שמואל יעקובובסקי ופסח סייטלמן. בעוד מהרכב הפועל כפר־סבא נעדרו: יצחק שום, יצחק רוזן ואלי פוס. עד כמה שידוע, שחקנים אלה בריאים, ויכלו ליטול חלק במשחקים.

בינתיים, צץ הרעיון של אי־שיתוף שחקני־מפתח גם אצל ראשי הפועל ת"א ובית"ר ירושלים, העומדים להופיע במשחקי חצי־הגמר ביום רביעי, בהרכבים חסרים ולהפסיד — ולהצליח במשחקי הליגה. ההכרעה הסופית בנושא זה, תיפול אצל הקבוצה רק סמוך למשחקים.

השוער לבקוביץ לא נבהל

מי שלא פחד מאיומים, והתייחס אליהם בלעג, היה השבוע שוער קבוצת מכבי פ"ת, שמשון לבקוביץ. במהלך השבוע, הופיעו אצלו מספר צעירים, אשר אמרו לו כי אם לא יתן את המשחק לקבוצת בני יהודה, ישרפו לו את חנות הרהיטים שבבעלותו. תגובתו של השוער היתה: „בבקשה, נא לשרוף. עלי איומים לא משפיעים".

3 מיליון ל"י למכבי פ"ת

נראה שאין מורא למכבי פ"ת בפני ירידתה לליגה א'. בימים אלה, קיבלה האגודה שלושה מיליון לירות, החלק השני של הסכום אותו קיבלה עבור מכירת מגרשה, לפני שנתיים. עתה מיועד כסף זה להבטחת קיומה הכלכלי של מכבי פ"ת והוא יפרנס גם את שחקני האגודה.

בחלק הראשון של הסכום, רכשה כבר האגודה מגרש. הריבית על שלושת מליון הלירות, מבטיחה למכבי פ"ת הכנסה אשר לא תאלץ אותה להיות תלויה בהכנסות ממשחקי הליגה. עובדה, כבר עתה החלה מכבי פ"ת לחפש אחרי שחקני חיזוק, והיא מוכנה להוציא לצורך כך סכום נכבד.

הנעליים נלקחו מברוך ידיד

אוהדי קבוצת בית"ר ירושלים מעסים על שחקניהם. אתמול, הוכה החלוץ דוד ישי, על ידי אוהד הקבוצה, שזעם על התיקו עם קבוצת הפועל חדרה, שגרר את בית"ר ירושלים לאיזור התחתית.

במיוחד יצא הקצף על שחקן הפועל חדרה, ברוך ידיד, שזו לו הופעתו הראשונה, במדי הפועל חדרה, לאחר שלפני שנה, שיחק בבית"ר ירושלים, אשר הגיעה למסקנה כי אין לה צורך בו, בגלל רמתו הירודה.

אתמול לאחר המשחק, הורדו נעלי הכדורגל מרגליו של ברוך ידיד, בנימוק כי הן שייכות לבית"ר ירושלים. בנס, הסתיים הדבר בתקרית זו. על כל פנים, המשחק של אתמול הלהיט שוב את יציעי ימק"א, והשכיח מליבות האוהדים את העונש הכבד אותו היא ריצתה העונה.

„כינוס סודי" במקלחת

מאמן קבוצת מכבי ת"א, יצחק שניאור, כינס אתמול את שחקני קבוצתו במקלחות שבאיצטדיון „בלומפילד", וזאת כדי שאנשים אחרים, לא יוכלו לשמוע את דבריו לשחקנים — כך על כל פנים, הסביר שניאור התכנסות במקום לא מקובל זה, לשופט יאיר סילינגר, שהופתע ממראה עיניו.

נראה כי הטקטיקה הסודית לא עזרה. בתום המשחק שררה דממה בחדר ההלבשה של מכבי. רק השוער גדעון אלרן פרץ בבכי — אך איש לא האשימו בשער שספג.

השבוע אירעו גם מספר אירועים אחרים במכבי ת"א. השחקנים הופתעו, ובקושי הכירו את ויקי פרץ, שהופיע לאימון רק במטרה לקבל את משכורתו החודשית... למטרה דומה הופיע אף החלוץ דרור ברמה, אך הוא לא זכה לקבל את משכורתו, וזאת עד לבירור עימו.

„עצתו" של המחשב

מנהל הקבוצה, חיים ליבוביץ, לא סומך יותר על מחשבים. הוא התפתה לשלוח טופס טוטו בהתאם לנתונים של המחשב והתברר לו, לאחר המשחקים, כי עצת המחשב הביאה לו רק שלושה ניחושים נכונים...

חור ברשת

סרוסי ישוחרר ובורבה יימכר

קבוצת מכבי נתניה עומדת לערוך ריאורגון בשורותיה אשר כתוצאה ממנו ישוחרר מספר שחקנים, ובכך תצעיר את גיל הקבוצה.

נראה כי החלוץ ויקטור סרוסי יקבל כרטיס שחרור בחינם, ללא תמורה כספית, בעוד לגורלו בורבה, יעקב שמואל ומשה שלומובסקי יימכרו.

עידוד בלתי צפוי שאבה אתמול הקבוצה הנתניתית ממכתב של ארזה, זיק רפאל — הרואה את עצמו אוהד מספר 1 של הקבוצה — וזאת באמצעות מכתב שמצא כל שחקן במגירתו. במכתבים נתבקשו השחקנים שלא להתייאש, שכן עוד נכונו להם ימים יפים.

ספסר מבאר־שבע נעצר בנתניה

כמות גדולה של כרטיסים בסכום של יותר מ־10 אלפים לירות, נמצאה אתמול בנתניה בידי ספסר תושב באר־שבע.

האיש קיווה לעשות רווחים יפים בנתניה, אך לרוע מזלו העסקים לא פרחו והוא נאלץ למכור אותם מתחת למחיר הקרן: במקום 13 לירות בשתי לירות, וזאת — בטרם נעצר בידי המשטרה.

„סיבוך כספי" בין דמתי לשמשון

כוכב קבוצת שמשון תל אביב, גדעון דמתי, עשה קצת „בעיות" להנהלת הקבוצה, בסרבו לחתום על התחייבות לפיה הכסף שיקבל לקניית מכונית ישמש כהתחייבות מצדו לשחק בקבוצה בעונה הבאה. דמתי מוכן לחתום רק על התחייבות על הסכום שהוא מקבל מן הקבוצה. הוא טוען כי הכסף שנאסף בידי האוהדים אינו שייך לאגודה ועל כן אין להכליל סכום זה כאשר ידון עימו הקבוצה על התנאים הכספיים לעונה הבאה.

„דרבי הפרברים" — בחקירה

בינתיים מתברר, כי משרד החקירות המועסק מטעם ההתאחדות, החל לחקור אם המשחק בין קבוצות הפרברים, בני יהודה ושמשון תל־אביב, היה כשר. ביום שישי נקרא השחקן דוד שוקיאן לחקירה, אך בעצת הנהלת הקבוצה הוא לא הופיע. רק היום, לאחר המשחק עם באר־שבע, יתייצב.

בגלל „הוא השתגע" — הורחק גרשוביץ

„הוא השתגע" — מילים אלה שאמר השחקן מיכאל גרשוביץ מבית"ר תל־אביב ואשר הגיעו לאוזניו של השופט יוסף פינקלשטיין עלו לגרשוביץ אתמול בהרחקה מן המשחק עם הפועל פ"ת. שחקני בית"ר עצמם קיבלו בתום המשחק פרמיה מוגדלת בשיעור 350 ל"י, אשר הובטחה עוד ביום ששי — וזאת כדי להבטיח את השארותה של הקבוצה בליגה הלאומית.

מזכיר מועצת פועלי תל אביב, אורי אלפרס עשה אתמול היסטוריה: הוא הופיע בחדר ההלבשה של הפועל ת"א, לפני משחק ה„דרבי", דבר שלא עשה מעולם ואמר לשחקנים כי ברכתו מובאה מאל והם ינצחו במשחק... ואמנם כך קרה.

ברכות פרחים

●●● ברכות לשחקן הפועל חדרה יורם גבאי, שהיה אתמול אב לבת; למאמן אריה רדלר בן ה־40; לשמואל רוזנטל מהפועל פ"ת בן ה־28 ולחבריו לקבוצה אהרן שאלם בן ה־25 ובוריס מרמן בן ה־26. לשחקני הפועל ירושלים שלמה מזרחי בן ה־26 ואברהם ברדוד בן ה־21; לשחקן מכבי יפו שמואל לוי, בן ה־24.

ארצי נגח את בית"ר ירושלים

● הירושלמי דוד ישי (מימין) בבעיטה מול החדרתים חיים טל ואברהם סלו. (צילם: ר. ישראלי)

בית"ר י־ם — הפ' חדרה 1—1 (0—0)

מאת משה גרוכטר

פניהם החיוורות של שחקני בית"ר ירושלים ושל מנהלי הקבוצה, העידו אתמול בתום המשחק כאלף עדים על אשר התחולל בקרבם. הזכר יכולתה של קבוצתם לנצח את הפועל חדרה גרף את כל ההישגים המוקדמים, שכן הכל השליכו את יהבם על שלושת משחקי הבית שנותרו לבית"ר. אבל חדרה, ביום בינוני למדי, גילתה כי גורם הביתיות כשלעצמו, אין בכוחו להביא הישגים והיא חילצה ממגרש ימק"א נקודה (1—1).

בשביל לזכות בנצחון צריך לבעוט לשער ולהבקיע. ואת זה בדיוק לא ביצעו חלוצי בית"ר, נוכח שפע ההזדמנויות, בעקר במחצית השניה, אלא להסיט את הכדור, לדחוף, לשנות את מסלולו — לתוך השער. משלא נעשה כדבר הזה, שהוא בגדר יסוד בכדורגל — אל להם לבית"רים לבוא בטענות לאיש.

גם לא להפועל חדרה, שבאה אתמול לימק"א כשבשורותיה חסרים שלושה שחקני־מפתח ללא סיבה (סייטלמן, שורץ ויעקובובסקי), כאשר רק מתי מעט משחקניה מגלים רצון עז לנצח.

חדרה, שלא נוצחה במסגרת משחקי הליגה בעשרת המחזורים האחרונים, לא הצליחה להצדיק את האשראי ממנו נהנתה בקרב הצופים. אבל כי בודדים עשו כמעט שחקנים בשורותיה את העבודה עבור הכלל. ראש וראשון הוא השוער התמיר יששכר אורבך, שידע לחלץ את שערו ממצבים מביכים רבים. הוא נהנה מעזרתו הנאמנה של בלמו חיים טל, שנלחם כארי וסגר כבבנת את מרכז ההגנה. סייע לידו כמיטב יכולתו, יצחק שפיר.

בעוד ההתקפה היה ותיק אחר, שלמה ארצי, משכמו ומעלה כשסקלוט מנסה להקותו. הקישור הוותיק תרם תרומה בלתי משמעותית לתנופת משחקה של קבוצתו כשהירבה לסגת ומיעט ליזום.

וכאן עשויה היתה לבוא שעתה היפה של חוליית הקישור הירושלמית, אבל שחקניה לא ידעו לנצל כראוי את מרכז המגרש שהופקר להסדיהם, כדי להעניק את הדחיפה הרצויה. במקרים רבים הם ניסו להניע את „גלגלי התקפה" דרך המרכז שנחסם ביעילות בידי האורחים. ורק משעמדו על חולשתם של מגיני חדרה ובעיקר של הירושלמי לשעבר, ברוך ידיד — אז החלו ארצי ובר־יעקב „לעשות חיים" באגפו.

אבל לא חלוץ בדמותו של דוד ישי, כפי שיצחק אתמול, הוא זה שיביא את הישועה לבית"ר. שכן חוסר התמצאותו ובורותו בתפקיד היו משוועים ולמלא בעיני שלא החלוץ. אביטן היה יותר פעיל אבל לא מדוייק. ארצי בר־יעקב, הגם שפעל היטב באגפו, יכול היה במוחו בעיטה טובה אחת בכל מה הזדמנויות פז, לשנות את התמונה. גם נוימן, מלמיליאן, וביותר הצלחת, רוני לוריא, ניסו כוחם בבעיטות לשער אבל חוסר ריכוז והצפיפות הרבה ברחבת חדרה לא איפשרו את כיבוש השער.

לקבוצה הביתית ניתנו אתמול הזדמנויות אין ספור, בעיקר במחצית השניה. אבל גם ב־45 הדקות הראשונות היה באפשרותם לנצל את הקהל מההתייצבות. כך היה בדקה ה־22, כשאביטן נגח מקרוב באוז החוצה.

ובכל שנעו מחוגי השעון קדימה כן גברה עצבנותם של המקומיים ולא איפשרה להם את השקט הנפשי הדרוש להשוות ההזדמנויות. בכור (65) בעט היטב מרחוק ואורבך התעופף לכל רוחב השער והדף.

אבל דקה לאחר מכן (66), גם אורבך המצויין „היה ידייס": מלמיליאן בעט אלכסונית לשער, אורבך הדף את הכדור קדימה ולוריא פירק את מש־ען ההגנה הצפוף במגרש כשבעט תרנה בשער, — 1—0.

בשלב זה, במקום לנצל את ההצלחה, סברו כדורגלני בית"ר כי בזאת תמה מלאכתם — והרפו מן הלחץ.

אך חיים טל חשב אחרת. הוא לא היה שותף לרצונו של יריב הקבוצה החדרתית, נתן שטירא, לסיים את המשחק במצב זה „כדי לשמור על שלום הרוחות של שחקניו". הוא הגביה את הכדור מימין (75), הנגח בידי תיל סקאח וארצי נגח חזק הכדור וידי פירינוב קצרי כתפשל, תיקו. 1—1.

5

השער לבית"ר ירושלים: רוני לוריא (66). לחדרה: שלמה ארצי (75).

מגרש ימק"א בירושלים. 6000 צופים. שופט: שמעון חונג.

הפועל חדרה: אורבך — 7; ברזילי — 5, טל — 7, שפיר — 6, ידיד — 4; סלו — 5, ארגס — 4, סופר — 6; שרעבי — 5, סקלוט — 6, ארצי — 6.

בית"ר ירושלים: סוריגב — 5; מאיר כהן — 5, מנשה כהן — 5, ג'אנו — 6, בכור — 6; נוימן — 5, לוריא — 6, מלמיליאן — 5; בר־יעקב — 6, ישי — 4, אביטן — 5.

בזכות הצמד של אלברט

מכבי יפו — הפועל כפ"ס 2—1 (0—1)

מאת איתן אורטסמן

אם קבוצת מכבי יפו אכן לא תרד לליגה א', יהיה זה במידה רבה בזכות צמד שעריו של שחקנה אלברט לוי, בחור בן 22, אשר מימש אתמול את חלום ה„בריחה" מן התחתית במשחק חוץ מול הפועל כפר־סבא, 2—1. המארחים שוב גרמו לעצמם ולאוהדיהם מפח נפש, דווקא לאחר הנצחון על שמשון תל־אביב בשבוע שעבר, ולפני ההתמודדות על גביע המדינה בשלב חצי הגמר, ביום רביעי.

רק מעטים מבין 3,000 הצופים העניקו למכבי יפו סיכוי כלשהו במהלך המחצית הראשונה. כפר־סבא לא הציגה אמנם משחק טכני כרשים ב־45 הדקות הראשונות, אבל לחימתה על כל כדור והרגת צנוחה של התקפת מכבי יפו, הסמיכו למקומיים כדי להכתיב את הקצב ולאיים על שערו של מרדכי מיכאלי.

משחלפו 20 דקות, הכפר־סבאי ישראל פוגל, בעט לפתע מ־30 מטר כדי לפצוע שער לקבוצתו, דומה היה כי מכבי יפו תשבע מרורים במגרש הכפר־סבאי. שכן, חולשתה של יפו התבטאה במערך ההגנה אבל בעיקר בשורות החלוצים, אשר חסרו שחקן בעל יכולת סיום בבעיטה לשער.

שחקני יפו הפריזו בהגבהות כדורים לרחבה, כיון שהבלמים רוני שניידר ויורם מור השתלטו בנקל על כדורי הגובה. גם השינויים בשורות יפו (דקה 28) — יצחק בלום החליף את דוד אלעזר — לא הועילו ושער כפר־סבא לא הועמד בסכנה ממשית. במשך כל המחצית אגנה לבעוט אפילו פעם אחת לעבר שערו של יעקב שוורץ.

במחצית הראשונה נישאה כפר־סבא על גלי ההתלהבות והרצון להוסיף למאזנה עוד נצחון ושחקני מכבי יפו היו מוכרחים להשקיע מאמצים רבים לאחר שכבר ידעו על נצחון של בני־יהודה תל־אביב. משום כך התנהל בראשונה לא הצליחו משה שוה משחק מהיר אם־כי לא מדוייק.

עם פתיחת המחצית השניה חלה תפנית קיצונית ביכולתן של שתי הקבוצות: כפר־סבא כבר היתה בטוחה בעצמה יותר על המידה ושחקניה לא השקיעו את המאמץ הדרוש כדי לשמור על יתרון זעיר של שער אחד; יפו הגבירה את לחימתה, ההגנה פעלה בזקות ולעתים יתר על המידה. בטחון עצמי מופרז, פיזור נפש מול עקשנות יפואית (מתוך חוסר ברירה) הפכו את המאבק במחצית השניה לשווה־כוחות.

יפו עדיין היתה רחוקה מהבקעת שער שיחזיר מכיוון שהשיגרתיות שלטה בפעולות החלוצים. כך התבזבזה לריק עבודתו הטובה של שחקן הקישור אברהם ארואטי אשר העביר כדורים טובים לעבר חלוצי החוד.

ישועתה של מכבי יפו לא באה ממשה אוהנה, שהבקיע את שני השערים לרשת כפר־סבא במחזור הרביעי וגרם להפסד ראשון לכפר־סבא, העונה. אתמול היה אוהנה רחוק מכושרו כמבקיע שערים.

את התפקיד של אוהנה נטל שחקן הקישור הבכיר אלברט לוי, אשר הדריש את מלאי התקוות של אוהדי יפו (59), כאשר בעט לקורה ולרשת לאחר מסירה של משה אוהנה.

כפר־סבא הבטוחה והגאה כבר החלה לחשוש מאובדן הנקודה השניה. אבנר גולסה החליף (61) את אורי סירי, וכפר־סבא חידשה את המתקפה על שערו של מיכאלי. אולם התקפת כפר־סבא מצאה את הגנת יפו מוכנה להדוף כל לחץ. די היה בשמירתו של שלמה ניניו על ישראל פוגל כדי להקהות את החוד המחץ של כפר־סבא.

כאשר העורף היפואי התגבר, הלכה בעקבותיה כל הקבוצה והיה זה ברור ליפו אותו לבניין הנצחון. מנגד, הקריסה הגנת כפר־סבא כאשר נדחקה כדי להשוות על אוהנה אך הוא הנפשק כהרגשה כהיר נוקף להעביר אלברט לוי בדקה ה־72. לוי שוב לא נכשל והבקיע את שערו השני בעונה זו — 2—1 למכבי — כדי שבני יפו יהיו שבעי נחת.

5

השערים למכבי יפו: אלברט לוי (59 ו־72). השער לכפר סבא: ישראל פוגל (20).

מגרש הפועל כפר־סבא. 3000 צופים. שופט: אברהם קליין. קוונים: מנגלר וגוי.

מכבי יפו: מיכאלי — 5; סדרינה — 5, ליאון — 6, ניניו — 5, אברהם לוי — 5; מרדכי חיים — 5, ארואטי — 6, אלברט לוי — 6; דוד אליעזר — (בלום — 5), אוהנה — 5, סדרי — 4.

הפועל כפר סבא: שוורץ — 5; דריקס — 5, מור — 5, שניידר — 5, בר־אריה — 5; אלמוג — 5, איינשטיין — 5, מרצ'ינסקי — 5; אביבדורוב — 4, פוגל — 5, סירי — 4 (גולסה).

מעריב לספורטאים

ליגה לאומית

הסגנות קורצת להפועל חיפה

הפועל חיפה — הכח ר"ג 2—0 (1—0)

מאת אשר ציגמון

הסגנות — אשר בכוחה להעניק אולי לקבוצה ישראלית זכות „ההשתתפות" ליטול חלק הקיץ, במשחקי „אינטרטוטו" האירופיים — קורצת כנראה היטב לאנגלנדר וחבריו לקבוצת הפועל חיפה. זאת בכל אם ניתן להסיק מהתנופה המחודשת של הקבוצה במחזורים האחרונים, אשר הניבה שלושה נצחונות רצופים, כמו באותה תוצאה „הלקה" של 2—0 על בית"ר ת"א, מכבי פ"ת, ואתמול גם מול יריב עיקש ולוחם כהכח־מכבי ר"ג אשר נאלץ גם הוא להיכנע מול שאפתנותם הרבה של החיפנים.

נראה, כי לפגרת הגביע, היה חלק בלתי מבוטל ברוח המחודשת, שהחלה נושבת בחוזקה במפרשי הקבוצה החיפנית. נישולה של מחזיקת הגביע, עוד בסיבוב הראשון של המשחקים איפשרה לבחוריו של יעקב גרונדמן לנוח מעט ממאבקי הליגה ולהכנס לשלב האחרון במלוא הכושר.

ואמנם „הרעב לכדור", הרצון הנז למחוק את זכר הכשלונות האחרונים, אשר הרחיקו את החיפנים מהמירוץ על הכתר, ניכרים היטב במשחקיה האחרונים.

את השיפור הבולט ביותר ביצעה החוליה האחורית של הקבוצה, אשר נודעה בעבר ביציבותה, ובשבועות שלפני משחקי הגביע גילתה ריפיון מדאיג שבא לשיאו בתבוסה מול שמשון (0—5).

אתמול היקשו הלך וחבריו על „חייזבי" של יהודה שהרבני וצבי פרקש המסוכנים, כל אימת שאלו ניסו לאיים על שערו של בניש הציב. ואילו המבנן מאיר אילוז, אשר נהנה ממשחקו המאופק של משה יוזאל, סייע לאורך כל דקות המשחק להתקפת קבוצתו, והיה לשחקן הבולט ביותר במגרש.

אל חוליית הקישור חזר אתמול שוב יצחק אנגלנדר „קפטן" הקבוצה, אשר ידע יחד עם גינדין להעתיק את כובד המשחק אל רחבת הכוח.

משנוכח במהלך המחצית השניה, המאמן יעקב גרונדמן, כי קבוצתו מאבדת את השליטה על מרכז השדה (בשל נסיגתו של גינדין להגנה, וחולשתו של ישראילוביץ) — הכניס למערכה את הכשרון המבטיח ויקטור בוני, שהכניס תנופה מחודשת בשורות קבוצתו, ואף „בישל" את השער השני.

חרף העובדה כי כבשה צמד שערים, לא הבריקה התקפת חיפה השבת (ממנה נעדר בני אלון הפצוע). בשל חוסר התיאום שגילו ביניהם בליטי ובנדס, חוליית המחץ של הקבוצה.

עובדה זו הקלה במעט על הגנתה הגבוהה של הכוח, אשר לא היתה בשיאה, ובשל כך ידעו החיפנים פעמיים לנצל חוסר ערנותה להבקעת שערים.

קשרי הכוח, יעקב קרקו וחיים יחיאל, היגם הגנתיים באופיים, ומשנדרשו לסייע לאשר מסינג התרון, בהופעת חלוצי קבוצתם לעבר רחבת מארחיהם, לא יכלו לתרום לכך רבות.

בשל עובדה זו, נותרו יהודה שהרבני — המסוכן בחלוצי הכוח — וצבי פרקש אשר היה עצבני יתר המידה, ללא תמיכה מספקת וכל נסיונותיהם להבקיע סוכלו בהחלטיות על ידי החיפנים.

חיפה פתחה בתנופה, וכבר בדקה ה־18 ראתה ברכה לעמלה: היה זה דב ביבר, אשר ביצע מספר גיחות לרחבה בפתיחות, שהגביה מדויק להתנהל, בליטי וניסה להמשיך לעבר הכוח, אולם זה נהדף לעבר של אלי לחנטל, שמהאוזן בעוצמה המשיכו פנימה, לחיפה, ושער רביעי הע לקשר הבינלאומי.

יתרונם זה, הביא לרוב קבוצתו, מסוים בשורות החיפנים. כדורגלני הכוח איזנו את הכוחות, ואף היו קרובים לשוויון.

ויקטור בוני הסוי, שני כוכבי שעה מן הסיום, שהביא לתנופה המחודשת קבוצתו, ודאג להרגיע אוהדיו:

השופט התקיף והנוקשה, יצחק בר־יצחק, קלט את העבירה של שאול כהן, בלם הכוח על אחת מהתלטותיו, ופסק בעיטת עונשין לזכות החיפנים ממרחק 18 מטרים. אנגלנדר הגביה את הכדור לעבר בוני, זה הקשיתו היטב רחבת ה־5 של הכוח, ניסה והלך לכבוש בשניה את שער האורחים. הוא הזה את הכדור, שנהדף לעבר של גבי בליטי, אשר נכשל, ומקרוב דחקו פנימה — 2—0 לחיפה.

6

השערים להפועל חיפה: אלי לחנטל (18) גבי בליטי (68).

איצטדיון הפועל בקרית חיים. 3500 צופים. שופט: יצחק בר־יצחק. קוונים: עובדיה בר־יצחק, יהושע לויה.

הפועל חיפה: בניש — 6; י. דוד — 6, א. כהן — 6; הלך — 6, אילוז — 7; גינדין — 6, ישראילוביץ — 4, (בוני — 6) אנגלנדר — 6; לחנטל — 6, בנדס — 5; בליטי — 5.

הכח מכבי ר"ג: מא— 5; חקיקת — 5, כהן — 5, שרר — ; מולטרים — 5; י' קרקו — 4. ח. יחיאל — ; מסינג — 6; מ. יוזאל — 5, שהרבני — 6, פרקש — 5.

...ענות בליגה הלאומית

...ה לבני־יהודה

טניס • טניס שולחן • סקווש • גולף

DUNLOP

בחיר האלופים

כדורים, מחבטים, רשתות, כסויים וצרכי עזר

חוטי „דנלופ" עשויים מדורלסטקס אוריגינלי באיכות מעולה, להנאה במשחק ולאורך זמן.

שים לב והזהר מחקויים

YONEX — מחבטים וחוטים

בחירי שחקני ישראל משתמשים בהם.

לציבור במחירים ללא תקדים

מחבט אלומיניום 7500 — 330 ל"י. מחבט אלומיניום 4000 — לילדים ולמתחילים, 170 ל"י. שזור מחבט בחוטי YONEX דורלסטיק או ספירלה, רק 45 ל"י.

פרטים: פרסום אהרון, אחד העם 38, ק"ג, תל אביב, טלפון בבקר 615422, אחה"צ 983979.

1

מבצע ענק של „מעריב" ו„תדיראן"

פרסים לקוראים במיליון לירות

ראה עמוד 36

ההתאחדות לכדורגל בישראל

משחקי חצי גמר על גביע המדינה בכדורגל

שני המשחקים יתקיימו ביום רביעי 23.4.75 באיצטדיון ע"ש האחים „בלומפילד" ביפו

משחק ראשון בשעה 6.00 בערב

בית"ר ירושלים - הפועל חדרה

משחק שני

הפועל תל אביב - הפועל כפר סבא

כרטיסים בכל הסוכנויות, לחיילים כרטיסים מוזלים במשרד קצין העיר ת"א

בפ"ת לא היה מי שיעצור את רומנו

בית"ר ת"א — הפועל פ"ת 3—0 (1—0)

מאת **נפתלי ועירא**

כמו שני מתאבקים, המתגוששים על פי התהום, היו מודעות אתמול קבוצות הפועל פתח־תקוה ובית"ר תל־אביב, לתמורת מצבן במקרה של מעידה: גלישה תהיה לעבר התחתית הרוחתת. אולם בעוד שבית"ר תל־אביב שינסה מתניים, והמעילה שרירה כדי להיוותר איתנה במעלה ההר, הרי שפתח־תקוה גילתה רפיון תנמה, ואפסת כוחות עד שלבסוף „הושלכה" על ידי בית"ר תל־אביב (0—3) אל המקום ה־13 בטבלה הלאומית, עם יתרון מיזערי של שתי נקודות בלבד מהמקום ה־15!

קבלת הפנים הקיצבית „ליגה א', ליגה א'" שקידמה את שחקני פתח־תקוה בירידתם מהמגרש, עייפים וחרדים מבר־הדשא, לימדה שוב את השחקנים, כי „אכזר מכל הקהל".

אלה שצהלו „יש אליפות", בתום משחק הנצחון (3—0) על נתניה („...במחזור הראשון) וקשרו כתרים לאליליהם מוקדם מדי — לא יכלו להשלים עתה עם התצוגה הדלה, שהביאה במחזורי הבעילה את הקבוצה הפתח־תקואית אל סף תחתית הטבלה, עם כל המשתמע מכך.

מעגל הורגים צנוע, אם כי די „תוקפני", הקיף את שחקני בית"ר במבואות האיצטדיון הפתח־תקואי — רוחש תודת נצחון.

שחקני בית"ר לא ציפו למשחק ה„בר־מצוה" כדי לזכות בנצחון, ולמי שלא הבין: לאחר 11 משחקים ללא נצחון (האחרון שבהם הושג במחזור ה־15 על מכבי פתח־תקוה), הצליחו הבית"רים במשחקם ה־12 להשתחרר מסידרת ה„תיקו — ההפסדים", שרדפה אותם.

הניגוד הגדול שבין פוטנציאל השחקנים המעולה של הקבוצה הבית"רית, לבין רמת הישגיה הנמוכה, שוב הודגש, דוקא על רקע הנצחון ועורר את השאלה: האם טבעי הוא שעם שחקנים כמו רומנו, צוויג, ש. כהן, חסן, לב ואחרים — תשכון הקבוצה, העונה, בחלק התחתון של הטבלה, תחת אחר נצחון לרפואה והצפה להיחלצות מאי־בצימות?

התשובה טמונה כמובן, ברצונם של השחקנים, במצב רוחם וביכולתם. אתמול, למשל, בנה עליהם הרוח. מספר אחד של בית"ר הטוב בשדה כולו, היה משה רומנו. מספר מאמצים שלו בתחילת המשחק, הוכיחו כי יהיה הרבה „טראבלס" לטרבלסי, הצעיר הפתח תקואי שהוצב כשומר ראשו.

ואמנם, עם כל הרצון הטוב והיכולת הבלתי מבוטלת של ישראל טרבלסי — אי אפשר היה אתמול לשמור על „קישי".

19 דקות מפתיחת המשחק, פרץ הוא במרכז המגרש, הסיט את הכדור ימינה לצוויג ומיהר להתמקם במרכז, כדי לקלוט בחזרה את הכדור ולגנוב בעצמה פנימה, 1—0 לבית"ר תל־אביב — שער שספק אם היה ניתן לעצירה אפילו היה יצחק ויסוקר, השוער הלאומי ניצב בשער (נעדר מחמת פציעה), ולא שוער המלואים הפתח־תקואי, שאול נחום.

שערו של רומנו גזר על הפתח־תקואים לנסות ולהשיג הכרעה, ואם עד עתה שטף המשחק לשני הכיוונים, הרי שהתנועה החד־סיטרית שהולה לביזיון שער של שמואל דוד — הבלימה הגבוהה הבית"רית צפופה, קשתה ההדרקה, שלא איפשרה לחלוצי פתח־תקוה לבעוט ולו גם בעיטה אחת רצינית, שתהווה סכנה לשער.

שתי דקות לאחר ההפסקה, הוכשר רומנו בפיצתומה של פריצתו לשער פתח־תקוה. עמוס חסן בעט כדור עונשין מ־22 מטרים, שמצא דרכו לשער מבעד לפירצה ב„חומת האדם" של פתח־תקוה, ומאוחר יותר הניף ידו כובש, כי שהוא נתן שהות לצלמי הטלוויזיה, להנציחו ב„פוזה" בלתי מקובלת שכזו.

חסן ידע שהמשחק „גמור", עם 2—0 לטובתנו, קשה היה להאמין, כי פתח־תקוה „תחליף את עורה". עדות לחוסר רצינות כוונותיו של ברגו קופמן, מאמן הפתח־תקואים, היתה החלפתו של רמלר (חלוץ) ביחזקאל סאלם. האם התכוון קופמן לחזק את ההגנה, שעה שקבוצתו „חייבת" להשאר בתמונה ועליה לנסות ולהשיג שערים?! —

היוזמה הבית"רית היתה מעתה לעבודה נחרצת. אמנם בוריס גורמן החמיץ את ההזדמנות הפתח־תקואית הנדירה (60) כאשר גנב ממטרים ספורים את הכדור מעל למשקוף, אלא שכל מי שעינים בראשו, חזה את מפלת הפתח תקואים הצפויה. הדקה ה־82 הביאה לשער השלישי: שמעון כהן חלף על פני „ששי" צ'ייצור. ובבעיטה „בריאה" שלח כדור שלישי לפינת השער הגבוהה של פתח־תקוה — 3—0 לבית"ר תל־אביב.

6

השערים לבית"ר ת"א: משה רומנו (19), עמוס חסן (47), שמעון כהן (82).
איצטדיון הפועל בפתח תקוה. 3500 צופים. שופט: יוסף פינקלשטיין.
בית"ר ת"א: ש. דוד — 5; דהאן — 5, לב — 6, גרשוביץ — הורחק, הוסרר — 5; ש. כהן — 6, (פרל), שמש — 5, חסן — 5; י. אברהם — 5, רומנו — 7, צוויג — 5.
הפועל פ"ת: ש. נחום — 4; אביצור — 5, א. סאלם — 4, רוזאסל — 5, חביה — 4; מרמן — 4, שווייצר — 5, טרבלסי — 5; צלניקר — 4, רמלר — 4 (י. סאלם), רובינשטיין — 4 (כליפה — 4).

● כך חדר פנימה הכדור שבעט אתמול שמעון כהן, חלוץ בית"ר ת"א, שהשלים נצחון תל־אביבי „חלק" על הפועל פ"ת. (צילם: א. זיסקינד)

טבלת ההגינות בליגה הלאומית

	משחקים	„כרטיס אדום" מספר הרחקות	„כרטיס אדום" נקודות	„כרטיס צהוב" מספר אזהרות	„כרטיס צהוב" נקודות	סה"כ נקודות שליליות
(6) מכבי תל־אביב	27	—	—	9	27	27
(8) הפועל כפר־סבא	27	—	—	10	30	30
(13) בית"ר ירושלים	27	1	10	12	36	46
(2) מכבי נתניה	27	—	—	17	51	51
(4) הפועל ירושלים	27	1	10	15	45	55
(3) הפועל חיפה	27	2	20	12	36	56
(14) בני־יהודה	27	—	—	19	57	57
(1) הפועל באר־שבע	27	2	20	15	45	65
(5) שמשון תל־אביב	27	1	10	19	57	67
(10) מכבי יפו	27	2	20	17	51	71
(16) מכבי פתח־תקוה	27	1	10	21	63	73
(12) הפועל פתח־תקוה	27	4	40	14	42	82
(9) בית"ר תל־אביב	27	2	20	21	63	83
(7) הפועל חדרה	27	3	30	18	54	84
(11) הכח־מכבי רמת־גן	27	4	40	24	72	112
(15) הפועל תל־אביב	27	2	20	31	93	113

המספרים בסוגריים — הדירוג בטבלת הליגה.
„כרטיס אדום" (הרחקה) — 10 נקודות; „צהוב" (אזהרה) — 3 נקודות.

השער השני שכבש אתמול יעקב שרעבי, חלוץ בני־יהודה (שני משמאל) במשחק הנצחון של קבוצתו על היורדת לליגה א', מכבי פ"ת. (צילם: א. קוסין)

שלישיה לבני־יהודה

בני־יהודה — מכבי פ"ת 3—1 (1—1)

מאת **אלכס פרלסמן**

...מנת הסדרן של הפועל תל־אביב פקחו עין, ...משחק בין מכבי פתח־תקוה לבני־יהודה, כש־...תה 1—1, על המשטח הצר שליד חדרי ההל־...שה, התרכזו שחקני פתח־תקוה. המדרגים ביקשו ...אורחים לא קרואים" להתקרב אל שחקני מכבי, ...שהמסבבים ישמרו על תוצאת התיקו ואולי אף ...בני יהודה יסייעו להפועל ת"א במאבקה נגד הירידה.

...ם של הסדרנים הי־...ערת. איש לא ניגש ...י מכבי פתח־תקוה. ...לו להפסדה של מכ־...ם מבטחם ב־11 ה־...ם של בני־יהודה ש־...בור על היורדת ה־...ליגה א', מכבי פתח־

...ם היה לה על מה ... בני־יהודה, שבדקות ...מחצית הראשונה בי־...ת רגל חולשה מד־... התאוששו, „שטפו" ...הדשא והקיצונים יעקב ...ואלון צוברי, אף כב־... שערים וזכו את ... בנצחון בן שלושה ...(3—1), לראשונה ה־

...ז בני־יהודה שוב הו־...מול, כי ביכולתה ל־משחק שוטף ושובה ...גוהל בתבונה על ידי ...מרכז השדה — ה־...משה עזורי והצעיר ...', הם הילקו בבורה ...את. פרקי הזמן של ...הם — ועזורי עשה ...מחצית הראשונה כש־...קשות רבות ובעצם שוב ...עבר שער פ"ת ואילו ...ניהל את המשחק במחצית השניה ושיגר כדורים מצוינים לחבריו.

עזורי ראה שכבר לפער לתו כבר בדקה השישית. אלון צוברי חלף על־פני ספיבק והחזיר אחורנית לקשר הוותיק; עזורי, מ־18 מטר אלכסונית לשער פתח־תקוה, כעם בחוזקה הכדור פגע בעמוד השער והדר פנימה. 1—0.

עליונותה של בני־יהודה נבנה גם מתולכת חולית הקישור של פ"ת. צבי אופנהים לא מצא את מקומו במגרש; הרצל שאול שמר על ממוצע נמוך ובאבי פרידמן, הצעיר הכשרוני בן ה־16, ניכרה ההתרגשות האימת הבמה במשחקו הראשון אל מול 20 אלף זוגות עינים.

אלא שפתח־תקוה בהנהגה במחצית הראשונה מתוליית התקפה פעלתנית שלמרות שסבלה מחוסר אספקת כדורים, ניסתה שוב ושוב לסכן את שער היריב. בדקה ה־21 אף הבקיע ויקטור ששון שער לאחר מסירה של מקמל, אלא שקו,מה להבקעה שריקתו של יאיר טילינגר ל„נבדל".

אך דקותיים אחר כך הושוותה פ"ת: ההתקפה התחילה בפריצה של המגן הנייד דוד ספיבק, שהורגה להגמר בחלוצים, אך הונח לא פעם את עמודו בנגבה. הכדור הגיע לויקטור ששון. הוא נבלם ליד קו הרוחב אך הצליח להשתלט על הכדור ולהוציא לאורי פלד זה בעט מקרוב פנימה. 1—1

נסיונות ההתקפה של פתח־תקוה נבלמו לא פעם על־ידי... משרוקית של אוהד אלמוני מן היציע, עד שהשופט יאיר טילינגר פנה לקצין המשטרה האחראי באיצטדיון ואמר לו כי יפסיק את המשחק אם יימשכו השריקות.

במחצית השניה נראתה במגרש קבוצה אחת בלבד — בני יהודה. רמי לוי ומשה עזורי עשו במגרש כרצונם והחלו להפעיל שוב ושוב את קיצוני הקבוצה. את ההצגה גנב אלון צוברי, שהיה מסוכן כל אימת שהכדור היה ברגליו. גם בקיטובים הולל מהומות במרכז, תוך שמירתו הצמודה של הצעיר מאיר חרמוש בהופעת בכורה לאומית, אך בעוכריו היו בעיטות החלשות לשער.

נסיגתה המתאומית של פתח־תקוה אימשרה גם למגיני בני־יהודה להתקדם לעבר קו האמצע וליצור לחץ רצוף על שער היריב. הגדיל לעשות המגן אריה סבדרוביץ, שעלה לכותרות בשבוע שעבר, בעקבות הבקעת שער הנצחון מול מכבי נתניה, ששיחק כאילו היה קיצוני. בדקה ה־3 פרץ סבדרוביץ ושלח כדור לרוחב השער ליעקב שרעבי (מעד) ובדקה ה־54 הוא מסר ליעקב שרעבי וזה משמונה מטרים, לא נכשל ומול לבקוביץ שיצא לקראתו קבע 2—1.

לא חלפו אלא שלוש דקות ובני־יהודה הגדילו את מאזן שערי הזכות שלהם: משה עזורי מסר לאלון צוברי המבריק, אלון התקדם מעט ומ־18 מטרים בעט ישירות לרשת. 3—1.

טעם מר הותירה החלפתו של רמי לוי בדני שרעבי, 8 דקות לפני הסיום. לוי הגיב בזעם על החילוף התמוה (דווקא בדקות שבהן גילה את יכולתו הטובה) ובסיום המשחק היה היחיד שלא הצטרף לשמחת חבריו בחדר ... על הנצחון, הרבי־...י בהציעות.

5

השערים לבני יהודה: משה עזורי (6), יעקב שרעבי (54), אלון צוברי (57). השער למכבי פתח־תקוה: אורי פלד (23).
איצטדיון „בלומפילד" ביפו. 17 אלף צופים. שופט: יאיר טילינגר.
בני יהודה: רודיק — 6; פוטשניק — 6, חנין — 6, פיסל — 5, סנדרוביץ — 6; סולרצ'יק — 5, (בועז סולמי — 4) עזורי — 6, לוי — 6 (דני שרעבי); יעקב שרעבי — 5, בקיטובים — 6, צוברי — 7.
מכבי פ"ת: לבקוביץ — 5; ספיבק — 5, פיינברג — 4, חרמוש — 4, ספקוימי — 4; ארפנהיים — 4, (יובל פרידמן — 4), שאול — 4; מקמל — 5 (מאיר מזרחי), פלד — 5, ששון — 5.

בית"ר ניצחה ב„דרבי" הירושלמי 2—1 את הפועל

מאת **אלכס פרלסמן**

קבוצת הנוער של בית"ר ירושלים זכתה אתמול בנצחון יוקרה, במשחק ה„דרבי" עם הפועל — 2—1.

אבי בן־אליהו הקנה יתרון להפועל במחצית הראשונה, אלא ששחקן בית"ר חנן אורלאי, השווה בפתיחת המחצית השנייה. אותו אורלאי שלא נכלל בהרכב הפותח עקב התחצפות, הביא את הנצחון לקבוצתו בבעיטת עונשין מ־11 מטר.

גם המובילה במחוז הדרום בליגה העילית, הפועל לוד, שמטה אתמול 2 נקודות ליגה שעלולות לחסור לה במרוץ לאליפות. את ההפתעה חוללה הפועל אשדוד שגברה על לוד 1—0 משער של אבי רון בבעיטת עונשין מ־11 מטר. באשדוד בלט השוער אמויאל.

ה„דרבי" של באר־שבע נסתיים בנצחונה של הפועל ה„שלושה" — הנמצאת בתהליך השתפרות והפכה שוב למועמדת לזכיה בבכורה — על מכבי באר־שבע 5—0.

ה„דרבי" השלישי אתמול היה ברחובות, ובו גברה מכבי שעריים על הפועל מרמורק 2—1.

לראשונה העונה זכו שתי הקבוצות מאשקלון בנצחונות באותה שבת. הגדילה לעשות מכבי אשקלון, הממוקמת במקום האחרון בטבלה, כשגברה על נוה־דוד רמלה 1—0. הפועל אשקלון ניצחה את הפועל דימונה 5—2.

והאלופה המיועדת של מחוז המרכז, גדנ"ע יהודה, ניצחה לאחר קרב מרתק את בית"ר תל־אביב 3—2.

הפועל קרית־אונו הגיעה לאיצטדיון ה„מכביה" באיחור של 25 דקות, כדי לפגוש את השופט העוזב את המגרש. האורחים ומארחיהם, שחקני מכבי ת"א, ניסו לשכנע את השופט לחזור ולשפוט — אך לשווא.

יתר התוצאות במחוז המרכז: הפועל חולון — הפועל ראשון־לציון 2—1; מכבי יפו — שמשון תל־אביב 2—0; בני־יהודה — הפועל תל־אביב 1—1; הפועל אור יהודה — מכבי רמת־עמידר 2—1.

המובילה במחוז השרון, מכבי נתניה, התאוששה מהפסדה בשבוע שעבר להפועל פתח־תקוה, וגברה על הפועל רעננה 2—0.

כשורה המעולה של הפועל פתח־תקוה, בתקופה האחרונה, בא לידי ביטוי במשחק־החוץ שבו ניצחה את הפועל כפר־סבא 5—1.

יתר התוצאות במחוז השרון: מכבי פתח־תקוה — הפועל הרצליה 1—1; בית"ר דב — הפועל גבעת חיים 2—1; בית"ר נתניה לא הופיעה למשחק החוץ עם הפועל רמת־גן.

הפועל כפר קרע הובילה 1—0 במשחקה הביתי עם מכבי חיפה משערו של סמיר אגבאריה, אך שיטרית, עידו דכליף ניפצו את תקוות מארחיהם. הפועל טבריה הפתיעה את הפועל צבי 2—0 מצמד שערים שהבקיע אמנון שושנה.

המשחק בין הפועל נהריה ומכבי צור־שלום הופסק במצב 3—0 לזכות נהריה, לאחר שהשופט הרחיק 2 שחקנים מצור שלום וחבריהם סרבו להשלים עם החלטתו והתנגדו סביבו דקות ארוכות.

בני נצרת גברה על הפועל קרית־חיים 3—2 והפועל צפת ניצחה בתוצאה זהה את הפועל קרית־אתא.

שבת ההכתרה של מחנה־יהודה

מאת **ע. יקותיאל**

בהקפה מסורתית, כשהם נושאים את דגל המדינה ולקול תשואות אוהדיהם, הוכתרו אתמול שחקני הפועל מחנה יהודה כאלופי מחוז צפון ב' מליגה ב', לאחר שגברו אתמול על מכבי „השרון" נתניה 4—0 משעריהם של גולדניק, רווגפלד בארון וישראל דוד.

על שמחת ההכתרה, העיבו תקריות חמורות שפקדו אתמול שלושה משחקים בליגה ב'. החמורה שבהן אירעה בנס ציונה, לשם הועתק משחק הדירוג בין מכבי קרית־גת להפועל אופקים.

בדקה ה־70 למשחק, הבקיע יוסי כהן, שחקן אופקים, שער יתרון לקבוצתו 2—1. בעוד השופט שמעון אוחנה — שאי לעבר מרכז המגרש — עמד עשר את השער — עשה דרכו ליד שחקני קרית־גת ובראשם מאמנם אבישי לוי, שדרש מהשופט כי יבטל את השער „אותו יבולע לו".

השופט פנה לסדרני ההתאחדות כדי שירחיקו את המאמן. זה היה האות: שחקני קרית־גת התנפלו על השופט ועל קוונו והחלו להכותם. אף חלקם של שחקני אופקים לא שפר, וארבעה מהם נפצעו ונלקחו לטיפול רפואי.

סדרני ההתאחדות הזעיקו את המשטרה, ובעזרתה נלקח השופט למשטרת ראשון, כדי שימסור, איבד השופט את הכרתו.

● צפון ב': הפועל מתנה־יהודה — מכבי „השרון" נתניה 4—0 (0—2); הפועל גבעת־חיים — מכבי פרדס־חנה 2—2 (1—0); הפועל קרית־ים — הפועל בית־אליעזר 2—2 (1—1); בית"ר „דבי" נתניה — בית"ר בנימינה 7—1 (1—4); הפועל בנימינה — מכבי זכרון־יעקב 4—3 (2—2); הפועל גבעת־אולגה — הפועל רעננה 3—0 (0—0); הפועל טייבה — הפועל עפולה 0—0; הפועל גבע־הכרמל — מכבי קרית־ביאליק 1—0 (0—0).

צפון ב'
(לאחר 27 מחזורים)

.1	מתנה־יהודה	20—86	46
.2	גבעת־חיים	29—68	38
.3	רעננה	31—53	33
.4	הפ. בנימינה	44—47	30
.5	מכ. זכרון	53—52	30
.6	ג. אולגה	43—47	29
.7	קרית־ים	45—75	28
.8	בית"ר „דבי"	45—50	26
.9	עפולה	55—36	25
.10	ב. אליינור	33—30	23
.11	ג. כרמל	66—38	23
.12	טייבה	[illegible]—27	[illegible]
.13	„השרון"	[illegible]	[illegible]
.14	ק. ביאליק	49—33	21
.15	פרדס־חנה	[illegible]	[illegible]
.16	ב. בנימינה	65—32	15

● צפון א': הפועל קרית־חיים — הפועל מגדל־העמק 2—3 (1—1); הפועל בית־שאן — הפועל חצור 4—0 (0—2); הפועל קרית־טבעון — הפועל מג'דל־כרום 1—1 (0—0); בית"ר קרית שמונה — מכבי חצור 2—1 (2—0); בית"ר נהריה — הפועל כפר־רופין / בקעת בית־שאן 1—0 (0—0); הפועל תל־חנן — בית"ר טבריה 1—0 (1—0); הפועל נצרת עילית — מכבי אחי"י נצרת 2—0 (1—0); הפועל אפיקים — מכבי טבריה לא נערך בגלל אי־הופעה.

צפון א'
(לאחר 27 מחזורים)

.1	תל־חנן	12—75	45
.2	נצרת עילית	23—62	42
.3	אפיקים	29—56	38
.4	ב. נהריה	37—53	37
.5	מגדל־העמק	42—54	35
.6	בית־שאן	40—54	29
.7	ב. טבריה	[illegible]—48	[illegible]
.8	מג'דל־כרום	48—36	22
.9	בית"ר קיש	[illegible]—41	[illegible]
.10	ב. רופין	40—39	21
.11	אחי"י נצרת	43—37	21
.12	ק. טבעון	61—47	21
.13	מכ. טבריה	51—30	21
.14	הפ. חצור	50—28	19
.15	קרית חיים	58—27	18
.16	מכ. חצור	49—18	16

● דרום א': מכבי „השקמה" ר"ג — מכבי חולון 5—0 (1—0); בית"ר לוד — הפועל כפר־שלם 1—1 (0—1); מכבי יהוד — הפועל ראש־העין 2—0 (0—0); הפועל „עליה" כפר־סבא — הפועל אור־יהודה 1—1 (1—1); בית"ר בת־ים — הפועל קרית־אונו 4—0 (2—0); הפועל גבעתיים — בית"ר ר"ג 1—0 (0—0); בית"ר הרצליה — הפועל כפר־קאסם 3—1 (1—0); הפועל „צפון" ת"א — בית"ר חולון 1—0 (0—0).

דרום א'
(לאחר 27 מחזורים)

.1	„השקמה"	21—60	42
.2	אור־יהודה	25—48	39
.3	„עליה" כפ"ס	28—48	38
.4	קרית־אונו	29—41	34
.5	ראש־העין	26—36	30
.6	כפר־שלם	37—36	30
.7	כפר־קאסם	36—37	27
.8	גבעתיים	27—29	25
.9	בית"ר לוד	34—28	24
—	ב. הרצליה	43—37	24
.11	בית"ר ר"ג	35—35	23
.12	בית"ר חולון	40—30	21
.13	ב. בת־ים	33—25	20
.14	„צפון"	41—25	20
.15	מכ. יהוד	53—27	20
.16	מכ. חולון	50—26	13

● דרום ב': מכבי רמלה — הפועל מרחבים 3—3 (2—0); הפועל קרית־גת — הפועל שיכון־המזרח 0—0; בית"ר באר־שבע — בית"ר אשדוד 1—1 (1—0); בית"ר אשקלון — הפועל אילת 3—1 (1—0); הפועל ירוחם — הפועל אשקלון 1—1 (1—1); הפועל קרית מלאכי — מכבי באר־שבע 3—3 (2—2); מכבי ירושלים — מכבי יבנה 1—0 (0—0); מכבי קרית־גת — הפועל אופקים הופסק בדקה ה־70, עקב תיגרה.

דרום ב'
(לאחר 27 מחזורים)

.1	ב. אשדוד	29—56	39
.2	מכ. יבנה	25—51	36
.3	בית"ר ב"ש	24—39	36
.4	הפ. אשקלון	24—51	35
.5	מרחבים	34—50	33
.6	מכבי ב"ש	31—36	30
.7	אילת	30—35	28
.8	הפ. ק. גת	36—29	27
.9	מכבי י"ם	50—41	25
.10	ב. אשקלון	53—38	24
.11	מכ. רמלה	43—31	23
.12	אופקים *	32—36	22
.13	מכ. ק. גת *	35—24	19
.14	שכ' המזרח	37—22	19
.15	ירוחם	52—31	18
.16	ק. מלאכי	58—23	14

* משחק חסר

מוסטנג

טילון חדש וספורטיבי
40 קי"מ לליטר
3,770 ל"י

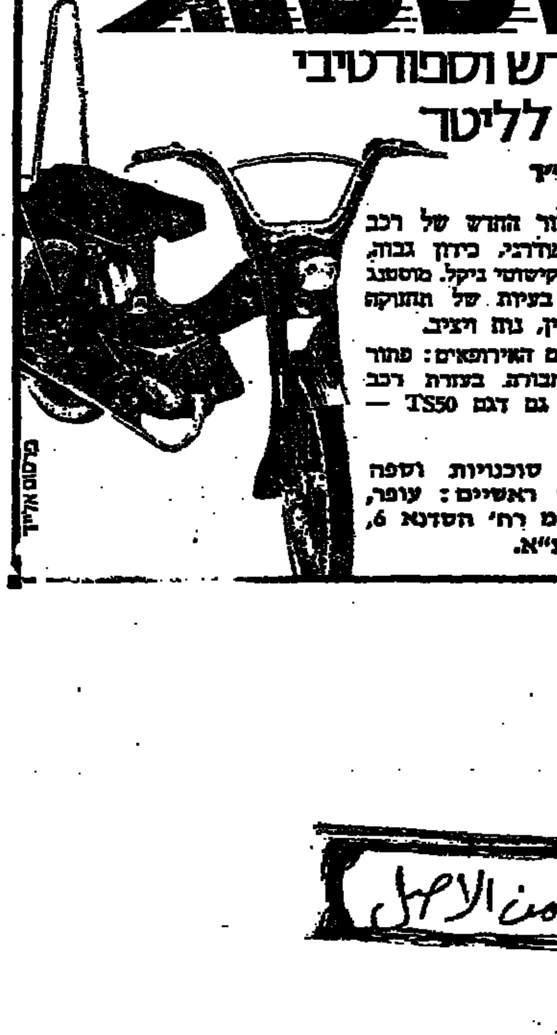

מוסטנג הוא הדור החדש של רכב טילון: עיצוב מודרני, כידון גבוה, משענת אחורית וקישוטי ניקל. מוסטנג — הרכב ללא בעיות של תחזוקה ושרות. יפה, אמין, נוח ויציב.

עשה כפי שעושים האירופאים: פתור את בעיית התחבורה בעזרת רכב טילון. לבחירתך: גם דגם TS50 — 3,570 ל"י.

המכירה בכל סוכנויות וספה בארץ. מפיצים ראשיים: עופר, חב' לרכב בע"מ רח' הסדנא 6, טל' 821865, ת"א.

הרשות לחינוך והכשרה ימיים
מודיעה על פתיחת

קורס לקציני מכונה

מתקבלים משוחררי צה"ל בעלי בריאות תקינה, בוגרי בתי"ס מקצועיים 4 שנתיים ותלת שנתיים (למעט חיכות), בעלי תעודה טובה במגמות המתכת. כן מתקבלים בוגרי בתי"ס תיכוניים ומסיימי כיתה י"א ותיכון שיוכשרו למקצועות המתכת לפני כניסתם לקורס.

למהנדסי מכונה והנדסאי מכונה מסלולים מקוצרים.

לפרטים נוספים פנה למשרדינו:
בתל־אביב: מגדל שלום רח' אחד־העם, קומה 28, בימי ב', בין השעות 9.00—13.00.
בחיפה: רחוב נתן (קייזרמן) 11, ליד כיכר פריז, בימים א'—ו' בשעות 8.00—14.00.
לנוחותך תוכל גם לשלוח הספח המצורף.

עכשיו יותר כדאי בצי הסוחר!
ההטבות ותנאי השכר עכשיו יותר משמעותיים:
בעת ההכשרה — כלכלה ומגורים ללא תשלום ובנוסף חודשי ...

היה קצין בצי הסוחר!

לכבוד הרשות לחינוך והכשרה ימיים — ת.ד. 1909 חיפה 31000
הנני מעונין בפרטים נוספים על קורס קציני המכונה.
שמי ______ כתובתי ______
השכלתי ______ גילי ______
תאריך ______ חתימה ______
מעריב אפריל

מאבק מרתק: 3 קבוצות עם 37 נקודות

הנצחון של מכבי רמת־עמידר על יהוד (1 – 0) העלה את הפועל ראשל"צ — לראש

מעריב לספורטאים — ליגה א'

ליגה א' דרום

דורגלנים על כר הדשא במגרש „קטמון" בירושלים, מול יציעים ריקים (עונש „ראדיוס" של עמידר, עקב התפרעות אוהדיה במשחק עם הפועל רמלה), היתה ברורה לכולם משמעות משחק זה: אולי כתר אליפות.

ואכן, שתי הקבוצות — עמידר, בראשותו של בלמיה המצויינים, אלי כהן ומשה רוזנר והקיצוני המהיר יוסי מזרחי; ויהוד, עם שלושת האחים ששון הנבחרים והחוזר המצטיין בוזגן — גילו אתמול משחק זהיר ביותר, שרק אותו שער מקרי המפתיע מנע את סיומו בתיקו אפס.

אולם, אם עד לדקה ה־62, בה הובקע שער־הנצחון, היה המשחק שקט יחסית, הרי שב־28 הדקות האחרונות עלה המתח ויחד עמו עלתה ההתרגשות של שחקני עמידר, המנסים זה עשר שנים להעפיל לליגה הלאומית. בזה אחר זה החמיץ שאול ששון (72, 72, 85, 87), שלמה חביב (65, 74, 89), הזדמנויות להבקעת שערים, בדקות בהן לא הירפו למעצה כדורגלני יהוד מרחבת שערים של המכבים.

שפט בתקיפות ובדייקנות צבי שריד, במשחק בו חזו כ־1000 צופים ש...הצטופפו על גגות הבתים, המקיפים את מגרש „קטמון", ועודדו ללא הרף את שחקני שתי הקבוצות, שלא הרגישו כמובן בחסרונו של הקהל ביציעים...

ליגה א' דרום (לאחר המחזור ה־27)

1.	הפ' ראשל"צ	28—55	37
2.	רמת עמידר	18—43	37
3.	הפועל יהוד	18—43	37
4.	הפועל בת־ים	29—40	35
5.	בית"ר רמלה	20—26	29
6.	דימונה	29—32	28
7.	באר־יעקב	39—33	28
8.	שעריים	51—49	27
9.	אשדוד	43—41	26
10.	הפועל לוד	41—34	26
11.	בית־שמש	36—31	25
12.	מרמורק	38—26	25
13.	הפועל חולון	30—29	23
14.	נס־ציונה	38—33	22
15.	הפועל רמלה	31—21	21
16.	בית"ר יפו	72—18	7

רמת־עמידר — הפועל יהוד 0—1

מאת גד ליאור

„עלה כוכבנו, הקרן הזאת שלנו" — נשמעו אתמול, בדקה ה־62 של המשחק המרכזי בליגה א', קריאות של שחקני־הספסל של מכבי רמת־עמידר. כששה רוזנר, בלמה הוותיק (28) של הקבוצה הרמת־גנית, עלה במקום ההחלפה במשחק לעזרת הגריב בהתקפה, ניתר גבוה מעל כל כדורגלני הפועל יהוד המשיך את כדור־הקרן של הגבוה, עמי פייקין, מגבוה אל בין הקורות 1—0 לעמידר!

שער יוצא־דופן זה, שהכריע אתמול את גורל משחק הצמרת החשוב בין הפועל יהוד למכבי רמת־עמידר, השווה את יחס־השערים ומספר הנקודות של שתי הקבוצות, והביא את המתח במאבק על „כרטיס" העליה הלאומי בחלק הדרומי של ליגה א' — לשיא חדש.

כאשר עלו אתמול 22 הכ־

מכבי רמת־עמידר: שריף; ברדה, רוזנר, א. כהן, עמיר; סימון (שרעבי), סיטיונסקי, י. מזרחי; פלג, פייקין (הגר), נחום.

הפועל יהוד: בוזגן; שלמה ששון, ויזן, א. כהן, שפיר; בלאיש (יחיא), י. ששון, זהבשי (גרגו); חביב, ליאון, שאול ששון.

● שערו הראשון של הרמת־גני יהושע דנישבסקי, במשחק עם הפועל צפת. (צילם: ע. סטופניצקי)

הפועל חולון — הפועל לוד 0—4

מאת אורי שמרק

שאלה אחת הידהדה אתמול במגרש בחולון: מדוע הפועל חולון בתחתית? כי משחקה הטוב ביותר העונה מוטטה הקבוצה את הפועל לוד (4—0) והוכיחה, כי אין זה מקומה הריאלי.

החולונים הציגו משחק שוטף ובהיר במיוחד במחצית השניה, ניצלו היטב את חולשתו של שוער לוד חזו ואת העובדה, כי יריבתם שיחקה עם 10 שחקנים במרבית שלבי המשחק לאחר הרחקתו של ויגדורוביץ.

שחקני הפועל לוד הציגו משחק לחימה, ניסו להפעיל את שיטת ה„בגדל" בקרבת מחצית המגרש — אך לא יותר מכך.

את השערים לחולון כבשו: יהושע אמריליו, יאיר פאור, אלכס שפרינגר ויעקב זיתוני (בבעיטת 11 מ').

בעקבות השער הראשון, שעורר ויכוחים — הורחק הלודאי ויגדורוביץ, לאחר שטילטל את השופט ג'ורג' אשקר.

הפועל חולון: דהה; שמש, שלומי, ליחוביץ (לבטאנו), רביזוה; בוטו, גירוני, שפרינגר; אמריליו, זיתוני, שם־טוב (פאור).

הפועל לוד: חזו; צדרי, ת. לוי, ש. לוי, בנרים; ביטה־רוזה, רוסשטיין (כרשאלי); ויגדורוביץ, א. כהן, בן־שם־טוב, ה. לוי.

מכבי שעריים — נס־ציונה 1—3

מאת יואל רשף

„הבריחה מאימת התחתית" — מטרה זו עמדה אתמול לנגד עיני קבוצות מכבי שעריים ונס־ציונה והביאה למשחק ער ושאפתני, בו ניצחה הקבוצה שגילתה יכולת טובה יותר, מכבי שעריים, 3—1.

מכבי שעריים חייבת תודה על נצחונה לשחקנה הצעיר, דוד שוקרי, חייל בן 19, שריכז את משחק קבוצתו בתבונה וסייע להבקעת שניים משערי קבוצתו.

בדקה ה־27 מסר שוקרי קצרות ליוסי כהן, שבעט מ־25 מטר כדור אלכסוני, אשר הפתיע את שוער נס־ציונה והדר פנימה.

שעריים, שגילתה משחק מלוכד יותר, המשיכה לתקוף גם במחצית השניה ובדקה ה־47 היה זה שוב שוקרי שהגביה כדור אל סגל. האחרון נגח לעבר השער, שוער נס־ציונה שמטו את הכדור ומשה כהן שבא במרוצה, דחק את הכדור פנימה. בדקה ה־63 — 3—0 לשעריים. הפעם היה זה סגל שבעט פנימה כדור שנהדף על ידי הגג תגם ציונה.

שעריים היתה מוכנה להסתפק בזה אך גם ציונה לא נואשה, תקפה שוב ושוב ובדקה ה־72 צימק טגינה, כהן, ל־3—1. עבר שש דקות (78) ושריקת השופט לבעיטת עונשין מ־11 מטר, לאחר נגיעת יד של בלם שעריים קוטילו, הגלתה את תקוות נס ציונה. אולם השוער יעקב כהן, שהצטיין אתמול, הדף בזינוק מצויין את כדורו של אדירים ובהמשך שמר היטב על נצחון קבוצתו.

שפט היטב אורנה, לעיני 1000 צופים, באיצטדיון בנס־ציונה.

מכבי שעריים: יעקב כהן; מרבטני, קירם, להבי (קוטילו), כפריג; מרוזי, גוטמן, שוקרי; מ. כהן, י. כהן, סגל.

נס ציונה: ליברמן; רולי, כהן, תלם, מ. פרץ; אוחיון, אוזיה, פירוז (עוזר); שטיפפר, אופיר, גליוזה (ב. פרץ).

הפועל דימונה — הפועל רמלה 0—2

מאת דן אביטל

מהתמודדותה, לפני שבת, בין דימונה לרמלה, ניצחה דימונה 1—0 ושלחה את הרמלאים למבחנים. אתמול שוב גברה הפועל דימונה בביתה 2—0 והחמירה בכך את מצבה של יריבתה מרמלה.

דימונה גילתה אתמול משחק הקרבה, לשמחת הרמלאים שגילו חולשה רבה. במקום להתמסר למשחק כדורגל, העדיפו ויכוחים עם השופטים. הגנתם היתה חדירה ואיפשרה לדימונה לסכן רבות את שערו של אליאס. בדקה ה־23 זכתה דימונה בשער ראשון, כאשר בן־ציון הוציא כדור חוץ אל עודד אלבו שנגח לעברו של אביטן שהכניס בגביחה — לשער. הזדמנות זהה היתה לרמלה בדקה ה־38, אך שרעבי בעט מקרוב החוצה.

בדקה ה־47 פרץ קואראח משמאל, מסר לגבי פרץ שלו השער והבקיע את אליאס. אליאס, שוער רמלה, ניסה לערער על חוקיות השער אך השופט מצלית הוציא לעברו „כרטיס צהוב". כן המאמן הקבוצה והגבותו של השופט היתה: הרחקה מתחום המגרש.

1000 צופים נכחו במשחק בדימונה.

דימונה: שרעבי; זהותי, אביטן, בן־ציון, פרנסוס; כרמל, אסרף (אזרוניאוס); אלבנה, אביטן (2), אלבו פרץ.

רמלה: אליאס; קוזימי, מיאודה, אזמי, עכשו; קלודי, האן, פתאל; נטאקפו, שרעבי (ברישוי).

בית"ר רמלה — בית"ר יפו 0—2

קבוצת בית"ר רמלה לא התקשתה אתמול להבקיע שני שערים ולהוסיף למאזנה שתי נקודות — כשל הורדת לליגה ב', קבוצת בית"ר יפו (2—0).

המשחק לא התעלה לרמה נאותה, התנהל ברובו תוך לחץ רצוף במגע של הרמלאים, שחלוציהם לא השכילו לפרוץ את ההגנה הצפופה של האורחים. החלפתו של בר־סימון בסעדה, בדקה ה־60, הביא לשינוי — ותוך 15 דקות כבש סעדה שני שערים.

בדקה ה־63 הועבר הכדור לסעדה, שמ־18 מטר שלח לפינת השער הימנית הגבוהה. 15 דקות מאוחר יותר הוסיף סעדה שער שני בבעיטה מדויקת מ־14 מטר.

בדקה ה־80 הורחק חייק מבית"ר יפו על־ידי השופט בעוון ההתנצפות.

שפט אלימלך יעקב, לעיני 1000 צופים, באיצטדיון המקומי ברמלה.

בית"ר רמלה: תבפס; דוד יצחק (כדורי), פנגולד, כהן, יצחק אברהם; משהשוילי, עדרי; פולוציק, בוכה, מיראשווילי, בר־סימון (סעדה).

בית"ר יפו: גיורגי; עמר, חייק, אבנמי, סמו (בר־הרדש); בר־ציון, בר־דוד, כהן; כבר, אוסקס, דהאן.

הפועל אשדוד — הפועל בת־ים 1—4

מאת יהודה נחשון

במשחקה הטוב ביותר העונה ובזכות שלושה שערים של נסים רוזה הצעיר, הישג שנקבע פעם שניה תוך חודש ימים — גברה אתמול הפועל אשדוד בתחרות המבולה על הפועל בת־ים בעלת השאיפות להעפיל לליגה הלאומית בתוצאה 4—1!

בכך הבטיחה לעצמה הפועל אשדוד, כמעט בוודאות, את השתתפותה גם בעונה הבאה בליגה א'.

אשדוד פתחה בשער כבר בדקה ה־4: דלוטי בעט מן הקרן וצידקוני התיר מקרוב. בדקה ה־20 העלה רוזה ל־2—0.

בת־ים התעוררה ובדקה 38 בעט בודיאנו מקו ה־16 בעצמה — לרשת.

בדקה ה־84 השתלט רוזה על הכדור, פרץ לבדו והעלה את התוצאה ל־3—1. ודקותיים לסיום קבע אותו שחקן את התוצאה הסופית: 4—1 לאשדוד.

שפט שבטר לעיני 1000 צופים, באשדוד.

אשדוד: כהן; ששון, אבריאם, בלילה, פחימה; פרופי, צידקוני, הירשקוביץ; פרץ, רוזה, אלקריף.

בת־ים: ארביב; דניאל, בלרואה, אוזלאי, אלמוגליה; י. לוי, לסרי, א. לוי, ד. כליף, מזוזה, מ. כליף (בלד מגולה).

באר־יעקב — הפועל מרמורק 0—1

מאת ש. מרן

שבוע לאחר נצחונה על מכבי שעריים ניצחה אתמול הפועל באר־יעקב במגרשה את הקבוצה הרחובותית השניה, הפועל מרמורק 1—0 — והתרחקה מסכנת הנשירה לליגה ב'.

המשחק היה חלש, משעמם ועני באירועים. שער הנצחון לזכות הפועל באר־יעקב הובקע 200 שניות לפני סיום המשחק. אליהו חסון הגביה כדור לעבר שער מרמורק והכדור פגע בידיו של משה רביזיה. מרדכי לוריאן ביצע כהלכה את בעיטת ה־11 מ' וקבע 1—0, ו„חיסל" את השמועות והדיבורים על תוצאה, שסוכמה כביכול מראש: 0—0...

שפט היטב ששת גרינברג לעיני כ־150 צופים.

באר־יעקב: דהאן; זהר (ב. לוי), אזולאי, גורין, י. הכהן; א. זיתון, א. חסון, פפרוביק, ברונב, לוריאן, דבח (ב. זיתון).

הפועל מרמורק: קריאף; שלומי, פוסק, רביזיה, י. לוי; מאשה, מנואה, ברעזי; ה. שיטבי (קרני), חייקה, חב.

הפועל ראשל"צ — בית־שמש 0—[illegible]

מאת שמואל מרן

קבוצת הפועל בית שמש באה אתמול לראשון לציון במטרה למחוק את „חרפת" הפסדה הגבוה 3— בסיבוב הראשון. והיא עמדה במשימתה, כמעט בתיקו־אפס מהמיא עם קבוצה, שעלתה — כפי שהסתבר אחר־כך — למקום הראשון בטבלה.

הפועל בית שמש נהנתה מ„יום שחור" שפקד את הפועל ראשון־לציון, שבין השאר אף החמיצה בעיטת [illegible]

ראשון לציון אמנם לחצה רוב הזמן על שער בית שמש, אלא שהלחץ היה „אוטם" בלבד.

בית־שמש שיחקה בשאפתנות רבה ובהתקפות פרצות ומהירות סיכנה את שער ראשון־לציון, הנכבה ממצבים של „מאה אחוז", מנעו את הנצחון. בדקה ה־6 היתה ראשון לציון קרובה להשגת שער: נחום יקו[illegible] והוכשל ברחבה על־ידי צורא לוי, אך את בעיטת ה־11 בא לידיו של השוער אבנר שוו. בדקה ה־90 בעט [illegible] אברמוב מחמישה מטרים ישר לידיו של שוער ראשון לציון.

שיפוטו של אברהם ישראלי היה תקיף ומדוייק. 500 צופים.

הפועל ראשון־לציון: ויימן; תוחר, בר־הרדש, ב. [illegible] מ. מורחי, מרואל, רבינוביץ, אברמוביץ, הלל, [illegible] (וייצמן, שמריה), יעקבי.

הפועל בית־שמש: שוו; סבאג, א. בן־שושן, [illegible] דהמרי, ר. בן־שיטריה, אללוף, י. קבלה, א. קבלה, [illegible] שבתה.

התחתית „בוערת": 10 קבוצות בסכנת ירידה

ליגה א' צפון

ליגה א' צפון (לאחר המחזור ה־27)

1.	מכבי חיפה	14—33	39
2.	הפועל עכו	21—41	35
3.	רמת־גן	27—41	31
4.	בית"ר נתניה	21—25	28
5.	הפועל נתניה	33—35	28
6.	מכבי הרצליה	32—29	28
7.	מכבי חדרה	31—31	26
8.	טבריה	23—21	26
9.	הפ' הרצליה	26—24	25
10.	נחליאל	31—26	25
11.	קרית אתא	29—17	24
12.	בני נצרת	32—29	24
13.	נהריה	23—17	24
14.	טירת הכרמל	29—23	23
15.	הפועל צפת	32—20	23
16.	קרית שמונה	37—29	23

מכבי חיפה — קרית־אתא 1—1

מאת אורי ירון

4 בלמים איישו אתמול לסירוגין את מרכז ההגנה של מכבי חיפה, אף יציאתו של הבלם הוותיק ישעיהו שחנה, שנפצע בדקה ה־55, גרמה במישרין להתפתחות המפנה בהמשך כולו — וסללה את הדרך לשער השוויון המפתיע של הפועל קרית אתא 1—1.

לאחר מחצית ראשונה חסרת אירועים נפל שער יתרון לחיפה — שתי דקות לאחר יציאתו של שחנה. ברגר הרים כדור עונשין מימין ואהלר, שהיה גרפה עד אז — נגח בעוצמה פנימה.

קרית אתא לא התיאשה ובאמור ניצלה היטב את חוסר היציבות של קו ההגנה של חיפה. 13 דקות לאחר השער הראשון נוצרה ערבוביה בתוך רחבת ה־16 של חיפה ואירידור פינקספלד בעט ללא הפרעה פנימה. 1—1.

בסיום המשחק נאלצה המשטרה לפזר בכוח צופים חיפנים נזעמים, שהאשימו את השופט אשכר אליאס בהתעלמות משתי הכשלות ברורות של כדורגלני חיפה בתוך הרחבה בשלבי הסיום.

3000 צופים צפו במשחק, שנערך באיצטדיון בחיפה.

מכבי חיפה: שחנה (בן אלמבה), שוהר (בורו), קרמר, עמרוני, גרשטנין, בללא, פרוהבה, שפרן, אמר.

קרית אתא: דינר; גואה, פיקו, אברג, אבו הצירה, ששון, דוידה, (עטמון), פינקספלד; רייס (גבון), דמרי, גולדשטיין.

בני־נצרת — טירת הכרמל 0—2

צעד חשוב עשתה אתמול קבוצת הפועל „בני נצרת" במאמציה להיחלץ מאימת הירידה לליגה ב'. תוך אובדן ביתיות ובמשחק ללא קהל באיצטדיון הפועל בחדרה — הצליחה לגמול להפועל טירת הכרמל בדיוק באותה תוצאה שהפסידה בסיבוב הראשון 2—0.

נצחונה של נצרת היה מוצדק בהחלט. אמנם, במחצית הראשונה התנהל במגרש משחק דל ושקול, כשהכדור נמצא מרבית הזמן במרכז השדה. אולם גם במחצית זו השכילה נצרת לנצל הזדמנות אחת — כדי לעלות ליתרון (דקה 35): קרים פרץ באגף השמאלי, הגביה למרכז, וחברו מגיד נגח היטב וקבע 1—0.

במחצית השניה עברה השליטה לחלוצי נצרת. אלה, בראשותו של מגיד המצוין ובעזרתם של קרים וקאיד — תקפו ללא הרף את שערו של יעקב הסיראי ובדקה ה־55 הוכרע המשחק: עטאם פרץ לכיוון שער טירת הכרמל ובהיותו כ־30 מטר מן השער מסר לחברו מגיד, שפרץ לצידו. זה בעט בחוזקה וכבש את שערו השני במשחק.

ויקטור נעמן בלט בשיפוטו המדויק ושלט היטב במשחק.

בני־נצרת: כעיד; אבו־שרה, מסיירה, מוסו, שחדה; בלאל, עטאם, קרים; ריאד, מגיד, קאיד.

טירת הכרמל: יעקב; זכריה, אוחנה, קרבאי, ארחיון; ליברמן, חצגה, מלכה; ששון, אלפסי, ללקין (אבוטבול).

מכבי חדרה — נחליאל 1—1

מאת יוסף לאופר

לא היה זה מפגש משחקי ה„דרבי" המלהיבים המש־[illegible] רדי ההתרגשות. לא היה זה גם „דרבי" שאפתני ומסעיר. היה זה מפגש הכל עד משחק ליגה דל־רמה, שהתוצאה התיקו 1—1 בו נפרדו מכבי חדרה והפועל נחליאל — סיפקה אותם בהחלט.

שכן, במגרשה של מכבי חדרה שיחקו שתי הקבוצות בצורה ברפית ובלתי מדוייקת, כשנקודת האור היחידה היתה ההגנות הזוהרות בה התנהל המשחק.

במחצית הראשונה היתה נחליאל נוחצת הגון, כשחלוציה מנצלים את חולשת הגנת המכבים ומגיעים למסגרת ההבקעה רבות. אלא שאלות רגלים לפני השער מנעה מהם פריצת שערו של אריה גפן המכבי.

דווקא מכבי היא שהבקיעה ראשונה (דקה 30): גמל מסוריה הגביה את הכדור מנקודת הקרן, הכדור נגע ביוסי אתרק מנחליאל — והדר פנימה.

שתי דקות לסיום המחצית הראשונה — נפל השוויון: שלמה בנימין, בלם נחליאל, הגביה כדור לכיוון שער מכבי. רותמים אריה קלט את הכדור בראשו ונגחו למשקוף השער. על הכדור החוזר השתלט הקיצוני המוסי צבי זוויגגיר וזה המשיך פנימה 1—1.

מכבי חדרה: גפן; קוזיקין, ברסה, יורב לוי, ראטמן, מסוריה, זאבנה, שורק; סבב, רובינשטיין, פרוזן.

נחליאל: שלום קרשה; דינהחולה, ליבוביץ, בנימין, יבורן, אברהם קרשה, יאיר לוי, אתרק; זוויקר, אריה מהוראי.

הפועל הרצליה — הפועל נתניה 1—2

מאת רפי שיף

קבוצת הפועל הרצליה, הנאבקת על המשך השתתפותה בליגה א', זכתה אתמול בשתי נקודות יקרות — שעה שניצחה במגרשה את קבוצת הפועל נתניה 2—1.

אף על פי כן מוזר היה לראות את הפועל הרצליה משחקת באדישות רבה כל כך. לעתים קשה היה להבחין מי היא הקבוצה — המועמדת לירידה.

הפועל נתניה שיחקה היטב עד הדקה ה־20, ובפרק זמן זה אף כבשה את שערה הראשון והיחיד במשחק. שמעיה, חלוץ נתניה, פרץ קדימה ומזווית קטנה בעט את הכדור שטוח והבקיע את שוער הרצליה.

שלוש דקות מאוחר יותר השוותה הרצליה את התוצאה. עשרב הגביה כדור־עונשין לזכות הרצליה, שירלובסקי נגח ויוזי סאלם סיים בנגיחה — לפינה.

בדקה ה־35 פרץ בצלאל לבקוב, העביר את הכדור למרכז הרחבה ותובל בעט מן האוויר וקבע 2—1 להפועל הרצליה.

שפט אלי בצראווי.

הפועל הרצליה: ויבוקר; עבדוי; סיידון, עקרב, בר־זכה, לבזואל, שירלובסקי, ביה; לבקוב, תובל, סאלם.

הפועל נתניה: ויינבר; גנייש, מוסלי, בליברג, בשן (קרמים); שלג, הכוהי, בנק, תשובה (פרנר), שמעיה, וילנר.

הפועל נהריה — בית"ר נתניה 0—2

מאת יוסף גרינות

צמד שערים שהבקיעו כדורגלני הפועל נהריה לרשת בית"ר נתניה העניקו להם נצחון 2—0 ושתי נקודות יקרות, במאבקיהם הנואשים לבריחה מהתחתית.

מול משחק פיזור של הביתריים, גילו שחקני נהריה משחק שאפתני עם יתרון ברור בשדה. הבולטים היו רוני שני ויוסף קומן.

נהריה השיגה יתרון כבר בדקה ה־9 כשקומן עלה לעזור לחלוצים וניצל אי־הבנה בין מגיני נתניה. בבעיטה עזה השכין את הכדור ברשת. 5 דקות מאוחר יותר התקרבו המארחים להגדלת יתרונם, אך לרמן, שוער נתניה, קלט כדור שנבעט מ„הנקודה הלבנה" על ידי הבקמי פרשוק.

פליישמן ביסס בדקה ה־70 את יתרון קבוצתו: סרוקה בעט בעצמה רבה, שוער נתניה הדף לרגליו של פליישמן שמקרוב דחק את הכדור לרשת.

שפט ניב, 1000 צופים בנהריה.

נהריה: נוברים; שמרה, בר־נוב, שני, קומן; סרוקה, מרמוק, ברינברג; יהוא, מאגמו (פליישמן), חורי.

בית"ר נתניה: לרמן; הרריש, אבריאל, י. זהיה, מאארות; הניגן, דנן, אשרף, פינפוסי, ברמי, כבבמבי.

הפועל עכו — מכבי הרצליה 1—3

מאת יעקב ויצמן

במשחק, שבו בולאו הציפיות הנופלות והמצבים הלך נכבד ביותר, כשדי השדה קבוצה מלהחזיק ברכן — גברה אתמול קבוצת הפועל עכו על קבוצת מכבי הרצליה 3—1.

לכאורה, ציפיתי למשחק שקט ואולי בסקרן, אך כבר בהתחלה הפך לנקמה הזריה, לאחר שהרצליה הפתיעה בדקה ה־20 את עכו בשער מרגלי שפיגלמן.

כשקרבו מחוגי השעון לסיום המחצית היתה הבקין, הבולט בקבוצתו, ובבעיטה מרחוק הרשתה ל־1—1.

עם פתיחת המחצית השניה יצאה הרצליה לסדרת התקפות, שלא נוצלו, ומן העבר השני השיגה עכו שער שני.

עם שער יתרון זה יצאו שחקני עכו להתקפות, שאחת מהן נוצלה על ידי העקבין להגדיל את התוצאה ל־3—1.

עד במחצית הראשונה נפצע בגביו שחקן הפועל עכו דולנבר והצר מפגיעת אב־ידי... אחר כאוהדי קב־[illegible]

שפט לוי, לעיני 1500 צופים במגרש הפועל עכו.

הפועל עכו: כהן; אלב־[illegible] ד. אדרעי, שייבאלי, בן־ציון אסייג, וצר (זערה), אדרעי; ישקרו, הגג (ב־יעקובוביץ).

מכבי הרצליה: לר[illegible]עים); מן, גנוס, במיטה; כהן; שפיגלמן, בבר־כהן; יקרו, דהן, פלייס.

קרית־שמונה — הפועל טבריה 0—3

מאת צבי רייכנבל

בגזרונה אתמול של קרית שמונה על שכנתה טבריה בשיעור 3—0 היה מקרי בלבד — אבל יש את שההרהוש על כר הדשא באיצטדיון העירוני קרית־שמונה. התוצאה הגבוהה־יחסית הושגה בעיקר בגלל שגיאות המגינים בשלבי הסיום של המשחק.

בדקה ה־44 חטף כהן כדור מלכו השדה והריץ עד לרחבת ה־16. בעיטתו מצאה את קנר, אשר הכניס את מהלכו של הכדור הטעה מהאוויר — לשער.

בדקה ה־70 בעט קנר לכיוון השער, הכדור נגע ברגל של אבי גוזלן העבריני והשופט הורה על בעיטה [illegible] מטר. לנגסר לא נכשל וקבע 2—0.

דקה 88: קנר הגיע במרוצה מן האגף ומהזווית הקבוע הבקיע את נקלבץ בשלישית.

שפט מרדכי שמיר, לעיני 1500 צופים, באיצטדיון בקרית־שמונה.

קרית שמונה: פלומבו; שרגא, להבי, אלגרבלי, מורק; קירוב (חיים שאול), פלג, אזהזוה, פחיבה, רהן; כהן, קנר.

טבריה: גלקבה; מעלם, אלגרם, גוזלן, חורי; אדרי, ישר אדרי, מורחי; גביל (אבי גוזלן), [illegible] מברכי, אשכנ[illegible].

הפועל רמת־גן — הפועל צפת 1—4

מאת רוי יקותיאל

יהושע („שוקי") דנישבסקי, כדורגלן הפועל רמת־גן, היה אתמול גיבור הנצחון של קבוצתו על הפועל צפת 4—1. דנישבסקי הבקיע שלושה שערים והיה השחקן הבולט בשדה.

שחקני הפועל רמת־גן, אשר נכשלו זה כבר במאבק לאליפות המחוז, הפתיעו אתמול בשאפתנותם הרבה ובמשחקם המהיר והתכליתי. שיתופם של מספר שחקני נוער בסגל, בורנשטיין וגבטיילר לא פגם במשחק הרמת־גני: השחקנים הצעירים השתלבו היטב במשחק.

מסכת השערים נפתחה בדקה ה־26, כשדנישבסקי בעט מ־16 מטרים לפינה וקבע 1—0 לרמת־גן. דקה לאחר פתיחת המחצית השניה הבקיע דנישבסקי שער נוסף. בדקות 59 ו־88 הוסיפו יוסי נעים ודנישבסקי שני שערים יופי, כשבעט מזווית קטנה כ־20 מטרים מהשער כדור חזק לפינה הנגדית — והבקיע בשנית את הרדי שוער צפת.

טאלקים כבש שער־כבוד לצפת בדקה ה־84, בבעיטת 11 מטר.

השופט בר־ניר שלף שני כרטיסים צהובים כלפי דני קופמן מרמת־גן בדקות 20 ו־85 למרות שלפי התקנה יכול השופט להוציא במשך המשחק כרטיס צהוב אחד בלבד לכל שחקן.

המשחק נערך בגבעתיים לעיני כ־300 צופים.

הפועל ר"ג: בוקסל; שפרן, זילקוטירסקי, חצי לוי (בורנשטיין), גבטיילר; דנישבסקי, קופמן, נעים; וילבר (צירניק), חיים, יעקובמן.

צפת: הרדי (פלומן); חורדיגמו, הרגיא, פרץ, לוי; ראפ, סויהה (חברו), מזאי, כמ, רמזי, אלקיים.

כדורעף

עין־המפרץ — אלופה

קבוצת הכדורעף של הפועל עין־המפרץ, הוכתרה אתמול רשמית כאלופה לעונת 1974/5 לאחר שניצחה את הפועל שריד 3—0. הקבוצה תשחק בעונה הקרובה בליגה א'.

היורדת השניה לליגת המשנה, הפועל געתון, גברה על הפועל כפר־אתא 3—0.

גם הקבוצה הותיקה של הפועל עין־שמר, נפרדת מן הליגה הלאומית, בניצחון 3—1 על הפועל הצור.

הפועל המנון, ניצחה את הפועל רמת־אביב 3—2.

איגוד הכדורסל מודיע

ביום ג', 22.4.1975, יתקיימו ב„היכל הספורט" ביד־אליהו

שני משחקי גמר גביע המדינה בכדורסל

בשעה 19.00

מכבי דרום / רמת־חן נגד מכבי תל־אביב (נשים)

בשעה 20.45

הפועל גבת־יגור נגד מכבי תל־אביב (גברים)

כרטיסים להשיג אצל „הדרך" אבן־גבירול 90 ת"א ובאזור המשרדים. בערב המשחקים — בקופות ההיכל.

מבצע ענק של „מעריב" ו„תדיראן"

פרסים לקוראים במיליון ל"י

פרטים מלאים היום בעמוד 36

ה אחת מפרי
„דרבי" והכ

רוטקס
מזמין אתכם להשתתף
בתחרות צבי[illegible]
גופיות
על מוצר אחר שת[illegible]
עליו תווית „רוטקס"

מעריב לספורטאים

כדורסל

נצחונות אימון לנבחרת ולמכבי ת"א

מאת מ. רוזנבלום

סגל נבחרת ישראל בכדורסל, שקיים בסוף השבוע מחנה־אימון נוסף במסגרת ההכנות לכינוס „הפועל" ול־אליפות אירופה — השלים פרק־אימונים זה במשחק עם הפועל גבת־יגור שנערך אמש בו־דאליהו המפתיים בנבחרת הסגל 117—98 (48—52).

משחק־האימון נמשך פעמיים חצי שעה, ללא הפסקה, הנב־חרת פתחה בהרכב שכלל את באני לייבוביץ, חנן קרן, ג'ק אייזנר, ברגו יבאי והאיוחר מר־זל. שני האורחים שולבו ב־המשך בהרכב קבוצתם — נגד הנבחרת...

קלעו לסגל הנבחרת: לה־בוביץ, ברון וקפלן 14 כל־אחד, אייזנר, קרן והומיאס 12 כל־אחד, ברקוביץ 10, שוורץ 8, ארואסטי 7, מרזל וקס 6 כל־אחד, יבאי ומוסקוביץ 2 כל־אחד.

לגבת־יגור, שהודרכה על־ידי יהושע רוזין (וראתה ב־משחק זה אימון טוב לקראת גמר הגביע, שייערך ביום ג') — קלעו: גבי טייכנר 39(1), יוני 24, בן־יהודה 13, הרדי 8, שיפמן 6, מרזל 4, כוצר 2.

נצחון למכבי ת"א

במשחק אימון נוסף גברה מכבי ת"א על סגל נבחרת העתודה 92—68 (34—48). ה־מכבים ראו בכך מבחן ל־קראת גמר הגביע.

קלעו למכבי ת"א: אבישר 16, מנקין 14, לויה 14, גוי־מרק 14, ארואסטי 12, תמיר 12, קורן 6, ברקוביץ 4. של־בחורי לא שיחק.

לעתודה: גריפין 26, צבי־כה 12, לנג 8, מוזס 8, בן־צבי 4, בלום 4, קמינסקי 2, בן־ארי 2.

איטליה תארח הגביע הבין־יבשתי

מורגיר הגביע הבין יבשתי בכדורסל ייערך בוארזה ובי־קאנטו, איטליה ב־13—17 ב־ספטמבר בהשתתפות מחזיקת גביע אירופה לאלופות „אי־גניס" וארזה; „פורסט קאנ־טו", שזכתה שלוש פעמים ב־גביע קוראץ', „ריאל מאד־ריד", שזכתה השנה „פיינ־ליסטית" בגמר האלופות וכן נציגות מארה"ב ומצפון אמ־ריקה.

קפלן יחמיץ את אליפות אירופה

נרשם במשרדי פיב"א כישראלי רק בנובמבר 72 ולפיכך יוכל להופיע במפעלים רשמיים החל בנובמבר השנה

סמיב קפלן, כדורסלן ה־נבחרת של הפועל רמת־גן, לא יוכל להופיע במדי נב־חרת ישראל באליפות איר־ופה הקרובה שתיפתח ב־7 ביוני ביוגוסלאביה.

זאת הבהיר ביום ו' מזכיל פיב"א, ד"ר ויליאם ג'ונס, ל־נציגי איגוד הכדורסל, היה עשהאל ברדור ויעקב שאל־תיאל, שנפגשו עמו לשיחה ב־מינכן.

ד"ר ג'ונס אמר כי קפלן, למרות שעלה לישראל ביוני 1972, נרשם במשרדי פיב"א רק בנובמבר של אותה שנה, ולפיכך יוכל להופיע במדי ה־נבחרת החל מנובמבר הקרוב, בתום שלוש שנים להרשמתו בפיב"א כשחקן ישראלי.

באשר לנושאים אחרים ה־קשורים בעמדה של ישראל בזירה האירופית, הבהיר ד"ר ג'ונס כי יילחם בכל הצעה — אם תועלה — בקונגרס פיב"א באלג'יר, ב־2 ביוני. ד"ר ג'ונס קיבל על עצמו לייצג את איגוד הכדורסל הישראלי במושב זה.

פיב"א תעשה מאמץ לשבץ את ישראל במשחקי גביע אי־רופה לאומות — אם ישתתפו במפעל 12 קבוצות, שיחולקו לשני בתים בני שש קבוצות כ"א.

נציגי ישראל עירערו על קיום אליפות אירופה לקדי־טים בלבנון, ב־1977, והמזכיל אמר כי „נותר זמן לבדוק את הענין לגופו בהתקרב המועד".

יעקובסון: מכבי ת"א הציעה שאאמן בה

שמואל יעקובסון, שאימן את קבוצת הכדורסל של מכבי ר־מת־גן, לא ימשיך בה עונה נוספת. אתמול מסר יעקובסון כי קבוצת מכבי תל־אביב, א־לופת ישראל, פנתה אליו ו־הציעה כי ישמש מאמן ראשי של קבוצות הנוער באגודה ו־עוזר למאמן, אם מכבי ת"א תעסיק מאמן אמריקני.

מנהל קבוצת מכבי תל־אביב, שמואל מחרובסקי, אמר אמש, בתשובה לשאלת כתב „מעריב לספורטאים": „פנינו לכמה מ־אמנים ויעקובסון היה ביניהם. עדיין לא נתקבלה שום החל־טה".

אמש נודע כי בהנ־יגוד ה־ציעה ליהושע רוזין, המאמן אותה עונה — להמשיך בתפ־קיד גם בעונה הבאה. רוזין טרם השיב תשובה סופית.

נדחו משחקי ההכרעה לקביעת אלופת הנוער

ועדת הליגה בכדורסל דוחתה את הראשון שבסד־רת משחקי הגמר לקביעת אלוף הליגה לנוער, בין מכבי ת"א להפועל ירושל־ים, שעמד להערך הערב במבין.

הדחיה באה לאחר שה־יועץ המשפטי של האיגוד המליץ לפני איגוד הכדורסל שלא להעמיד לדין את בי־ת"ר ת"א, שקבוצת הנוער שלה לא הופיעה למשחק עם מכבי ת"א. הביתריים, שנפ־געו מהחלטה קודמת שחיי־בה אותם להופיע למשחק חוזר עם המכבים (לאחר ש־האורחים לא הופיעו למש־חק במועד המקורי), הופיעו למגרש מכבי ת"א עם 4 שחקנים. בועדת המשמעת המציאה בית"ר אישור רפו־אי על מחלתם של מספר שחקנים.

ועדת המשמעת, בהרכב עוזר פקטור וחוקיה, לא רצתה לדון את הביתריים ל־הפסד ללא משחק ועל כן התירה את הדיון ואת ה־הועלה לידי איגוד הכדורסל. אם תוך שבוע לא יבטל אי־גוד הכדורסל את כתב האי־שום נגד הביתריים — יזכו המכבים בנצחון טכני (2—0) ובכך תיפתח לפניהם הדרך להתמודד עם הפועל ירושלים הפועל חיפה על התואר אר־צי.

ליגה אנגלית

אחר שיריבותיה למירוץ — הפסידו אתמול:

[...]ורדה אחת מפרידה [...]ן „דרבי" והכתר

[...]וטנהאם גברה על צ'לסי 2—0 בקרב תחתית, אשר ביציעים התחוללו התכתשויות המוניות

[...]ת „דרבי קאונטי" זקוקה עתה לנקודה ליגה אחת [...]מר תיקו יספיק לה, במשחקה האחרון העונה [...]רובה נגד „קרליילי", האחרונה בטבלה שכבר [...]ליגה הראשונה — כדי להבטיח את הכתרתה כ־[...]כדורגל של אנגליה לשנת 1975.

בעקבות תיקו־אפס [...]אתמול „דרבי" עם [...] לאחר ששתי יר־[...]דוך הגדול על ה־[...]ליברפול" ו„אברטון" אתמול.

[...]י, שגם היא המ־[...]ה רק כבעלת סי־[...]י לסכן עוד את [...]תרה של „דרבי", [...]מול ל„לידס" ר"ג, שהיא תגבר בארבע [...]רי „דרבי", אבל לשחק שני משחקי להשלים את תוכ־[...]

[...]של „לידס" על [...]— תרם בלי ס־[...]ת הדרך לפני „דר־[...]בכתר. תחילה נר־[...]„לידס" קלושים, [...]זקן הקישור הבינ־[...] ג'וני ג'יילס נפגע [...]ה בחזה, הוצא על [...] המגרש.

„איפסוויץ'" הוליכה ביתרון של שער מרגלי בריאן טלבוט, אבל טרוור צ'רי, ושחקן הר־כש החדש קרל הריס, שהח־ליף את הפצוע ג'יילס, הע־ניקו את הנצחון לאלופת אש־תקד.

שער של אלן פוטר, בדקה ה־38, העניק ל„מידלסברו" נצחון 1—0 על „ליברפול", ו־בכך חיסל סופית, את תקוות נציגת עירו של ה„חיפושיות" לזכות בתואר.

„אברטון" לעומתה, הוליכה ביתרון של שני שערים (מ־רגלי דיוויד סמאלמן וג'ארי ג'ונס) נגד „שפילד" והיה נר־אה כי היא בדרך לנצחון ב־רור. אבל לאחר ההפסקה, נכ־נסו האורחים לתלם והשיבו בשלושה שערים מכוונים של קיט אדי, בריאן דירדן וטוני קארי.

ובעוד העניינים בצמרת כבר מתבהרים, ובראזה אף מבתחי־רים סופית — עדיין להם מ־אד הקרב בתחתית.

„טוטנהאם" גברה ב„דרבי" הלונדוני המוצר של „צ'לסי" 2—0, משעריהם של סטיב פרימן, והסקוטי אלפי קה. ל־עיני 51 אלף צופים. 10 אל־פים נוספים, לא יכלו להכנס פנימה ושמעו את מהלך ה־משחק בשידור רדיו.

המשחק הזה בקרב תחתית בין אוהדי שתי הקבוצות, ש־נקלעו השנה לתחתית הטב־לה. מאות צעירים עטו ב־מהלומות ביציעים, אחר כך עברו להטלת פחיות בירה, מ־שניסו מאות להמלט מזירת ההתכתשות, ולמצוא מחסה על מגרש הדשא עצמו — החל שם הסיבוב השני.

„לוטון", ששיחקה משחק א־חד יותר מ„טוטנהאם" ו„צ'ל־סי" — הפתיעה את „בירמינ־גהם" 4—1, כאשר כוכב נב־חרת אוסטרליה בגביע העול־מי, אדריאן אלסטון, הבקיע שני שערים.

„קרליילי", שכבר הבטיחה את מקומה בליגה השניה גב־רה על ה„וולבס" 1—0, משער של ג'ייל מרטין. „קובנטרי" איבדה את מגינה כריס קט־לין, שבע דקות מן הסיום, אבל ניצחה 2—1 את פיינ־ליסטית הגביע, „ווסטהאם".

שערים מרגלי קולין בל וד־דניס טיארט, הבטיחו ל„מנצ'סטר־סיטי" נצחון 2—0 על „ברנלי". ואילו „קווינס־פארק־ריינג'רס" ו„ארסנל" נפ־רדו ב־0—0. אותה תוצאה הושגה בין „סטוק" ו„ניוקאסל".

„מנצ'סטר יונייטד" הבטיחה את שובה לליגה הראשונה, אחרי שנת גלות בליגה הש־ניה, בעקבות תיקו 2—2 עם „נוטס־קאונטי", במשחק סוער שגלש בהתכתשות גדולה, ו־נסתיים במעצרים רבים במה־לך ההתמודדות ואחריה, כא־שר נשמעה שריקת הסיום, פרצו מאות צופים למגרש ו־ליציע הראשי, חיבלו במוש־בים, ניפצו ספסלים, שברו תאי זכוכית וניסרו את עמודי אחד השערים שבמגרש.

במשחקים אחרים בליגה ה־שניה: אסטון־וילה — בלק־פול 3—0; פולהאם — פורט־סמות 2—2; נוריץ' — נו־טינגהאם־פורסט 3—0; סנ־דרלנד — בריסטול סיטי 3—0.

(לאחר 41 משחקים)

1.	דרבי	49—67	52
2.	ליברפול	38—57	49
3.	אברטון	41—55	49
4.	איפסויץ (40)	42—61	48
5.	סטוק	48—64	48
6.	מידלסבר.	40—52	46
7.	שפי. יו. (39)	50—53	45
8.	לידס (40)	44—54	44
9.	ברנלי	67—68	44
10.	מנצ'ס. (40)	52—52	44
11.	ריינג'רס	51—53	42
12.	קובנטרי	60—51	39
13.	וולבס	53—56	38
14.	ווסטהם (40)	55—56	37
15.	ניוקסל (40)	69—55	37
16.	לסטר	56—46	36
17.	ארסנל (39)	45—45	35
18.	בירמינג. (40)	60—51	34
19.	טוטנהם (40)	60—48	32
20.	לוטון	64—46	32
21.	צ'לסי (40)	70—40	31
22.	קרליל	59—43	28

בורוסיה הפסידה להרטה 2—1

המוליכה בראש טבלת הלי־גה המערב־גרמנית בכדורגל, קבוצת „בורוסיה" מינשנגלד־בך הפסידה אתמול במחזור ה־28 ל„הרטה" ברלין, בברלין 2—1. „ביירן" מינכן לעומתה, ניצחה את „טניס־בורוסיה" ברלין 3—1, במשחק שבו חגג השוער ספ מאייר ממינכן את משחקו ה־300.

יתר התוצאות: פ.צ. קלן — בראונשוייג 1—2; דואיס־בורג — בוכום 2—1; שאלקה — ווּפּרטאל 1—0; המבורג — אסן 2—2; שטוטגארט — וורדר ברמן 2—3; אופנבך — איינטרכט פרנקפורט 2—2.

הצמרת: מינשנגלדבך 28, פ.צ. קלן 36, הרטה ברלין 36, אופנבך 35, המבורג 34, איינטרכט 33.

[...]טליה — [...]לין 0—0

[...] הכדורגל של אי־[...]לין נפרדו אתמול 0—0 במשחקן ב־„אומות" האירופי [...]רומא.

[...]זה היה המשחק ה־[...] איטליה בבית 5 ב־[...]רופי, בעוד שפולין [...]יקה לבנה פעמיים [...] ונפרדה בתיקו מ־[...] הפסידו ב־להולנד 1—3.

מאמן־שחקן גן־שמואל התעלה וקבוצתו עלתה ל„לאומית"

מאת אורי יורן

לאחר 11 שנה שבהן שיחקה בליגה הארצית, הבטי־חה בליל־שבת קבוצת הכדורסל של הפועל גן־שמואל את השתייכותה בעונה הבאה לליגה הלאומית, לאחר שניצחה את עין־חרוד־גבע 77—66.

עין חרוד/גבע הובילה ב־יתרון של שש נקודות (54־60) עד לדקה ה־35, ורק התעלות של רוני גבילין, המאמן־שח־קן של גן־שמואל, הביאה ל־קבוצה זו את הנצחון. בעין חרוד בלטו שלשת האחים לב.

יתר התוצאות בליגה האר־צית במחוז הצפון: הפועל נהריה יזרעאל 81—77; רמת הכובש — בית אלפא 82—64; שער הגולן — מעוז חיים 79—58; גבעת חיים — מכבי מוצקין 69—59; כפר ויתקין — טבעון 74—65.

● במחוז הדרום זכתה מכבי נתניה בנצחון חשוב כשגברה בביתה בקרב תחתית על ה־פועל גת 91—57. יוחנן רוידר קלע 34 נקודות לנתניה ואילו בגת, שהפסידה הרצופים ב־סיבוב השני הסבו אותה מ־קבוצת צמרת לקבוצה שהרב הירידה מתנופפת מעל צוארה, בלט הותיק עמיקם ברקוביץ — 24 נקודות.

הנאה גדולה הסבו שחקניה הצעירים של בית"ר תל־אביב שגברו במשחק־חוץ על מכבי דרום תל־אביב 61—52. גדעון לקס ושמואל יערי שיתקו את כוכבי מכבי דרום, צבי שרף ורוני בוסני ואילו צבי גרינ־ברג הצטיין בהתקפה — 20 נקודות.

ליגה ארצית

הפועל פתח־תקוה הביסה ב־ביתה את מכבי רחובות 103־67 שחקן נבחרת העתודה רוני לאנג קלע 36 נקודות לזכות פ"ת. הפועל אשקלון ניצחה בביתה את מכבי פ"ת 82—74. שיתופם של אפרים אטלס וערן עמית היה מעולה. עדי עמר־ברג קלע 25 נקודות לאשקלון ואשר שוורצמן הצטיין בפ"ת — 24 נקודות.

● בליגה הארצית בכדורסל מחוז הדרום תארח הערב ה־פועל אריה ת"א את אליצור פתח־תקוה.

אזולאי וסטקלוב אלופי „הפועל"

טניס־שולחן

יוסף אזולאי בן ה־17 וחצי ותלמה סטקלוב אם לשניים, שניהם מחולון, הוכתרו אמש כאלופי „ה־פועל" בטניס שולחן. אזו־לאי גבר בגמר ברתוק על דרור פרלאק בן ה־15 ו־חצי משער הנגב 3—1 (14—21, 21—15, 21—18, 21—18).

בגמר הנשים ניצחה סטק־לוב, בעבר אלופת ישראל, את רוזה זיכרמן מקרית־מלאכי 2—1 (21—7, 17—21, 25—23).

בחצי גמר הגברים ניצח אזולאי את שיפמן מפתח־תקוה 3—1 ופולאק גבר על זכריאס מחולון 3—1.

סטקלוב זיכתה לתואר גם תואר בזוגות מעורבים עם זכריאס לאחר נצחונם על אזו־לאי ופנינסון 2—0.

מכבי באר־שבע וסביון — יורדות

קבוצת הנשים של מכבי באר־שבע נפרדה בליל־שבת מהליגה הלאומית בכדורסל, לאחר שנוצחה בירו־שלים על ידי קבוצת הנשים של הפועל המקומית 37—40 (19—22).

שחקניות מכבי באר־שבע היו זקוקות לנצחון בהפרש ארבע נקודות, כדי להבטיח את הישארותן בליגה הלאומית — ואם היו מצליחות בכך הי־תה יורדת במקומן הפועל ירו־שלים.

האורחות, שביניהן כיכבה כהרגלה שרה עוריה (17 נק־דות) הוליכו בפתיחת המשחק 10—2, אך בהמשך התאוששו המארחות הפועל ירושלים, ב־ניצחונה של רחל בכר (15 נק־דות), עלתה ליתרון של שלש

נשים

נקודות ושמרה עליו עד ל־סיום.

במשחק זה ניהל את קבוצת הפועל ירושלים משה חביב, לאחר שבמשחקיה האחרונים היא שיחקה ללא יד־מכוונת. ביט האימון בקבוצה לא ע־במרוצה העונה נטלו את שר־תות מארבעה מאמנים: אלן פרידמן, כדק ראנד, בוב גאק ויאיר לירון.

אל קבוצת באר־שבע הצ־טרפה בירידה קבוצת סביון־בני יהודה, שנוצחה בליל ש־בת במגרש מכבי תל־אביב על ידי הקבוצה המקומית, סגנית האלופה, 41—80.

רונית גיל ניהל גוסטר בל־סו במכבי והאחיות דניה ושני כהן היטיבו לשחק בקבוצה האורחת.

את המקום השלישי בליגה תפסה הפועל חיפה שגברה ב־משחק חוץ על מכבי דרום/רמת־גן 67—64. נטע כנעני (25 נקודות) ומאשה לורנס (14 נקודות) הצטיינו בחיפה ואילו אפרת קפלן (22 נקו־דות) ואלה גיל (16 נקודות) — בלטו בין המכבניות.

המשחק בין הפועל מעגן־מיכאל הפועל קישון, שנועד להערך ביום חמישי, לא הת־קיים. שחקניות הקישון טענו, כי סברו שהמשחק יתקיים ב־יום ששי, ומשהגיעו בליל ש־בת למעגן־מיכאל — לא מצאו שם את הקבוצה היריבה...

טבלת הליגה הלאומית לנשים בכדורסל

1.	הפו' ת"א	879—1257	34
2.	מכ. ת"א	764—1031	33
3.	הפו' חיפה	926—1318	33
4.	אליו' ת"א	1028—1057	29
5.	מ. ד./ר"ג	963—1054	28
6.	מ. מיכאל•	976—948	25
7.	קישון•	984—804	21
8.	הפו' י-ם	972—761	21
9.	סביון	1182—753	20
10.	מ. ב"ש	1190—705	19

• משחק חסר.

כדורסל

הערב: שמינית גמר בגביע

משחקי שמינית הגמר ב־גביע הכדורסל ייערכו הערב: מכבי „ארזים" ר"ג תתמודד עם מחזיקת הגביע, הפועל הרצליה. האלופה, הפועל רחובות תארח את הפועל רע־נבה מליגה א'.

יתר המשחקים: הפועל ק־קישון — הפועל הדר־השרון; הפועל אזור — מכבי קרית־מוצקין; א.ס. סביון — אסא סביון; אסא ירושלים — הפועל כפר מנחם; מכבי „צפון" ת"א — הפועל רמת־גן; הפועל פ"ת — מכבי ראשון־לציון.

רחובות זכתה במגן ויינשטיין

קבוצת הכדורעף הפועל רחו־בות זכתה במגן וינשטיין ל־אחר שניצחה את אס"א ת"א 21—14 (10—5). בגמר טורניר וינשטיין המסורתי, שנערך ב־סוף השבוע ע"י מרכז אס"א.

במקום השלישי בטורניר ש־נערך באוניברסיטת ת"א, סיי־מה קבוצת הפועל אזור שגברה על מכבי רמת־גן 15—12.

באור־רשבסקי

בידור

לאן השבוע • לאן השבוע • לאן השבוע • לאן השבוע

התיאטרון הלאומי הבימה
המיטת המטריוט — הערב 20.4 • יום ד' 30.4
ממש צרור — הערב 20.4 • מוצ"ש 26.4
של קלות דעת — מחר 21.4 • יום ב' 22.4 • יום ד' 23.4 • יום ה' 24.4 • בביבורים: 25.4, 26.4

התיאטרון הקאמרי תל אביב
השחף — הצגה אחרונה בת"א הערב 20.4 ב־8.30
שלוש מסיבות — מחר 21.4 • מוצ"ש 26.4
בסוד הגברת הזקנה — מיסעות עירוני חיפה: 22.4, 23.4, 24.4 חיפה; יום א' 27.4 תל־אביב

התיאטרון העירוני חיפה
גן הדובדבנים — בל־אביב, אולם הקאמרי 22.4, 23.4, 24.4
הקוף — מוצ"ש 26.4 חיפה
הג'וקר — יום ב' 28.4 בית־רוטשילד
שיץ — הערב 20.4 ת"א בידור

פרסום בכהן

התיאטרון העירוני חיפה
הצגות בכורה

הקוף	במה 2 הג'וקר	במה 3 שרגא קטן
מאת הלל מיטלפונקט	מאת יהושע סובול	מאת הלל מיטלפונקט
במוי: אמנון מסקין	במוי: גולה צ'ילטון	במוי: עודד קוטלר; מוסיקה: שם־טוב לוי
מוצ"ש 26.4 חיפה	יום ב' 28.4 בית־רוטשילד	יום ב' 30.4 צה"ל
יום א' 27.4 חיפה	מוצ"ש 3.5 ת"א „בידור"	יום ה' 1.5 צה"ל
יום ב' 28.4 חיפה	יום ד' 7.5 בית־רוטשילד	יום ו' 2.5 ת"א „צוותא"
יום ג' 29.4 חיפה		

גן הדובדבנים — מאת אנטון צ'כוב; במוי: מייקל אלפרדס
3 הצגות בת"א באולם הקאמרי: יום ב' 22.4 • יום ד' 23.4 • יום ה' 24.4

במה 2 שיץ — מאת חנוך לוין והבמוי; מוסיקה: אלכס כגן
יום ב' 22.4 ת"א, בידור; יום ד' 23.4 חיפה, ביתנו; מוצ"ש 26.4 קרית־חיים; יום א' 27.4 ת"א, בידור

כרטיסים להשיג בחיפה: בקופת התיאטרון ובמשרדי הכרטיסים. בתל־אביב: ב„יוקי" וביתר המשרדים לקבוצות מאורגנות, רח' הירקנברג 14 ת"א, טלפון 221586

האנסמבל הקאמרי הישראלי
מנהל אמנותי: גארי ברתיני

קונצרט מיוחד

המנצח: **אורי סגל**
הסולנית: **אילנה ורד** — פסנתר

סטראווינסקי — קונצ'רטו ברה לכלי קשת
מוצארט — קונצ'רטו לפסנתר בלה מאז'ור ק. 488
גלברון — קונצ'רטינו להזמורת (ביצוע בכורה)
היידן — סימפוניה מס' 102 „השעון"

מוזיאון תל־אביב
אודיטוריום ע"ש ליאון ומטילדה רקנאטי
מוצ"ש 26.4 בשעה 8.30 בערב

כרטיסים: משרד „אוניין" דיזנגוף 118 תל־אביב ובערב הקונצרט בקופת מוזיאון תל־אביב
למנויים תלוש הנחה מס' 185

הפסטיבל הבינלאומי למופעי אמנות הזירה
לתושבי רחובות, ראשון־לציון, נס־ציונה, גדרה והסביבה!
70 משתתפים ממיטב אמני העולם!

הקרקס
ברחובות במגרש מכבי

5 ימים בלבד — אל תחמיצו את ההזדמנות לחזות במופע הנהדר
מהיום עד יום ה' 24.4 (כולל)
יום יום 2 הצגות ב־4.15 וב־8.00
כרטיסים: „לחמוד" ובקופות אצל המופע
גם למוסדות הרגבנים טל. המשרד 286208, 286218 ת"א
תושבי באר־שבע הכונו!

מלון תדמור הרצליה
מזמין אותך ביום שלישי 22.4.75
שעה 20.30
לארוחת ערב מיוחדת
בנוסח צרפת
SPECIAL DINNER FRENCH STYLE
המחיר — 35 ל"י כולל מסים
הזמנת מקומות מראש
מלון תדמור הרצליה טל: 03-938321

מסתורי האורגניזם
שבוע 9 אחרון
"תכלת" ת"א
„כרוז הפורנוגרפיה של שיטות המימשל"

הסינמטק הישראלי
היום בשעה 20.30
יתקיים בסינמטק:
סינמגזין מס' 3
(בשיתוף המכון הישראלי לקולנוע)
ערב עם: גאד מאמן, יצחק ישורון, דן וולמן, מלווה בהקרנת קטעים מסרטים.
הכניסה לחברי הסינמטק חפשית.

תיאטרון באר־שבע
השיבה
מאת הרולד פינטר
הערב 20.4 כל הכרטיסים נמכרו
מחר 21.4 • יום ב' 22.4
סדרה 7 • סדרה 8 בבית־העם ב־8.30

התזמורת הפילהרמונית הישראלית

קונצרט למנויים מס' 6
המנצח: **שארל דיטואה**
הסולנית: **קיונג והא צ'ונג,** כנור
חיפה, אודיטוריום חיפה, 8.30 בערב
הערב, יום א', 20.4.75 — סדרה 3
תכנית: היידן, סן סאנס, סטראווינסקי

קונצרט למנויים מס' 8
המנצח: **אנדרו דייוויס**
הסולן: **הנריק שרינג,** כינור
תל־אביב, היכל התרבות, 8.30 בערב
סדרה 1: יום ב' 22.4.75
סדרה 2: מוצ"ש 26.4.75
סדרה 3: יום ב' 28.4.75
סדרה 4: יום ג' 29.4.75
סדרה 5: יום ד' 30.4.75
ירושלים, בנייני האומה, 8.00 בערב
סדרה 1: יום ד' 23.4.75
תכנית: סוזה, בראהמס, ווהן וויליאמס

קונצרט למנויים מס' 4
מנצח: **אנדרו דייוויס**
הסולנים: **הנריק שרינג,** כינור; **חיים טאוב,** כינור
ירושלים, בנייני האומה, 8.00 בערב
סדרה 2: יום ה' 24.4.75
תכנית: ויוואלדי, שימאנובסקי, ווהן וויליאמס

סדרת מוסיקה ויוה
קונצרט למנויים מס' 2
ראנא קלמנציץ' ולהקתו
תל־אביב, היכל התרבות, 9.00 בערב, יום ה', 24.4.75
תכנית: קארמינה בוראנה של ימי הביניים

סדרת מוסיקה קלסית קלה
קונצרט למנויים מס' 4
המנצח: **אנדרו דייוויס**
הסולן: **הנריק שרינג,** כינור
תל־אביב, היכל התרבות, 8.30 בערב, יום א', 27.4.75
תכנית: מנדלסון, בטהובן, ווהן וויליאמס, בריטן

מסתורי האורגניזם
שבוע 9 ואחרון
תכלת ת"א
„סוציאליזם בלי דפיקות הוא משעמם"

CATLIN'S INDIAN GALLERY

תערוכה
של 33 ציורים ע"י ג'ורג' קטלין

מהאוסף הלאומי לאמנות יפה של המכון הסמיתסוניאן בוושינגטון. בין 1830 ל־1836 ביקר קטלין בשטחים בלתי נודעים ר צייר למעלה מ־500 יצירות, הרישום הראשון של האינדיאנים האמריקאים. הם הוצגו בחו"ל בלונדון ב־1839 ובלובר ב־1845.

21 באפריל עד 23 במאי
מרכז התרבות של ארה"ב
רח' הירקון 71, ת"א.
ימים ב', ג', ד', 18—10; יום ה', 22—10; יום ו' וערב חג 14—10

תקליטים
במבחר גדול
אצל פינצי ממריאו פספירום
בן יהודה 8 ת"א יותר זול

רשות השידור
הקלטה פומבית של תוכנית הרדיו
„בירה ומצב רוח"
הערב, יום ראשון, 20.4.75, בשעה 21.30, מועדון התיאטרון, רחוב מנדלי 7, תל־אביב.
בתכנית: —
✶ ראיון עם **הלל קוק** — בנושא: בעיות הזהות הישראלית
✶ האלוף (במיל.) **אברהם בוצר** — מנהל קו ציבור הנפש
ויגאל שחורי — חבר ועד העובדים
עימות בנושא: „מה קורה בציבור הנפש ?"
✶ פזמון השבוע מאת: — **יהושע סובול**
בביצוע: — **גליה ישי וטוביה צפיר**
✶ הזמרת **גליה עטרי**
✶ **אפי נצר** בשירה בציבור ולימוד שיר
✶ סקירת עתונות
✶ **איתן שפירא** ליד הפסנתר
✶ מנחה: **יעקב אגמון**
● כרטיסים: „הדרך" אבן גבירול 90, תל־אביב; ובקופת מועדון התיאטרון החל משעה 20.00.
התוכנית משודרת בכל יום ו' בגל ב' בין השעות 23.00—01.00.

אזרח, שלם את אגרת הרדיו והטלוויזיה

אמא, סבני לי את הגב...

רנאטו פוזטו פרנסואז פביאן
אופליה
per amore Ofelia
„כדאי לראות! הומור טוב, דמיון עשיר וסמון מבריק" איל ספמו
שבוע 3 „דקל" ת"א

ארועי השבוע במוזיאון ישראל ירושלים
שבוע העשור במוזיאון

יום ג' 22.4 אחה"צ 2.30	**בגן האמנות ע"ש בילי רוז** חנוכת פסל מרינו מריני (מתנת קרן קאמר) ופסל ארמן (מתנת משפחת ביירסדורף).
יום ג' 22.4 ב־6 ו־8.30 בערב	**מועדון לסרטים אמנותיים** — הארכיון הישראלי לסרטים מציג: „לידתה של אומה" (ארה"ב, 1915); בימוי: ד. וו. גריפית.
יום ג' 22.4 אחה"צ 4.30	**תחרות עפיפונים ארצית** — לציון עשור למוזיאון. ילדים ומבוגרים מוזמנים לתחרות ולהעפת עפיפונים בשטח מוזיאון ישראל. הכניסה — לעפיפונאים חינם. ההשתתפות — לעפיפונים מעבודה עצמית; הפרסים — לעפיפונים שיצטיינו במקוריות עיצובם וכושר העפתם. פרס ראשון: טיסה ירושלים־אילת־ירושלים (באדיבות חברת ארקיע); פרס שני: טיסה ירושלים־תל־אביב־ירושלים (באדיבות חברת ארקיע); פרס שלישי: 5 כרזות של המוזיאון לפי בחירה.

תערוכות
פתיחת תערוכת העשור המרכזית, ב־20.4, בשעה 8 בערב: מוצגים בהקשר — אמנות וארכיאולוגיה; אמנות ישראלית — 10 שנות רכישה מ־3 קרנות; ציור כדים יווניים — תרגיל הסתכלות; „בשנות ה־30" — תצלומים של נחום טים גידל; דירר, רמברנדט ואחרים; חיתוכי־עץ, פיתוחי־נחושת ותחריטים מעזבון צ'ארלס רוזנבלום, חלק א'; הנרי קארטייה־ברסון, תצלומים; מבשרה של התקופה — יצירות הגרפיות של גויא; „גרניקה" לפיקאסו — מחאה כנגד המלחמה; תלמידינו יוצרים — 1975; אוטו סרוימן — מעצב גרפי; גלוסקמאות ממערות קבורה יהודיות שנחשפו לאחרונה בירושלים (ברוקפלר).

מוצג החודש
שני אבזמים (כסף מוזהב) לתפורות פאר של נשים. הציור דיוקן יהודיה החובשת אבזם דומה. מוצגים מיוחדים ברוקפלר: טבעת זהב מן התקופה הביזנטית, חפירות הכותל ירושלים; סורג מבית־כנסת בטבריה, תקופת התלמוד (הביזנטית).

שעות ביקור
מוזיאון ישראל ורוקפלר: יום א', ב', ד', ה' 10 לפנה"צ — 5 אחה"צ; יום ג', 22.4 — עשור למוזיאון — חינם 10 לפנה"צ — 10 בערב; יום ו', שבת 10 לפנה"צ — 2 אחה"צ.
לרגל חגיגות העשור תהיה הספריה סגורה מ־21—23 באפריל.

התזמורת הפילהרמונית הישראלית

„קארמינה בוראנה של ימי הביניים"
שירים ונעימות־מחול מן המאה העשירית עד המאה החמש־עשרה
מנוגנים בכלים עתיקים אותנטיים
בביצוע
ראנא קלמנציץ' ולהקתו

תל־אביב, היכל התרבות, 9.00 בערב, קונצרט למנויים מס' 2 בסדרת „מוסיקה ויוה" — יום ה', 24.4.75.
חיפה, אודיטוריום חיפה, 8.30 בערב, קונצרט מיוחד — מוצאי־שבת, 26.4.75.
ירושלים, האודיטוריום ירושלים, 8.30 בערב, קונצרט מיוחד — יום ב', 28.4.75.

כרטיסים ניתן להשיג מהיום, יום א', 20.4.75:
תל־אביב, במשרדי התזמורת, היכל התרבות (כניסה רח' דיזנגוף) 10—1, 4—6; ובסוכנות „אוניין", דיזנגוף 118; ובערב הקונצרט בקופת ערב.
חיפה, במשרדי התזמורת, בית הקרנות, רח' הרצל 16. שעות 10—1, 4—6, ובסוכנות „גרבר", מרכז הכרמל.
בירושלים, במשרד „כהנא", כיכר ציון.
הנחה למנויי התזמורת לפי תלוש מס' 115.

ויצ"ו
אירועי השבוע

יום ראשון 20.4.75
כפר־שמואל — במועדון בתנו הורים ב־5 אחה"צ, הרצאת הפסיכולוג מר אהרון פסטרנק.
אור־עקיבא — במועדון ב־7 בערב, הרצאת ד"ר אבני על „מחלות ילדים".
שלומי — ב־5 אחה"צ הרצאת ד"ר שוקרי עטללה, על ההתפתחות של הילד.
רמת־אפעל — ב־8.30 בערב הרצאת מר יעקב אביגד בלווי שקופיות.
בת־ים — ב־8 בערב, הרצאת הפסיכולוג מר אהרן פסטרנק.
[illegible] — במעון ב', רח' האשל 13 בחוג הורים ב־8 בערב, הרצאת הפסיכולוג מר גולדשמידט.

יום שני 21.4.75
בת־ים עמידר — ב־8 בערב, הרצאת ד"ר בוימן על מחלות נשים.
כפר־הרא"ה — ב־8 בערב, הרצאה והדגמת סידור פרחים על ידי הגב' רבקה שלח.
שדה ורבורג — ב־8 בערב, הרצאת ד"ר אבני על מחלות תורשתיות.
הרצליה — בחוג נשים צעירות, ב־8 בערב, הרצאת הארכיטקט מר רוני יושע על „תרבות הדיור — את וביתך".
בית־נחמיה — ב־8 בערב, הרצאת ד"ר קליין על מחלות לב.
גבעתיים — ב־9 בערב, בבית הגב' כספי, הרצאה על הנושא: „הזכרון של הבן־אדם — היסוד הכימי והפיזיאולוגי".

יום שלישי 22.4.75
גבעת־אולגה — במועדון, ב־4 אחה"צ, הצגת אופנה.
תל־ברוך — בחוג 60+ בשעה 4 אחה"צ, הרצאת מר יעקב אביגד בידיעת הארץ, בלווי שקופיות.
תלפיות־מזרח — ב־8 בערב, הרצאת הארכיטקט רוני יושע על „תרבות הדיור — את וביתך".
טבעת־יזהל (חולון) — ב־8 בערב, הרצאת הפסיכולוג מר אהרון פסטרנק.
אפיקים — ב־7.45 בערב, במועדון, רח' אלי כהן פינת רח' גולומב, הרצאת הכלכלן יגאל קמחי על „תקציב המשפחה העירונית".
אזור — ב־8.15 בערב, הרצאת מר יעקב אביגד בידיעת הארץ, בלווי שקופיות.
יבנה־חולות — ב־7 בערב, הרצאת רופא.
חולון — בחוג הורים, ב־8 בערב, הרצאת הפסיכולוגית הגב' מרים גלעד.
קרית־מלאכי — ב־7.30 בערב, בחוג הורים, הרצאת ד"ר קלמן.

יום רביעי 23.4.75
אחיהוד — במועדון, ב־8 בערב, הרצאת הפסיכולוג מר אהרון פסטרנק.
פרדס־חנה — ב־4 אחה"צ, תצוגת אופנה.
מכמורת־אילון — ב־6 בערב — מועדון הפרש הטוב.

יום חמישי 24.4.75
רמת־אפעל — בבית הגב' דינה תמיר, תצוגת אופנה.

ויצו רמת־גן
רח' נתן 16, טל: 723037
יום ב' 21.4
4—6 — קבלת עולים
יום ג' 22.4
9.00 בבוקר — ישיבת הנהלה.
יום א' 27.4
8.30 בערב — הרצאתו של פרופ' עזרה זהר, מחבר הספר „בצבת השלטון".

חוגים
יום א' 20.4
4.30 — חוג תנ"ך, ביטר, מטה אהרון 8.
9.00 בערב — חוג בן־יעקב (צעירות) גב' ויזר לאורה, כצנלסון 53.
יום ב' 21.4
5.00 אחה"צ — חוג קלו, מלחי, הגת 4.
8.30 בערב — חוג בן־אשר, ירקוני, יונה 11, ד"ר אלקריסי.
8.30 בערב — חוג גבאי, רוס, נורדאו 15 א' — מצב בטחוני.
8.30 בערב — חוג לליאן, [illegible] כץ, הגורן 6, בהשתתפות גב' ברש, יו"ר ארגון.
9.00 בערב — חוג [illegible] (צעירות), קריסטל, [illegible] דר 34, גב' זיו־זאב, [illegible] רת המנהלה הארצית.
יום ד' 23.4
4.30 — חוג ברוק, [illegible] רש"י 30.
יום ה' 24.4
4.30 — חוג הלל, בריש, בורוכוב 51, ריפוי בעיסוק.

ויצו — מחלקה לכלכלת בית
הדגמות בישול ואפיה לקיץ

יום ראשון 20.4
תל־אביב — במועדון ויצו, ארלוזורוב 100, בשעה 4.30 אחה"צ.
עכו — במועדון ויצו, [illegible] שפע 32, בשעה 10.00 בבוקר.
אור־יהודה — במועדון ויצו, שפרינצק 22, בשעה 10.00 בבוקר.
אבן־יהודה — בביתה של הגב' גיטה קליין, בשעה 9.30 בבוקר.
יום שני 21.4
תל־אביב — במחלקה לכלכלת בית, בית ויצו, דוד המלך 38, בשעה 9.00 בבוקר.
הרצליה — במועדון ויצו, רח' ראש פינה 12, בשעה 10.00 בבוקר.
רמת אליהו — במועדון ויצו, אבוליבין 14, בשעה 7.30 בערב.
נתניה — במועדון ויצו, מקדונלד 13, בשעה 10.00 בבוקר.
קרית מלאכי — במועדון ויצו, ארלוזורוב 5, בשעה 10.00 בבוקר.
מעלות — במועדון ויצו, בית 108, בשעה [illegible] בבוקר.
מטולה — במועדון ויצו, בשעה 3.00 אחה"צ.
שדרות — במועדון [illegible] בית, בשעה [illegible] אחה"צ.
אשקלון — במועדון ויצו, רח' אלי כהן, בשעה 10.00 בבוקר.
[illegible] — בשעה 9.00 בבוקר.
יום שלישי 22.4
[illegible] — במועדון [illegible] בשעה 10.00 בבוקר.
יבנה חולות — במועדון ויצו, בשעה 9.30 בבוקר.
אשקלון עתיקות — במועדון ויצו, ע"י מגדל מים, בשעה 10.00 בבוקר.
גבעת המורה — במועדון ויצו, בשעה 4.00 אחה"צ.
קרית־ים — במועדון ויצו, אלי כהן 10, בשעה [illegible] בבוקר.
באר־שבע — במועדון ויצו, שכון צפון ד', שעה 4.00 אחה"צ.
[illegible] — במועדון ויצו, הפלמ"ח 14, בשעה 9.30 בבוקר.
[illegible] — במועדון ויצו, בשעה 4.00 אחה"צ.
אבן מנחם — בשעה 10 בבוקר.
יום רביעי 23.4
גבעת־אולגה — במועדון ויצו, רח' המעפילים בשעה 10.00 בבוקר.
נוה חן — במועדון ויצו, מתנים 40, בשעה [illegible] בבוקר.
כרמיאל — במועדון ויצו, מרכז מסחרי, בשעה 10.00 בבוקר.
ירוחם — במועדון ויצו, בשעה 4.00 אחה"צ.
עין־יעקב — במועדון ויצו, בשעה 7.30 בערב.
[illegible] — בשעה 9.00 בבוקר.

המח' למען משפחות נפגעי המלחמה
ביום א' 28.4 בשעה [illegible] אחה"צ פגישת מתנדבות חדשות של המחלקה, בהשתתפות הפסיכולוגית מרים גוטליב, בבית ויצו, שד' דוד המלך 38, ת"א.
ביום ב' 21.4 בשעה [illegible] בבוקר, פגישת מתנדבות המחלקה עם הפסיכולוג שמעון בר, בבית ויצו, שד' דוד המלך 38, ת"א.
ביום ג' 22.4 בשעה [illegible] בבוקר, פגישת מתנדבות המחלקה עם הפסיכולוג שמעון בר בבית ויצו, שד' דוד המלך 38, ת"א.

בקרוב:
החויה שמצפים לה מזה זמן רב
אנה מופו
נסיכת הצ'ארדש היחידה, האמיתית, הנצחית
סילויה
האופרטה הבלתי נשכחת של אמריך קלמן
מניב! איפה!

★ בידור ★ בידור ★

תיאטרון בידור מוסיקה

יום "אלהמברה"
יום ג' 22.4 ב־8.30
יום ד' 25.4 ב־9.30
כרטיסים: "רוקוקו" והמשרדים

חיפה "שביט"
מחר יום ב' 21.4 ב־9.30
באר־שבע "גילת" 23.4 9.30
פ"ת "היכל" 24.4 ב־9.00

יפעת "אולם הרכבות"
הערב יום א' 20.4 ב־9.00
מחר 21.4 ב־9.00
כרטיסי הנחה לחיילים להופעה ב־21.4 בקבין הנייר שולה
נבטת־חיים "אולם שרון"
יום ד' 23.4 ב־9.00
נתניה "אורון"
יום ה' 24.4 ב־9.15

בידור לכל המשפחה!
מתקנים חדשים!!!
פתוח כל יום (פרט ליום ו')
מ־5.00 אחה"צ
עד 10.00 בלילה
במוצאי שבתות מוצאת השבת תזמורת ציבורית מובטחת.
"די" קווים 28, 47
"אגד" 526, 533 ת"א־רמת־גן־ת"א

תל־אביב "אהל"
הערב יום א' 20.4 ב־8.30
רעננה "אורות"
מחר יום ב' 21.4 ב־8.30
קרית חיים "בית העם"
יום ג' 22.4 ב־8.30
הרצליה "היכל"
יום ד' 23.4 ב־8.30

KA לתרבות מתקדמת

מחר יום שני 21 באפריל 1975

ישיבת יובל

ס מיוחד לפני מסע הופעות באירופה
— פסנתר, אורי פאנקה — כנור, שמחה חלד — צ'לו.
שלישיה בשני פרקים
שלישיה מס' 1 ברה מגור (הרוחות)
שלישיה מס' 2 בדו מינור

השבוע במוזיאון תל־אביב

מוזיאון תל־אביב
(שד' שאול המלך 27)
יום ג', 22.4.75 ב־19.00
פתיחת התערוכה
פיקה גרמנית בת־זמננו
מ"גרפוסק ברלין"
: ה"ה מר פאר פישר — שגריר גרמניה
יצחק ארצי — מ"מ ראש עיריית תל־
ובדי אגודת הידידים ולמוזמנים. התערוכה
ל ביום ד', 23.4.
שטרייכמן ציורים: 1942—1975
ב־19.30 — פגישה עם הצייר יחזקאל
הדרכה בתערוכה.
ביתן הלנה רובינשטיין
(רחוב תרסי"ס 6)
— ציורים ורישומים 1974—75
ב־20.30 — פגישה עם הצייר אריה אזן והדרכה בתערוכה.
בשני הביתנים: ימים א, ב, ד, ה, 10—17,
ג': 10—13, 16—22, יום ו' 10—14,
מוצאי־שבת 19—23
מנות ע"ש הלנה רובינשטיין (שד' שאול
פתוחה בימים: א, ב, ד, ה, 10—16,
: 10—13, 16—19, יום ו': 10—13

הרצאה
יום ג', 22.4.75, ב־20.30
הרצאות למנויים "מהרנסאנס לרומנטיזם"
"מהברוק לרוקוקו"
: חגי טלילה בישש (מוזיאון תל־אביב)

סרט
יום ב', 21.4, ב־20.30
הדיקטטור הגדול
בכימויו של צ'רלי צ'פלין ובכיכובו
ערב מיועדות לאגודת ידידי מוזיאון תל־אביב
במחיר — 6.— ל"י לחברי אגודת הידידים
ללא חברים — להשיג בקופת המוזיאון

קונצרט
בשיתוף עם עיריית ת"א־יפו,
האגף לתרבות לנוער ולספורט
אמנים אורחים — ערב ברנאר פרמגלי —
צרפת (מלחין ובמאי סרטים
מן "האוונגארד")
דברי פתיחה: יצחק שדאי (אוניברסיטת תל אביב, הפקולטה לאמנויות).
פרמגלי מגיש: הקרנת 6 סרטים חדשניים צרפתיים של מוריס בזאר, פרמגלי, ביזל ואחרים ו־2 קומפוזיציות אלקטרואקוסטיות של ברנאר פרמגלי וביזל בשיתוף עם אוניברסיטת תל־אביב (הפקולטה לאמנויות) והמכון הצרפתי — תל־אביב.
חינם לפי הזמנות שאפשר לקבלן בקופת מוזיאון תל־אביב — מספר המקומות מוגבל.

קורסים (למטו־יסטים)
(השתלמות עיסוי ספורטאים)
יפתחו ב־1.5.75
כתות בוקר וערב
▪ בהנהלת מר ג. גולדמן
▪ הרצאות מקצועיות מפי רופאים
ביה"ס למסז'יסטים (יווה) ת"א, שד' בן־גוריון 35, טל' 225229.
בשעות 9.00—13.00

קופת־חולים של ההסתדרות הכללית של העובדים בארץ־ישראל
מרכז קופת חולים
אגף אספקות

קופת־חולים מוציאה למכירה ציוד רנטגן משומש

1) בבית חולים "מאיר" בכפר־סבא:
שולחן שקופים מסוג MG-2 (ללא שפופרת).
2) בבית חולים "השרון" בפתח תקוה:
שולחן שקופים מסוג סקופוגרף (ללא שפופרת).
3) בבית חולים בילינסון בפתח תקוה:
א. שולחן שקופים מסוג MG-2 (ללא שפופרת).
ב. שולחן פקוד מסוג Dx3 (כולל טרנספורמטור למתח גבוה).
4) בבית חולים סורוקה בבאר־שבע:
שולחן שקופים מסוג MG-2 + שפופרת ישנה + עמוד ישן.
5) בבית חולים קפלן ברחובות:
שולחן שקופים מסוג סקופוגרף (אינו תקין) + מגבר דמות + מצלמה 35 מ"מ.
6) מרפאה מחוזית ברוח' התקומה ביפו:
שולחן שקופים מסוג סקופוגרף + שתי שפופרות ישנות + עמוד ישן + שולחן פקוד מסוג MEDIO 500.

כל הציוד המפורט לעיל הוא מתוצרת ביח"ר פיליפס. ניתן לראות את הציוד בכל יום בשעות העבודה במכוני הרנטגן בבתי חולים, ובמרפאה הנזכרים לעיל.
הזוכה במכרז יהא חייב לקבל את הציוד לרשותו תוך שבועיים מיום זכייתו במכרז.
המעוניינים ברכישת הציוד או, חלק ממנו יגישו את הצעותיהם לאגף אספקות במרכז קופת חולים, ברח' ארלוזורוב 101 תל־אביב, עד יום 2.5.75 בצרוף המחאה בנקאית בגובה של 10% מערך ההצעה.
קופת חולים אינה מתחייבת לקבל את ההצעה הגבוהה ביותר או כל הצעה שהיא.

משטרת ישראל

משטרת ישראל
מבקשת את עזרת הציבור
בהתחקות אחרי הנעדר

עזרא (עזריאל) בן דוד יעקבי

שנראה לאחרונה ביום ב־11.4.1975 ומאז נעלמו עקבותיו.
תיאורו: בן 50, גובהו בינוני, נראה מהעדה התימנית, זקן קצר, שערו שחור.
כל היודע דבר על מקום הימצאו או שראה אותו לאחר התאריך 11.4.1975 מתבקש להודיע על כך למשטרת ישראל / המחלקה לזיהוי פלילי — דרושים, טלפון 02-287111 קו פנימי 276 או לתחנת המשטרה הקרובה.

פוג'י fuyi
דוחה יתושים

מורכב מ-(פרחים)
Flores Pyrethrumm
יעיל במיוחד-בעל ריח נעים

שינה ערבה ללא הטרדת יתושים
גם עם חלונות פתוחים.
12 יחידות בחבילה
הזהרו מחיקויים

רשיון משרד הבריאות מס. 166/1/64
להשיג:
בבתי מרקחת ובסופרמרקטים
המפיץ הבלעדי בישראל:
דיפלומט בע"מ טל. 35044. ת-א

תבל

IEEE

מושב הפתיחה של הכנס ה־9 של מהנדסי החשמל והאלקטרוניקה בישראל

יערך ביום ג', 22 באפריל 1975, בשעה 10.30 לפני־הצהרים, במלון פאל (שרתון)
בהשתתפות:
מר ח. בר־לב
שר המסחר והתעשיה
מר א. שטרן
הנשיא העולמי של איגוד מהנדסי החשמל והאלקטרוניקה

תערוכת החשמל והאלקטרוניקה 1975

תפתח ביום ג', 22 באפריל 1975, בשעה 10 לפני־הצהרים, במלון הילטון בתל־אביב.
שעות הביקור:
יום ג' 22.4.75 מ־22.00—10.00
יום ד' 23.4.75 מ־22.00—10.00
יום ה' 24.4.75 מ־18.00—10.00
פרטים אצל "דפנה כנסים" בע"מ, שדרות רוטשילד 15, תל־אביב, טלפון 03-59782.

מכירה פומבית בע"מ

טל. 829018
ביום שלישי, 22.4.75
בשעה 3 אחה"צ
תתקיים
מכירה פומבית מס' 13
באולם המכירות של החברה
בכפר קדומים 14 יפו העתיקה
(הכניסה ליד מועדון "המערה")
את הפריטים ניתן לראות באולם התצוגות בימים ראשון ושני (20.4—21.4), בין השעות 10 בבוקר עד 10 בערב וביום המכירה משעה 10 בבוקר עד 2.30 אחה"צ.

עירית נצרת

עירית נצרת
מכרז מס' 6/75
לסלילת כביש המקשר בין בי"ס אורט והכביש העוקף (רח' 712)

עירית נצרת מכריזה על קבלת הצעות מקבלנים בשיטת המעטפה הסגורה לביצוע סלילת כביש המקשר בין בי"ס אורט והכביש העוקף (רח' 712) באורך של כ־700 מ' בהתאם לתכניות ולמפרטים הטכניים הנמצאים במחלקת ההנדסה של עירית נצרת, אשר ניתן להשיגם בשעות העבודה הרגילות תמורת תשלום של 300.— ל"י, תשלום זה לא יוחזר הן הוגשה ההצעה והן לא.
את ההצעה יש להגיש על גבי הטפסים הרשמיים בצירוף ערבות בנקאית בשיעור של 10% מגובה ההצעה לתקופה של 3 חודשים. כל הצעה שלא תצורף לה ערבות כנ"ל או יצורף לה סוג אחר של ערבויות לא תובא לדיון.
הבסיס לחישוב תוספת היוקר יהיה האינדקס של חודש יוני 1975 המתפרסם ב־15.7.75.
את ההצעות יש להגיש לידי מזכיר העיר בשעות העבודה הרגילות.
סיור עם הקבלנים ייערך ביום 30.4.75 בשעה 8.00 בבוקר. האסיפה תהיה במשרד מהנדס העיר.
המועד האחרון להגשת ההצעות הוא יום שבת 3.5.75 שעה 12.00 בצהרים.
אין העיריה חייבת לקבל את ההצעה הזולה ביותר, או כל הצעה אחרת.

עלי חיידר
יו"ר הועדה הקרואה לניהול ענייני עירית נצרת

חוק התכנון והבניה, תשכ"ה—1965
מרחב תכנון מקומי רעננה
הודעה בדבר אישור שינוי תכנית מפורטת

נמסרת בזה הודעה, בהתאם לסעיף 117 לחוק התכנון והבניה, תשכ"ה — 1965, כי הועדה המחוזית לתכנון ולבניה, מחוז המרכז, אישרה שינוי תכנית מפורטת הנקרא: "שינוי תכנית מפורטת מס' רע/54/1".
ואלה הם השטחים הכלולים בשינוי התכנית: גוש 7648 חלקות 30—33, 29, 23, 12—18 גוש 7650 חלקות 7, 8, 31.
עיקרי הוראות שינוי התכנית: א) חלוקת הקרקע לחלקות חקלאיות (פרדסים); ב) התווית דרכים והרחבת דרכים קיימות; ג) ביטול דרכים קיימות.
ההודעה על הפקדת שינוי התכנית יחד עם התשריט המצורף אליו, פורסמה בילקוט הפרסומים מס' 2001 תשל"ד, עמ' 1251 ובעתון בוקר דבר מיום 13.3.74 ובעתון ערב "מעריב" מיום 13.3.74 בשפה העברית ובעתון בוקר נוסף אומר מיום 13.3.74 בשפה העברית.
שינוי התכנית האמור בצורה שבה אישרה הועדה המחוזית, ביחד עם התשריט המצורף אליו, הופקד במשרדי הועדה המחוזית האמורה וכן במשרדי הועדה המקומית לתכנון ולבניה רעננה, וכל המעוניין רשאי לעיין בו, ללא תשלום בימים ובשעות שהמשרדים האמורים פתוחים לקהל.

א. חיון
יו"ר הועדה המחוזית לתכנון ולבניה,
מחוז המרכז

עירית נצרת

עירית נצרת
מכרז מס' 7/75
לסלילת כביש המקשר בין הכיכר בשיכון הפועלים לרח' מס' 130

עירית נצרת מכריזה על קבלת הצעות מקבלנים בשיטת המעטפה הסגורה לביצוע סלילת כביש המקשר בין הכיכר בשיכון הפועלים ורח' 130 באורך של כ־350 מ' בהתאם לתכניות ולמפרטים הטכניים הנמצאים במחלקת ההנדסה של עירית נצרת, אשר ניתן להשיגם בשעות העבודה הרגילות תמורת תשלום של 300.— ל"י, תשלום זה לא יוחזר הן הוגשה ההצעה והן לא.
את ההצעה יש להגיש על גבי הטפסים הרשמיים בצירוף ערבות בנקאית בשעור של 10% מגובה ההצעה לתקופה של 3 חודשים. כל הצעה שלא תצורף לה ערבות כנ"ל או יצורף לה סוג אחר של ערבויות לא תובא לדיון.
הבסיס לחישוב תוספת היוקר יהיה האינדקס של חודש יוני 1975 המתפרסם ב־15.7.75.
את ההצעות יש להגיש לידי מזכיר העיר בשעות העבודה הרגילות.
סיור עם הקבלנים ייערך ביום 30.4.75 בשעה 8.00 בבוקר. האסיפה תהיה במשרד מהנדס העיר.
המועד האחרון להגשת ההצעות הוא יום שבת 3.5.75 שעה 12.00 בצהרים.
אין העיריה חייבת לקבל את ההצעה הזולה ביותר, או כל הצעה אחרת.

עלי חיידר
יו"ר הועדה הקרואה לניהול ענייני עירית נצרת

מינהל המחקר החקלאי
מרכז וולקני, בית־דגן

משרד החינוך והתרבות
האגף לחינוך התיישבותי

מחנה לשער שוחר מדע החקלאות - תשל"ה

החלת ההרשמה למחנה
נוער שוחר מדע החקלאות
שיתקיים במרכז וולקני בבית־דגן, בתאריכים 6—22 ביולי 1975.

מועמדים בוגרי כתה י"א בבתי־ספר חקלאים וכן תיכוניים־עיוניים יוכלו להרשם באמצעות טפסים שנשלחו לכל מנהלי בתי הספר בארץ.
יתקבלו מועמדים שהומלצו ע"י הנהלות בתי הספר, לאחר שיעברו ראיון בועדת קבלה.
תלמיד שבבית ספרו לא נמצאים טפסים יכול לפנות לרכז המחנה מר י. וקס, מרכז וולקני, ת"ד 6, בית־דגן, ויקבלם בדואר.

המועצה המקומית תל־מונד
מכרז מס' 11/75

המועצה המקומית תל־מונד, מזמינה בזה הצעות קבלנים, לביצוע שאיבת מי ביוב משכון וולפסון, מקדוחי החלחול המקומיים, בטנקרים סגורים המיועדים לכך.
1. טפסי ההצעות אפשר לקבל ממזכיר המועצה בשעות העבודה הרגילות של המשרד.
2. המעונינים להשתתף מתבקשים להגיש הצעותיהם על גבי הטופס המיועד לכך, ושלחו אותו בדואר רשום במעטפה כפולה ולציין על המעטפה — מכרז שאיבת ביוב או לשלשל לתיבת המכרזים במשרדי המועצה, לא יאוחר מיום ט"ז באייר תשל"ה — 27.4.75 בשעה 12.00.
3. להצעה יש לצרף ערבות בנקאית בשעור 10% מערך ההצעה החדשית, למשך חודשים. אי צירוף כנ"ל יגרום לפסילת ההצעה.
4. הורקת בורות החלחול תעשה באמצעות טנק מיועד לכך והתשלום קבוע מראש.
5. אין המועצה מתחייבת לקבל ההצעה הזולה ביותר או כל הצעה שהיא.

משה נחום — ראש המועצה

הודעה לתכנון ובניה
מרחב תכנון מקומי בת־ים
הודעה על פי סעיף 149(1)
לחוק התכנון והבניה
תשכ"ה—1965

ניתנת בזה הודעה כי הוגשה לועדה המשנה לתכנון ולבניה בבת ים בקשה למתן הקלת בניה על החלקה מס' 302 בגוש 7138 הנמצאת ברחוב שפירא.
לפי תכנית מפורטת נמצאת החלקה הנ"ל באיזור מגורים ג', בקשת בעלי החלקה היא להתיר להם תוספת בניה 1.5% לקומה.
לכל מי שיש התנגדות מאיזו סיבה שהוא לבקשה הנ"ל יגיש לועדה המקומית תוך 15 יום מיום פרסום הודעה זו.

יצחק זקר
יו"ר הועדה המקומית לתכנון ולבניה בת־ים
20.4.75

מכרז 1/75
מפעלי תובלה בע"מ
מוציאה למכירה

4 גוררים
מדגם "מק" D.M. 800
שנת ייצור 1968.

את הגוררים ניתן לראות בחצר המפעל, באזור התעשיה בבאר־שבע.
הצעות יש להגיש בכתב לת.ד. 72, באר־שבע, עד 30.4.75 בשעה 12.00.
אין החברה מתחייבת לקבל את ההצעה הגבוהה ביותר או כל הצעה שהיא.

הנהג

עשה לך
מנהג —
קח עמך
חייל לדרך

חוק התכנון והבניה — תשכ"ה—1965
מרחב תכנון מקומי נצרת
הודעה על הכנת תכנית מיתאר מקומית

בהתאם לסעיף 77 לחוק התכנון והבניה, תשכ"ה — 1965, ניתנת בזה הודעה כי הועדה המקומית לתכנון ולבניה בנצרת החליטה בישיבתה מיום 23.1.75 (י"א שבט תשל"ה) להכין תכנית מיתאר מקומית לעיר נצרת.
ואלה הם השטחים הכלולים בתחום התכנית המוצעת:
גושים 16501 עד 16529, 16531 עד 16533, 16543, 16544, 16578 עד 16581, 16583,
16530, 16534, 16535, 16536, 16540, 16542, 16562,
16583, 16541, 16538, 16558, 16561, 16564, 16577, 17511,
17512, 16539, 16556, 16557,
16559, 16560, 16565, 17507, 17510, 17511, 17534,
17528, 17509, 17515, 17514, 17513, 17512, 17526, 17525,
17522, 17524, 17523, 17529, 17530.
הכל כמסומן במפה בק.מ. 1:10,000 הנמצאת בעירית נצרת במחלקת ההנדסה.

עלי חיידר
יו"ר הועדה הקרואה לניהול ענייני עירית נצרת

משרד הבטחון

עקב העברת יחידת המכירות לכתובת חדשה
לא תהיה קבלת קהל
עד 1.5.75
הכתובת החדשה היא:
דרך פתח־תקוה 53, קומה ב',
טל. 9-55961.

שיכון ופיתוח לישראל בע"מ
בחיפה, יזרעאליה
רחוב חניתה

מכרז מס' ח/1/75
למכירת חנות

בדבר פרטים וקבלת חוברת השתתפות במכרז, נא לפנות למשרד שיכון ופיתוח לישראל בע"מ, רח' י.ל. פרץ 32, חיפה, טל. 645161.
את ההצעה יש להגיש עד יום ראשון 18.5.75, שעה 12.00.
החברה אינה מתחייבת לקבל את ההצעה הגבוהה ביותר או הצעה כלשהי.

מדינת ישראל
מינהל מקרקעי ישראל

הקצאת קרקע לבנית בתי מגורים בבאר־שבע

(לקבלת הצעות לחתימת הסכם פיתוח)

1. מינהל מקרקעי ישראל (להלן "המינהל") מזמין הצעות לחתימת הסכם בנין בשטח שפרטיו: —

מס' המכרז	גוש	חלקה	שטח במ"ר
ב"ש/34/75	38005	6 (2 מגרשים)	2,003
ב"ש/34/75	38022	9	1,471
ב"ש/34/75	38022	11	2,299

2. את "טופס תנאי המכרז" על נספחיו והן מידע נוסף ביחס למכרזים בנדון ניתן לקבל במשרדי מחוז המינהל בבאר־שבע, העצמאות 55, בימי העבודה המקובלים בין השעות 9.00—12.00.
3. את ההצעות יש להגיש אך ורק על גבי "טופס ההצעה לחתימה על הסכם פיתוח" ובהתאם למפורט ב"טופס תנאי המכרז" האמור בסעיף 2 לעיל.
4. את ההצעות יש לשלשל לתיבת המכרזים הנמצאת במשרדי המינהל בכתובת הנ"ל עד ליום 14.5.75 שעה 12.00, וכל הצעה שלא תימצא בתיבת המכרזים ביום ובשעה האמורים, לא תתקבל ולא תשתתף במכרז.
5. אין מינהל מקרקעי ישראל מתחייב לקבל הצעה כלשהי.

הלוח הנפוץ ביותר במדינה בעיתון הנפוץ ביותר במדינה

לוח מעריב

המשרד הראשי: בית מעריב תל־אביב, רחוב קרליבך 2, טלפון 287211.
הסניף המרכזי בת"א: שד' רוטשילד 33. קבלת מודעות מ־8 בבוקר עד 6 בערב.
הסניף בירושלים: הלל 14/16, טל' 231769. פתוח: 7.30—1.30 ; 4—6.30 אחה"צ.
הסניף בחיפה: רח' הנביאים 32, טל' 660051. פתוח: מ־8 בבוקר עד 7 בערב ברציפות.

המחיר לכל מלה	ביום חול	בערב שבת
דירות (כל המדורים) ומכוניות למכירה	4.— ל"י	5.— ל"י
כל יתר המדורים	3.— ל"י	4.— ל"י
מיד ליד (למכירת חפצים עד 1.000 ל"י)	2.— ל"י	(בימים א' ...)
לוח מעריב כלבו (לבתי עסק, חנויות ושרותים)	4.— ל"י	(בימים ...)

המינימום לכל המדורים — 8 מלים. המינימום ללוח מעריב כלבו — 10

רשמי נישואין

במועצה הדתית אשדוד

בוגיל יהודה לב בן אליאס, רווק, אימליה, אשדוד.
שורצמן ליויה בת יעקב, רווקה, ארגנטינה, אשדוד.
בוהדאשוילי דוד בן גבריאל, רווק, ברה"מ, אשדוד.
מכרואשוילי מרי בת ראובן, רווקה, ברה"מ, אשדוד.
זבלי ניסים בן חמוס, רווק, ישראל, באר־שבע.
אבקסים נגם בת שלום, רווקה, מרוקו, אשדוד.
עמר דוד בן יוסף, רווק, מרוקו, אשדוד.
ישלאשוילי נסלה בת פנחס, רווקה, ברה"מ, אשדוד.
ביניאשוילי דניאל בן מאיר, רווק, ברה"מ, אשדוד.
דזנכשוילי מנגה בת שלוה, רווקה, ברה"מ, אשדוד.
אבשנלשוילי יצחק בן גבריאל, רווק, ברה"מ, לוד.
יוסבשוילי לתלי בת יצחק, רווקה, ברה"מ, אשדוד.
אוקנין שלמה בן אברהם, רווק, מרוקו, אשדוד.
קראוס ורד בת צבי, רווקה, ישראל, אשדוד.
שריקי אלברט בן שלום, גרוש, מרוקו, אשדוד.
בימון אולגה בת יצחק, רווקה, מרוקו, אשדוד.
אזולנגה סלומון בן יוסף, רווק, מרוקו, אשדוד.
לוי מרים בת גורג', רווקה, הודו, אשדוד.
אביאס יוסף בן שמעון, רווק, מרוקו, אשדוד.
אלבז ברכה בת אלישע, רווקה, מרוקו, אשדוד.
מוריוסף חיים בן מאיר, רווק, מרוקו, אשקלון.
מוריוסף מרים בת פרוספר, רווקה, מרוקו, אשדוד.
עמיר שמעון בן יוסף, רווק, מרוקו, אשדוד.
שמואל אביגיל בת יצחק, רווקה, הודו, אשדוד.
חיימוב משה בן חזקי, רווק, ברה"מ, אשדוד.
כבאייב רנה בת מיכאל, רווקה, ברה"מ, אשדוד.
בן יאנן דניאל בן יהודה, רווק, מרוקו, אשדוד.
טורג'מן אנגלה בת אריאס, רווקה, מונים, אשדוד.
הרוש אברהם בן שלמה, רווק, מרוקו, אשדוד.
כהן אלים בת יעקב, רווקה, מרוקו, אשדוד.
ליזמן מרקו בן גוסטו, רווק, רומניה, אשדוד.
מרקוביץ שרה בת סימיון, רווקה, רומניה, אשדוד.
מיכלשוילי מנחם בן בנציון, רווק, ברה"מ, אשקלון.
בטנישוילי תמר בת גרשון, רווקה, ברה"מ, אשדוד.
בורנשטיין דניאל בן עוזיאל, רווק, הודו, אשדוד.
בניסין אסתר בת אברהם, רווקה, הודו, אשדוד.
בוקרה אלון משה בן נסמון חיים, רווק, אלז'יר, אשדוד.
בן חמו לאוני בת אלברט, רווקה, מרוקו, אשדוד.
פרץ מרדכי בן מסעוד, רווק, מרוקו, אשדוד.
ברשיאג ניקול בת רפאל, רווקה, מרוקו, אשדוד.
רז אלי בן גבריאל, רווק, אלז'יר, אשדוד.
תורג'מן שרה בת יהודה, רווקה, מרוקו, אשדוד.
כהן אברהם בן שלום, רווק, ישראל, אשדוד.
בימון עליזה בת דוד, רווקה, מרוקו, אשדוד.

במועצה הדתית חדרה

פנחס יצחק בן יעקב, רווק, חדרה.
נבאי רימה בת מנחם, רווקה, מרוקו — חדרה.
אליהו מכה בן רחמים, רווק, עירק — חדרה.
ניאג דבוסה בת כמוס, רווקה, מרעקיבא.
שקורי שלמה בן שאול, רווק, חדרה.
שמשא לאה בת שבתי, רווקה, חדרה.
דגניר דוד בן אליהו, רווק, כפר סבא — חדרה.
פילגר רחל בת ליפמן, רווקה, חדרה.
זרקא אליהו בן דוד, רווק, סוריה — חדרה.
שפירא ורד בת נתן, רווקה, חדרה.
קורגו משה בן ציון, רווק, חדרה.
פריינקלר שרה בת יצחק, רווקה, חדרה.
ענבי לאון בן מרקו, רווק, בולגריה — חדרה.
עמר מוניק בת אברהם, רווקה, מרוקו — עתלית.
מורי ביזרא בן יעקב, רווק, רחובות — חדרה.
גובני נורית בת שלום, רווקה, רחובות — גבעתיים.
בבאי מאיר בן סלמן, רווק, עירק — חדרה.
מנוז מרים בת אברהם, רווקה, חדרה.
אפרתי בנימין בן מוטל, רווק, פולין — חדרה.
רוזנצוייג יפה בת נתן, רווקה, רומניה — חדרה.

הודעות

קרן הבראה ע"ש יושנה ערמון קסטנבאום ז"ל, מעניקה הלוואות ללא ריבית. לאלה הזקוקים ל־הבראה אחרי ניתוח או מחלה. לפנות: ת"א, רח' יהושע בן נון 48, טל' 442657.

מכונות כביסה

במצב מצוין קנדי אוטומטית 1300 ל"י. 412444.
בדפי זהב כתובות המשווקים, הסלונים והחנויות במצב מכונות כביסה.

תריסים

הממצא! מגירת מרפסות בפלס־טיק וזכוכית קומפלט, להרכבה עצמית. טלפון 261658.
"ממצאי" מציע! תריס 180 למ"ר חלון — 230.— ומקלחון 824668 — 964572.

אבידות

אבדה תעודת ביטוח חיים הסנה של אלימלך מלטבמיין.

דירות

ברחובות 4 — 3½ — 3 בבנייה דתית "דירות גיל" הרצל 185 — 956989.

קבלני בנין

ל"דירות גינדי" אין מתחרים! ראשון־לציון, הרצל 59, פינת תקוה, הייםקווז 28, רחובות, הרצל 187.

ב"ביל אלונים" בראשון לציון תכנית מכירה מיוחדת משכנתא 40,000 ל"י תנאי תשלום נוחים. דירות בנות 3½ — 4 — 4½ חדרים בבניינים רבי קומות ד מרכז שרותים. אנחנו יותר זולים כי התכניות שלנו אקסקלוסיביות והבניה מעולה. אצלנו הכסף שלא כי רכושך אינו מבוזבז. תנאים מיוחדים לזוגות צעירים. לפנות "ביל אלונים" שד' דוד המלך 30, ת"א, טלפון 265286.

פתרון לבעייתך ברכישת דירה — מבחר דירות "גן" הירקעות בבנין בפ"ת משכנתא והלוואה לא צמודה. "גן" החברה לבנין הייםקווז 20 פתחתקוה.

בדפי זהב תמצא רשימת ה־קבלנים בסיווג קבלנים כלליים לבנין.

בבנלים דירות מפוארות למכירה 3 — 3½ — 4 חדרים, פרטים במקום בשעות העבודה. בצלאלון 76 בת־ים.

למכירה דירות 3 חדרים ב־הרצליה הצעירה. כניסה מיידית. טלפון 240223.

רום 2000 בראשון לציון 4 חד־רים 205,000 כולל שרותים כבד־לים, חניה, מסבת פורמיקה — 40,000 משכנתא, משרד מכירות: דירות "מוני" רוטשילד 40, — 941369 "יוזמה" מגדל שלום — 54594.

דירות למכירה

בבבלי 3 + פ"א ע"ע בחוות, מיידי. 821265 ,223872.
בהזדמנות!! בניצן ליד בארי 3, — 230,000. בלבד. 615613.
2 + הול, ארון קיר, אחרי שי־פוצים, ק"א, בניברג, יהודית 7 גבול ר"ג: אברהמי 740770 מ־4.
בהזדמנות 2 חדרים + הול מסודרת, ברמתהשרון. 470966.
במעוזתקוה 3 חדרים מפוארים ההסתדרות פינת אייכלוב — 916864.
2½ יפים ומרווחים ליד כבר המדינה, ק"ב, "פז" 615613.
מחפש דירה באזור מסויים? במחיר מסויים? שרות דהף — מחשב באלנבי 123 נותן לך דף מחשב ובו כל הדירות המתאימות לדרישותיך.
עקור!! טלפון 298635 ,298640 וקבל פורטער טלפונית במחירי הסערכת.
בגבעתיים במקום מרכזי ושקט, דירה 3 + ½, ק"ק, כניסה נפרדת, ממוסחת ומרווחת, טל. — 729372.
במרכז פתחתקוה דירת 4 חד־רים גדולה ומרווחת, חדשה, — כניסה מיידית, טלפון: 919383.
בפ"ת 3 קומה ד' טלפון 909278 מ־18—20.
בנתניה למכירה דירות 2—3 חדרים ובנתאזה באזורים הכי יפים. כניסה מיידית. לפנות ל־אי.בי.אם. רח' אוסישקין 1 נתניה, טל' 053·23633.
3 חדרים ק"ב מרכז ת"א 612669 לא בשבת.
ברחובות, בסביבת המכון, 3 דירות, לבלל מ־14 957565.
בפ"ת 2½ כמו 3 ק"ד (חב' "גן") במרכז ובאזור שקט. טל' 905206.
בהרצליה 4 חדרים יפה, ק"א, ע"ע לחזית. 986625.
דירה 2 חדרים מרווחת מאוד + ארונות קיר, י. ל. פרץ 32/א ת"א, טל' 615643.
3 ע"י שד' רוטשילד, חזית + טלפון, חניה, הסקה מעלית הד־רמנות 300,000 "נכסים" 292030.
ברחובות באזור דתי דירות 3, 3½ חדרים אשרות טובה בכל דירה, לוקסוס מלא גמר תוך שנה לפנות: קלריו, רחובות רח' ביתהמעלים 6.
3½ חדר + גג בסביבות בלפור חניה הסקה, מעלית 300,000 הד־רמנות "נכסים" 290416.
למכירה דירה בת 2 חדרים קומת קרקע במרכז ראשון־לציון באזור שקט, פרטים במשרדי קלרין רוטשילד 38 ראשון־לציון.
בגבעתיים גוף + 3 חדרים כניסה מיידית 202551 ,729304.
2 חדרים גדולים ויפים, מלצ'ט, פרמר גבוה למכירה 160,000 — "נכסים" 292030.
ברמת־אביב שלושה חדרים ב־הר כלום 195,000, טל' 415823.
בגבעתיים 3 חדרים חדש ב־185,000 ,3½ — 4 מ־240,000 723514.
דירות 3 חדרים כל המכלולים בבניה ליד אוניברסיטה בראשון לציון 454716.
דירות חדר קומפלט בבני ברק רחוב אליעזר 9 ברנר.
עצרת 2½ כמו 3 92 מ"ר רחוב שקט ליד קולנוע רמת־גן, ק"ב 295853.

וילות ובתים

הרצליה פיתוח — בתים מרו־הטים וריקים להשכרה. א.ג.לנ מכבו! 03·930261/2.
בכפר־סבא ליד בי"ת מאיר, ל־מכירה קוטג'ים 194 מ"ר. לפנות "גאותהים", ירדיה, 913803 בשעות 18—20.
וילה מפוארת ברמת־גן, מקום שקט. 723070 (תוך סופר).
קוטג' 4 חדרי שינה + חדר אוכל, 2 מרפסים גדולים, 3 סלונים, דירות "מוני" רוטשילד 40 ראשון־לציון.
קוטג' 4 חדרי שינה + סלון + חדר משחקים + 3 שרותים + פרלם מרווח על ½ דונם. טלפון 288717 בערב 234324.

דירות להשכרה

בקריאוך 3 ריקה + טלפון להתקשר 847727 מ־18—20.
בחולון 3 ריקים מודרניים — 600.— פרישמן 8 621288.

תשפ רמת השרון, ברחוב לנסר ביר... הקיץ! פנה אלינו! אנגלוסכסון 03·474244.
ברמת־גן 1½ מרוהט חלקית + טלפון, ק"ס, 728733 (טלר"ן).
ברמת־גן בשכ"ח דירה חדשה 3½ לוקסוס. 756892.
בנתניה בשכ"ח דירות מפוארות 2—3 חדרים, אזור היכ, כניסה מיידית. לפנות לאי.בי.אם. רח' אוסישקין 1, נתניה, טל' — 053·23633.
2 חדרים מהודרת בלב תל־אביב 65,000 "נכסים" 292030.
ברמת־גן 269 2 חדרים ריהוט חלקי + טלפון 913940.
בקריאוך 3 חדרים ריקה + טלפון 847727 (18—20).

דירות מרוהטות

דירת פאר 1½ חד' כמו 2, ב־המשך ארלוזורוב ת"א. מרפר גבוה. טלפון, כניסה מיידית. 245648 בערב.
שמלי, 3 חדרים + טלפון 1000 ל"י. אנגלוסכסון! 03·242341.
ללא דמי תיווך!!! דירות ד חדרים להשכרה "דיסקונט..." דיזנגוף 222.
ברמת־גן 2½ מרוהטים קומפלט + מוגן + טלפון. 728733 (טלר"ן).
להשכיר 2 חדרים מרוהטים, עמל 8, ר"ג. 797239.
בצפון ת"א דירה 1½ מרוהטת, קומפלט, בשכ"ח. 820523.
להשכיר 2½ חדרים מרוהטים באזור וילות. טל' 797239.
2 חדרים + טלפון — 650.— ב־ת"א, עד 16. 51907.
דרושות מטפלות לבי"ה רמת־אסא, להתקשר בין 13—9 לטלפון 753007.
יהלומים! דרוש מועל קצוות למעלה פינות, רחוב המקצוע 6 טל' 33250.
3 לוקסוס מרוהט + טלפון בדרום־בשתי רמת־גן 726378.
בנפוץ בשכ"ח 3 חדרים כרוה־סים + טלפון לפנות 446043.

חדרים מרוהטים

להשכיר חדר לבחורה, רמת־גן אבא הלל 122, מובשי.

ביקוש דירות

דרושה דירה בשכ"ח, קנית דמ"ש — ערבויות מובטחות — 58805 861003.
עבור לקוחות רציניים מבוקשות דירות 3—5 חדרים בתל־אביב בלבד "נכסים" 290416.

הודעות רשמיות

משרד העבודה
מחלקת עבודות צבוריות, המשרד הראשי, רח' לינקולן 3 ת.ד. 20101, טל' 289251 61 200 תל־אביב

מכרז אספקה מס' א/19/75

מחלקת עבודות צבוריות מב־קשת בזה הצעות מחירים ל־אספקת והתקנת אינטרקומים ...טמים (מפירים), בבי"ח "אסף הרופא".
2. מסמכי המכרז, ופרטים נוספים, ניתן לקבל ב־משרד האספקה הראשית, למי הכתובת לעיל, ביום ובשעות העבודה הרגילות.
3. בצרוף להצעה יש להמציא ערבות בנקאית, או המחאה מ־אושרת בשיעור 5% מבוקש ב־מסמכי המכרז. אי מלוי תנאי זה יגרור את פסילת ההצעה.
4. המועד האחרון להגשת ה־הצעות — שעה 8.30 ביום 23.5.75.
5. אין מחלקת עבודות צבו־ריות מתחייבת לקבל את ההצעה הזולה ביותר, כל חלק ממנה, או כל הצעה שהיא.

י. זיד
סגן מנהל מע"צ

הצעות עבודה

דרושות בחורות לא מקצועיות לעבודה יופית בבי"ח. לפנות טלפון 250790.
דרושה פקידה כללית למחלקת שרות עם שנת נסיון בעבודות משרד. לפנות אישית בשעות 5.30—2 "סינגלי" תחכמוני 4 תל־אביב.
למשרד פרסום בת"א דרוש/ה גרפיקאי/ת מקצוע/ת. 244717.
לסיירות עירונית בחולון דרוש דחוף בעל קטנוע לאחר שרות צבאי, השכלה 10 שנים. 449932.
פקידה דרושה לעבודות משרדיות, מקום העבודה באזור ה־קריה ת"א. טלפון 256098.
עובדים! מתחילים ומתקדמים! למחלקת תקונים. לפנות: יונה אוטסוי — בנותי הסמל בע"מ, רחוב הנגר 12, אזור התעשיה חולון. טלפון 854102, לבר ורד.
דרוש/ה מנהח"ש ג' או ד' ל־עבודה מ־8—13. 244717.
דרושה טלפוניסטית/פקידה ל־משרה מלאה. לפנות בין השעות 13—15 לחברת מבני תעשיה, רחוב קרליבך 29 תל־אביב.
דרושה אשה בבקר הודשי ל־עבודות משק בית תל־אביב טלפון 249546.
דרושים 1) פקידה בעלת ידע בכיסוי בהנהלת חשבונות לניהול ספר קפה. 2) פקידות כלליות בעלות ידע בהדפסה. 3) סוכני מכירות להפצת מוצר מבוקש ב־שעות הפנאי טלפונים 825960 או 323196, מקום העבודה בדרום תל־אביב.
דרוש מנהל מטבח לכתוב לפי הכתובת ישיבת בנ"ע נחלים — (עבור מנהל מטבח).
דרוש איש אחזקה למכונת קפה עיוחד במקצועה בעל ידע ו־נסיון במסגרות ובחשמל לפנות 052·23339 15—8.
לאופנות "ריבעס" דרושה תופרת למכונת אוברלוק בעלת נסיון. לעבודה יצוא דיזנגוף 152. — 230715.
דרושה עוזרת בית עם המלצות במשכורת טובה עם או בלי לי־נה ברמת־אביב לטלפון 415462 ב־שעות 13—9 ,19—16.
למפעל תעשייתי בת"א דרוש/ה לחצי יום מנהל/ת חשבונות עצ־מאי/ת בעל/ת נסיון, עם ידע בהפעלת מכונת הנהח"ש אודים 513. לפנות לת"ד 5083 ת"א בציון פרטים אישיים, מודרות מובטחות.
שליח עם טליון או קטנוע דרוש למחלקת המודעות של "מעריב" ת"א רח' קרליבך 2.
דרושים עובדי דלפק נקיון ו־מלצרים "שמראום" דיזנגוף 143 ת"א.
דרושה בחורה למשק בית, רצוי עם לינה 479546.
דרושה נערה לעבודה משרדית קטנה רח' מקוה ישראל 18 חדר 309.
כתבנית מעולה דרושה לעבודה בשעות 1—8 למנה"ע משכורת טובה לפנות ת"א טל' 281685.
לאופנות "ריבעס" דרושות תופ־רות סוג א' ליצוא (לעבודה בביתן) דיזנגוף 152 .230715.
כתבנית מנוסה דרושה לעבודה 10 ל"י לשעה לפנות ת"א טל' 281985.
דרושה אשה אחראית לנהול משק בית כל יום 5 שעות. — 472878.
דרושים פועלים/ות להרכבת רשת "מפא מפא" קרית המלאכה, שביל המפעל 4 קומה ב', ת"א, (ליד הדואר).
מחפש עבודה? השרות החדש דחוף מחשב באלנבי 123 מוצא עבורך את מקום העבודה ה־מתאים לדרישותיך.
לחנות נעלים בתל־אביב — דרושה עוברות ומתלמדות ל־עבודה מעולה. בא מחשבון — תנאי ימים, גיפורה, רח' דיזנגוף 185.
דרושות תופרות ומתלמדות ב־תנאים מצויינים. טל. 222089.
למפעל לקונפקציה דרושות — פועלות לעבודות גמר לזלאות וכפתורים לפנות אופנת אודי רח' מודחי 25 טל. (03)822377.

דרוש בהרצליה מפעיל לאפסטר רודר פוליאמילו. לפנות בשעות 16—8, 262148, 22—20, 930304.
דרוש בחור בעל רכב לשיחרור מטענים ולעבודה פקידותית (כר־לל מספר פעמים בשבוע בלילה). טלפון 245406 בשעות 13—14 בל־בד. (העבודה בנמל התעופה בן־גוריון).
לחברת ביטוח ישראלית דרו־שות: 1) פקידה כללית לעבודות תיוק דואר ושונות. בעלת הש־כלה תיכונית חלקית. 2) פקידה בעלת השכלה תיכונית מלאה. המעוניינת ללמוד את מקצוע ה־ביטוח. טלפון 292003 ת"א, ל־גברת בילה.
דרושה פקידה מתחילה בעלת ידע בהדפסה בכבנה. מקום ה־עבודה שדה התעופה בן־גוריון. טל' 245406 בשעות 13—14 בלבד.
דרושים עובדי נקיון אחה"צ. לטלפון רס בערב 944621.
מספרה מעולה דרושה דחוף ב־רמת־גן, בתנאים טובים. 742285.
דרוש נער לשליחויות ליום עב־רה מסודר. נא לפנות לפוויסאר, טלפון 59328 ת"א.
לחברה גדולה דרוש שליח אח־ראי בעל קטנוע, לעבודה מעניינת בתנאים טובים. לפנות 228866 (לציפי).
דרוש רפתן למשק גדול. ביקו־רים במקום. 057·43598, 83390.
דרוש גנן מעולה לגברי ילדים טלפון 614652, סני.
דרושים בחורים מוכשרים בעלי רכב לעבודות חקירות באיתור כתובות בכל חלקי הארץ. טל' 245406 בשעות 13—14 בלבד.
לדפוס אריכם דרוש מדפיס מולטילים. לפנות לילינבלום 11 ת"א. טלפון 56107.
דרושה מוכרת לקונדיטוריה ב־גבעתיים טל' 762389, לצלצל אחה"צ.
ל"תנדי" דרושות אוברלוקיות מעולות ואורזות תנאים מצוי־נים 257925.
עו"ד מחפש כתבנית מנוסה ל־חצי יום 260039, 03·612638.

מספרות

מספ'! המתעה? חויה בלתי־נשכחת. בוא ונסה, רח' משה בן־עזרא 14 (פינת אלחריזי 11) (סלי). 227005.
התחפשה! ישר מאירופה מספ־שכולו חנאה (30 ל"י). יהודה הלוי 139, 03·223982 "מירי".
תהיה נעימה? בוא ותוכח! — מספ' מעולה, דיזנגוף 83 (קפי) 286543.
מריאן המספ'יוספית מקבלת ב־מעלה־השחר 11 רמת־גן 13.00—21.00 .745478.
טפול מרענן ומהנה אצל סולד־נג המספ'יוספית. שלי"ג 9 (מ־אחורי סלון דבורה).
כוח מגרוג 5 מקבלת בבתלסון 908789 פ"ת 34.
מספ'יוספית נאה ומהודרת מקבלת בביתה להרפיית המתח — אלחריזי 17 228523 "פינגווין".
המדהה! מספיטה! מספ'יוספית להרפיית המתח, חברון 6 298204 "פינגווין".
עירית מקבלת בביתה בכל הגוף. גורדון 30 240013.
מספ'יוספית מענינה לבעיותיך אצלנו. המלך ג'ורג' 64, רותי — 287025.
ה...מספ'יוספית, הרביעים 13, די־רה 5, 56753 "שלום".
מספ'יוספית מקבלת בביתה!! ביאליק 1, רמת־גן, בניסה שב־יה, דלת 2, לאה.
לאנשי העילית!! יפיפיות ד־צעירות תקבלנה אותך בדירת פאר, במספ' של הנאה והרפייה טרומפלדור 12, דירה 7, 59855 פרטיות מובטחת — סולי.

משרדים

למכירה ברמ"ש 5 חדרים, רח' נחלת בנימין 48 ת"א (פינת אחד העם). טלפון 50407, 53103.
1) משרד מפואר, 2 חדרים קר־מת קרקע, טלפון, ריהוט (ציוד משרד), בשכ"ח. 2) ע"י קפה אקכורדוס, ת"א, משרד 100 ממר (4 חדרים), 2 טלפונים, קרקע, בשכ"ח, סימון בע"מ, מסנ' אלנ־בי 113, 10—13.
בשכ"ח! 4½ חדרים ק"ק, ע"י היכל התרבות + טלפונים ומי־זוג 50174.
למכירה משרדים במרכז ראשון לציון שטח 50—40 מ"ר בניכה ומאבן מיידיים, בתנאים נוחים. פרטים במשרדי קלרין רוטשילד 38 ראשון־לציון.
בשכ"ח! דירה יפה 3 חדרים + טלפון וריהוט במרכז ת"א למשרד־מגורים 50174.

דודי שמש וחשמל

"אמנוכר" דודי שמש וחשמל. — 6 שנים אחריות. 228166 תל־אביב.
"היוצר" הדוד הזול? טלפון — 825676, 767272 ; 865888. חרושת דודים, רח' שלמה 16 תל־אביב.
בדפי זהב תמצא רשימת המת־קינים בסמוך דודי חשמל ושמש.
הכנות הדוד הזול, צלצל — 251594, 259750, לרגש מעולה — 6 שנים אחריות, 30 שנות שרות נאמן. דוד־השלום ד' תל־אביב.
קרן־אור! הדוד הזול? טלפון 32590 או 31929 יצרן מספר אחד לדודי שמש וחשמל, תל־אביב רח' גולומב 34.

רהיטים

פיליפ הקונה רהיטים אנטיקות פריג'ידרים וירושות 864938 — 816852.
"הזמן יבא" וייצור עצמי: חדרי שינה מ־2.800 ל"י, חדרי נוער מ־1990.—, פינות אוכל מ־1720, סלונים ועוד... אספקה מיידית. יורים רהיט. בוגרשוב 66 ת"א, 03·224973.
מטבחים באספקה מיידית. יצר שהתצוגה בהנחה מיוחדת ב־חנויות "רים" רח' בן־יהודה 108 ת"א וברוך פ"ת 156 ת"א.

מכוניות למכירה

פרינץ 1969, 43,500 ק"מ, במצב מצויין, עד 13, 415152, בערב 794396.
למכירה לארק 65 עם מנוע שב־רולט. אצל ישראלי, המסגר 20 ת"א.
בדפי זהב תמצא רשימה של סוחרי מכוניות בסמוך סחיניות.
למכירה פלימוט 57 אוטומטית עם הגה ומעצורי כח, אצל ישר־ראלי, רח' המסגר 20 ת"א.
אסקורט 1970, 2 דלתות, חרש, 26.000 ל"י. 223504.
מתגי אוויר למכוניות, הרכבה ושרות, אסמור, תל־אביב, 37798.
למכירה פורד קפרי 1973, יד ראשונה, צבע צהוב, גג ויניל שחור. לפנות 03·938921.
פיאט 127, 1973, כ"ד ראשונה + טסט לשנה. 440545.
קונסשה 4 1966 1300 חילוכים + טסט 758802 מ־17.
פולקסוגן לימוזין מ.אל. 1600 אוטומטי 1972 234863 ביום.
פג'ו 404, סטיישן 70 + רדיו גלגל — 791198 ,704122 נתררת.
פוסיפא סטיישן 63 שמורה לא־חר טסט טל' 53158.
מרצדס 72 בן נוסעים ג'יפ ארוך סבינה, 73 738892 מ־18—20.
מאוגוס 12 ג'אם 69 ממחרית, יד ראשונה + רדיו 12,000.— להת־קשר 03·937154 מ־5—8 אחה"צ.

מכוניות להשכרה

ב"אריד" פרטיות ומגדרים תחנת רכבת ארלוזורוב תל־אביב — 255054 261852.

מכירות

נגרשורף דיזל חרים במצב מצוין 55 קילוואט. לפנות: מאטיית מיבורג, בורוכוב 8 גבעתיים. טל' 255203.

מכונת כתיבה עברית חשמלית חדשה, טלפון 795848 — בערב.
חיסול ויליפנות במחירים ללא תקדים בכל הדגמים והצבעים שקלים ר"ג, ז'בוטינסקי 93, — טול אואזים.

עסקים

לרצל מחלה למכירה ביח"ס ל־מוצרי גומי, פלסטיק ורצוף פלסטי. להתקשר 1.00—8.00 — 615454.

24%—20% ריבית תקבל ב־ערבות בנקאית או בערבות מוס־דות ציבוריים. "קרן להשקעות בע"מ" לילינבלום 30. טלפון: 03·58453.

שרותים

"המלמשים" פוליש, והבריקה + נקיון יסודי, במחירים מתחיעים 240061 .452770.
בדפי זהב רשימת מלטשי פר־קטות בסמוך מרצפות לימוש ד הבריקה.
אמבטיות! ציפוי אמאייל ב־ביתך בצבעים (קערות והרסי־נות) טלפונים 33838 .39322.

מקררים

מקרר "אמקור" במצב טוב — למכירה מיידית טל. 733574.
קונה!!! מקררים משומשים ב־מחיר גבוה ובמזומן מיד!!! טלפון: 826997.
קונה!!! מקררים במחיר גבוה ביותר ובמזומן. טלפון: 824535.
מקררים משומשים! עם אחריות. אמקור 10 — 390 ל"י. "קרור לוינסקי", יהודית הר־ציון 17, תל־אביב, ליד תחנה המרכזית פינת לוינסקי. טלפון 829554.
קונה!! מקררים משומשים ב־מחיר גבוה! 823061 ביום, בערב 880141.

טלויזיות

קונה!!! טלויזיות במחיר הגבוה ביותר ובמזומן — 824535.
קונה!!! טלויזיות במחיר גבוה ביום ובערב — 297651 — מייד.
משרות ת"א שרותי טלויזיה ביטוחים תיקונים החלפות — 224467 ,243445.

מחסנים

למכירה מחסן בגודל 86 מ"ר בבנין כגורים במרכז ראשון־לציון. גישה נוחה ללא מדרגות. פרטים במשרדי קלרין, רוטשילד 38, ראשון־לציון.

מבני תעשיה

להשכרה שני אולמות או אחד, עם כל ההנחיות, המכילים מכו־נות וציוד חרשים לחיתוך ול־ליטוש יהלומים. רחוב בצלאל רמת־גן, טלפון פלדמן 50407, 53103.

כלי נגינה

מתקן ומכוון כל מיני פסנתרים, אורגנים. 46 שנים. הזדמנויות. קניות, הנגו חלף 838817.
2500.— ל"י במזומן והיתרה בתשלומים! בעת רכישת כל פסנתר, אורגנים, גיטרות ד אקורדיונים. רסיסל, בן־יהודה 148, 239891.

חיות בית

נעלמה בקרב העצמאות פנחס־שנו כלבת זאב שחורה, רגליים צהובות, פרס כספי למוכר ידי־עות 470505.

חנויות

300 מ"ר חנות/משרדים, אזו בבזרגל בסביבת הקריה, 12,000 ל"י לחודש, אנגלוסכסון — 03·242341.

מיד ליד

מדור זה מיועד לאנשים פרטיים בלבד המציעים למכירה חפצים שערכם עד 1,000 ל"י מופיע בימים א' ו־ה' מחיר מלה: 2.— ל"י (מינימום — 8 מילים)

עגלת שכיבה לתינוק, במצב טוב. בעבודה 03·287111/557.
תנור אפיה נגריל + כיריים גז במצב מצוין. 731344.
תנור גז שביט לבישול, אפיה, גריל. 740911, בערב.
כירת גז + שולחן — 250.— דלת זכוכית מסלון 3 כנפים — 3.00 מ־235705.
תנור בישול אפיה וגריל. כחו 15—8 611896.
לרופא שיניים כסא וו מלסקופי וסטריליזטור ניצב 268051.

בבית משפט השלום בחיפה

תיק אזרחי 2417/74
התובעת: בנק דיסקונט ל־ישראל בע"מ, ע"י ב"כ עוה"ד ישורון ביסים שד' המגינים 39—41 חיפה.
נ ג ד
הנתבעים: יוסף קליין ר' יוסף לנגבר מקודם שד' ה־נשיא 139 חיפה.
הזמנה במסדר דיון מקוצר
אל יוסף קליין, דע לך כי התובעת הנ"ל הגישה נגדך תובענה לפי פרק ט"ו לתקנות סדרי הדין האזרחי תשכ"ג — 1963 לסכום 1982.35 ל"י כמפור־רט בכתב התביעה שהעתק מ־מנה שמור עבורך בבימ"ש זה. אם יש בדעתך להתגונן, עליך לבקש בדרך המרצה רשות על כך מביהמ"ש תוך 10 ימים מ־יום פרסום הזמנה זו. הבקשה צריכה להיות נתמכת בתצהיר בו יפורש אם אתה מתכוון לס־עון נגד התובענה כולה או נגד חלק ממנה בלבד, ואם כן, נגד איזה חלק ועליך למסור לתובעת הודעה על בקשה זו בצרוף העתק מהתצהיר.
אם בית המשפט לא יתן רשות להתגונן כאמור, תהא לתובעת הזכות לקבל פסק בהתאם ל־כתב התביעה.

יהודה כהן
מזכיר ראשי

כתיבה במכונה
בבי"ס למסחר
"רימון"
ת"א, רח' דיזנגוף 85
טלפון 281985

דרושים
דיילים/דיילות
לדוכני סטימצקי ב־יריד הספרים בירושלים לפקוח ולמכירת ספרים
העבודה במשמרות ב־ימים 28.4.75 — 5.5.75 בשעות 11 בבוקר — 10 בלילה.
בא לפנות מחר יום ב' 21.4.75 לסטימצקי יע־בץ 5 ירושלים בין השעות 10.00—13.00.

דרושים
* הרטים
* כרסמים
* משחזים
* פועלי ייצור
תנאים טובים
לפנות טל' 262936
בין השעות
15.00—18.00

לחברת בניה גדולה
דרושים
זוגות מנוסים של
טפסנים וברזלנים
לעבודה בסיני
להתקשר טלפונים
03-233067
03-233083

עירית אשדוד

מכרז פומבי מס' 20/75 — התקנת קו נקוז

עירית אשדוד מכריזה בזה על קבלת הצעות מחיר לביצוע קו נקוז בין רח' המעפילים לשד' הרצל. למכרז הנ"ל רשאים להגיש הצעות רק קבלנים הרשומים לפי חוק רישום הקבלנים בעת הגשת ההצעה. הצעתם לא תובא לדיון.
מסמכי המכרז ופרטים נוספים אפשר לקבל במזכירות העיריה בשעות העבודה הרגילות תמורת תשלום 100 ל"י שלא יוחזר.
את ההצעות יש לשלוח בשני עותקים בדאר רשום למזכיר העיר. במעטפה המקורית לא יאוחר מ... בצירוף ערבות בנקאית או הוראות עיכוב כספים בעיריה או ערבות של חברת ביטוח מאושרת או בנקאי בשיעור של 10%. הצעות ללא ערבות בנקאית לא תובאנה לדיון.
את ההצעה יש להגיש בהתאם לתנאי המכרז כולל התשלום ופיצול העבודות כמפורט במסמכי המכרז. שינוי בהם עלול לגרום לביטולה.
בעת הדיון בהצעה תתחשב העיריה בכושרו של הקבלן לבצע את העבודה כפי שהדבר נבחן מעבודותיו הקודמות וכן בוותקו ונסיונו בעבודות דומות.
אין העיריה מתחייבת לקבל את ההצעה הזולה ביותר או כל הצעה שהיא.

אינג' צ. צילקר, ראש העיר

נשי בני ברית
מעון לנערים, בית חנה ירושלים

דרושה מדריכה

למשרה חלקית
ל־20 נערים בגיל 14—18

הכישורים הדרושים:
* יכולת לעבודה חינוכית ישירה עם הנוער
* השכלה תיכונית ונסיון עבודה עם נוער

שעות העבודה — אחה"צ.

נא לפנות בכתב לשם קביעת ראיון לת.ד. 117 ירושלים, או בטלפון 02-224663.

דחוף

דרושה אשה

ברמת אביב
לטיפול בילד בן שבע

יום יום בין השעות 12—17
הטיפול יכלול הכנת ארוחות, שעורים וכו'
חייבת להיות מעל גיל 40 עם רקע מתאים, רצוי חינוכי.
טלפון בשעות העבודה 290557 בערב 904...

אורדם תעשיות חשמל בע"מ
אזור התעשיה לוד טלפון 962591
דרוש/ה

מנהל/ת חשבונות

סוג ג'—ד'
רצוי נסיון בדווחי משכורת למחשב

למשרד גדול של רואי חשבון

דרושה נערה לעבודות משרד

בא לפנות טלפונית 291174 ת"א בין השעות 14.00—20.00.

לחברה אמריקאית דרושה

מזכירה

בעלת ידע טוב באנגלית.
עם נסיון בהפעלת טלקס. תנאים טובים
להתקשר: 03-230497, 03-223667.

לחברה כלכלית ארצית

דרושה מזכירת הנהלה

דרישות התפקיד:
* נסיון קודם בתפקיד דומה.
* שליטה מושלמת בעברית ובאנגלית.
* יכולת ניסוח עצמאי וכתבנות בשתי השפות.
* יחסי־ציבור טובים.

— תנאים מצויינים —

מועמדות מתבקשות לפנות בכתב, בפירוט קורות חיים, נסיון והשכלה לת.ד. 32028, תל־אביב ולציין ע"ג המעטפה: עבור מזכירת הנהלה.

— סודיות מוחלטת מובטחת —

לוח מעריב חיפה

הצעות עבודה

דרושה עוזרת לתיירת הדוברת אנגלית או צרפתית 89517.

מכוניות למכירה

וולוו 1974, מצב מצוין 33.000 בע"מ טסט 332532 מ־17—21.

טלוויזיה

טלוויזיות משומשות לאחר שי־פוץ אחריות לשנה, מיכמון — הרצליה 15, 512749.
משרד שרות ותיקון בוק לטל־וויזיות לאזור חיפה והקריות כל קריאות שרות תוך 24 שעות בטוח שנתי במחיר 100 לירות בלבד + בקורים טלפונים — 641100, 644288, 640808.
עד 1500 ל"י תקבל תמורת הטלוויזיה הישנה שלך בקנותך חדשה במיכמון הרצליה 512749.

מכירות

גברשות מפוארות מהיצרן לצר־כן "גאסא" הרצליה 9 534696.
בהזדמנות מיוחדת מערכת ממ־ראו טלויזיה + במוח טלפון 662010.

חיות בית

למכירה גורי זאב גרמניים עם תעודות בצבע שחור לבן גרינסון א.ה. סילבר 163.

מקררים

דרוש מקרר במצב טוב עד 10 שנ' לפנות: 04·255216.

מגרשים

בחיפה מקום מרכזי לבניה 814 מ"ר, למכירה ללא תיווך 286698 — 287864.

לוח מעריב ירושלים

דירות להשכרה

ברח"פ דירת חדר + הול + מטבח ושרותים כניסה נפרדת מרכז העיר 224403/4 מ־3—8, לפנות לנבאי.
בשכ"ח שלושה חדרים + פ"א + טלפון, בביתהכרם 525574 בערב.

הצעות עבודה

דרושה עוזרת נקיון ל־5 שעות ביום 9—14 טל' 31121.

...ים · טכנאים · בימאים · שרטטים · מחסנאים • • • **דרושים** • • • מנהלים · פקידים · לבורנטים · אסיסטנטים · סוכנים • • •

...רה תעשייתית גדולה
דרוש
...פקיד בכיר
כלכלן
...בוגר מינהל עסקים

...ידע ונסיון של שלש שנות ...ה בפועל בשטחי: מחקרי תמחיר, תחשיבים כלכליים ...ת כדאיות ותכנון כלכלי.
המועמד לשלוט בשפה האנגלית על בוריה.
תנאים מצויינים!
— סודיות מובטחת —
...ת מפורטות לשלוח לפי ה־ ...ת ת.ד. 4397 ת"א עבור ה"ץ

למוזיאון הארץ תל־אביב
דרוש
...הל המוזיאון ...דע ולטכנולוגיה

...אקדמאי באחד מתחומי ההנדסה או ...טורה, או באחד המדעים המדויקים.
...פקיד
...ל צוות של ... עובדים.
...ל השוסף של המוזיאון הקיים למדע ...טכנולוגיה ועל הפלנטריום.
...ד התכנון של מוזיאון חדש ורחב למדע ...טכנולוגיה (שבינוי הולך ונבנה).
...ם התכנון הערוכות זמניות בשטחי המדע ...טכנולוגיה.
...ם מגעים עם גורמי התעשיה והמדע ...
...בהתאם לכישורים.
...בכתב, בצירוף סקירה מלאה של ...ים, אל: מנכ"ל מוזיאון־הארץ, ת.ד. ...תל־אביב.

...מפעל גדול באזור ת"א
✱ דרושים ✱
...מנהל חשבונות
סוג ד' ומעלה
...נסיון של מספר שנים, ידע ונסיון בתמחיר, שפות עברית ואנגלית רצויה, גיל: 40—30.
...מינהלן
...ידע בהנהלת חשבונות, תמחיר, ...ניהול אפסניה, יבוא, שפות ...עברית, אנגלית (גרמנית רצויה), ...גיל מעל 30.
✱
...המועמדים מתבקשים לפנות בכתב ...פרטים אישיים, נסיון קודם ...ומות עבודה קודמים לת.ד. 33011 תל־אביב, בציון התפקיד.
— סודיות מובטחת —

...מרכבים בע"מ
...פתח־תקוה, ...קיסריה, אזור התעשיה
דרוש/ה
...פקיד/ה
עם ידע בניהול מלאי ופקידות כללית
✱
על המעוניינים לפנות אל: טל. 03-913044 אר ישירות אל מנהל כח־אדם במפעל

לחברה תעשייתית גדולה בגוש דן דרוש
מנהל מסחרי

כשורים:
- ✱ בוגר כלכלה ומינהל עסקים. יועדף בעל תואר שני בשיווק או סחר בינלאומי.
- ✱ נסיון מסחרי בתעשיה.
- ✱ אישיות דינמית ויצוגית.
- ✱ שפות עברית ואנגלית על בוריין גרמנית רצויה.
- ✱ גיל 45—40.

תפקיד:
אחריות כוללת בנושא קניות: הסכמים, מגע עם ספקי חוץ, הנחיות ומעקב במפעלים, העדפת שווקים בארץ ובחו"ל, תחזיות, תקציבים.
אחריות כוללת בנושא שיווק: תחזיות, פיתוח שווקים, קשר עם לקוחות, מעקב אחרי מכירות במפעלים, טיפול במוסדות בנושאי רשיונות יבוא ויצוא, מכס, מס קניה וכו'.

רק מועמדים העונים על הדרישות הנ"ל מתבקשים לפנות בכתב עם פרוט נסיון מלא וציון מקומות עבודה קודמים לת.ד. 10071 ת"א עבור „מנהל מסחרי".
— סודיות מובטחת —

ירושלמים
לעבודה אחראית ומענינת באזור ירושלים
דרושים צעירים
הנתונים הבאים:
- ✱ השכלה של 11 שנות לימוד לפחות.
- ✱ כשר בריאות תקין.
- ✱ אחרי שירות צבאי מלא ביחידת שדה בתפקידי פיקוד.

תנאי העבודה:
- ✱ עבודה במשמרות.
- ✱ העסקה עפ"י חוזה מיוחד לחצי שנה לפחות (עם אפשרות הארכה).

העבודה מתאימה לסטודנטים

פרטים — טל. 02-231100 מדי יום בשעות 13.00—10.00
מיון בתאריכים 23.4.75—22, בשעות 13.00—10.00
ו־19.00—16.00, בכניסה למחנה שנלר.

אנשי מכירות
SALESMEN
דרושים
לחברה תעשייתית־מסחרית גדולה בתחום מוצרי חשמל ביתיים

מועמדים בעלי השכלה תיכונית המעוניינים בהכנסה טובה מאוד, בעלי רכב פרטי ונסיון מעשי של לפחות 3 שנים יפנו לפי הכתובת: ת.ד. 4397 ת"א עבור „אנשי מכירות".
סודיות מובטחת!

ל„דמה" מיכון בע"מ
רח' המסגר 60, ת"א, טל. 30531
דרושים
- ✱ **אחראי ביצוע מסגורות במחשב**
- **תבניתן קובול** בעל נסיון של 3 שנים
- ✱ **נער או יוצא צבא** לעבודות משרדיות שונות

✱
למתאימים מובטחים עבודה מעניינת בחברה מתפתחת ותנאים מצויינים

למלון בחיפה
דרוש
הנדסאי או טכנאי אחזקה
נא לפנות בכתב בצרוף קורות חיים ל־ ת.ד. 6055 חיפה עבור „מנהל המנגנון"

„ישראל מגזין" מחפשת
עוזרת למנהל חשבונות
בעלת ידע בהדפסה על מכונת כתיבה בעברית
הדפסה באנגלית — רצויה.
שעות העבודה 4.00—8.30
✱
נא להתקשר טלפון 267202

לנציגות חברה אמריקאית גדולה
דרושה
מזכירה בכירה
נדרשת שליטה מלאה בעברית ואנגליה
רצויה ידיעה בתהליכי יבוא
קיימת אפשרות ל־5 ימי עבודה בשבוע
נא לפנות טלפונית 03-456138, 03-454431

לקונצרן תעשייתי
דרוש
מבקר חשבונות
למחלקת הביקורת
המועמד חייב להיות עצמאי בעבודתו
התפקיד מחייב נסיעות למפעלי הקונצרן
בהצעות לפנות לת.ד. 20192 תל־אביב

חוף דור (טנטורה)
ד.נ. חוף הכרמל
טלפון 063-99121
דרושים
1. **מצילי ים** ו/או **בריכה** בעלי תעודה ל־2 חודשים
2. **חובש(ת)** או **חובש צבאי**

טכנאי טלוויזיה!
דרושים
טכנאי טלוויזיה בעלי נסיון,
לעבודה בשעות הערב באיזור גוש דן
תנאים מצויינים
עדיפות לבעלי רכב
„סיגנל"
רח' החשמל 4, ת"א
טל. 611715, 624356

לחברה לעבוד נתונים וממכר תוכנה
דרוש מומחה DATA BASE
המעוניין להתקשר למכור והפצת מערכת מצליחה.
✱
לפנות ת.ד. 608 ר"ג

דרוש
סוכן ראשי
עם רשת שיווק
להפצת מוצר נדרש לחנויות, סופרמרקטים וכו'
לאזור תל־אביב
לפנות לת.ד. 16390 תל־אביב

דרושה נקבנית
I.B.M
לעבודה קבועה
י. מ. א.
רח' לבונטין 24 ת"א
טלפון 611054

למחלקת הפרסום וקידום המכירות של קבוצת מפעלי ישאסבסט
דרוש
עוזר למנהל המחלקה
תפקידו כולל רכוז וביצוע מכלול המשימות של מחלקת פרסום צעירה ודינמית.
על המועמד להיות בקיא בטכניקות הדפוס, העריכה וההכנה לדפוס. בעל כושר ביטוי בכתב ובעל פה, התמצאות באומנויות הגרפיות.
רצוי תקציבאי בעל נסיון של שנתיים לפחות בעבודה במשרד פרסום.
ידיעת השפות אנגלית ו/או גרמנית רצויה.
מקום העבודה — נהריה.
מועמדים יפנו בכתב תוך פרוט קורות חיים, השכלה ונסיון קודם אל ישאסבסט, מינהל כח אדם, ת"ד 32 נהריה.
סודיות מובטחת.
ישאסבסט

לעבודה בלתי שיגרתית באזור תל־אביב
דרושים צעירים
לאחר שירות צבאי מלא ביחידות שדה בתפקידי פיקוד (קורס פיקודי ופיקוד בפועל)
העבודה במשמרות — מתאימה גם לסטודנטים (לפחות 3 משמרות בשבוע בנות 12 שעות כ"א).
המעוניינים יפנו ל„לשכה להכוונה מקצועית" ברח' זכריה 16 תל־אביב (ע"י קולנוע פאר) ביום א' 20.4.75 בין השעות 08.00—12.00 וביום ב' 21.4.75 בין השעות 14.00—17.00 ויצטיידו בפנקס מילואים.

לחברת בניה גדולה דרושים
✱ מנהלי עבודה
לניהול ביצוע בנין ציבורי גדול בתל־אביב, כולל מערכות איכסטלציה, מיזוג אויר וכו'.
לניהול ביצוע פרויקטים גדולים של בניה מתועשת בנצרת ורמלה.
✱ מהנדס ביצוע
לניהול ואירגון פרויקט בניה גדול של בניה מתועשת בנצרת. בעלי נסיון של 5 שנים לפחות יפנו בכתב לת"ד 16411 תל־אביב ויוזמנו לראיון.

המשביר לצרכן
לכל־בו ירושלים
דרוש
סגן מנהל
לנושא מנהל וכח אדם
מועמדים רציניים, תושבי ירושלים, בעלי כישורים מתאימים, המעוניינים במשרה אחראית המאפשרת קידום והדורשת יוזמה והתמסרות, יפנו בכתב לאגף כח אדם, ת.ד. 8680 תל־אביב.

לקונצרן תעשייתי גדול במרחב תל־אביב
דרוש
עובד
בעל השכלה טכנית
עם רקע בתמחיר תעשייתי.
בעל נסיון של 3 שנים לפחות במפעל תעשייתי.
על המעוניינים נא לפנות בצרוף קורות חיים לת.ד. 6397 ת"א.
סודיות מובטחת.

ליצהר בע"מ
דרושים:
1. **עובד בכיר**
נסיון ביבוא ויצוא (רצוי בשטח הכימיקלים), השולט בשפות עברית ואנגלית.
2. **עובד**
עם נסיון בקניות, אריזות, חומרי עזר וכימיקלים, כושר ניהול מו"מ עם ספקים.

לפנות בכתב בציון פרטים אישיים ונסיון קודם לת.ד. 823 ת"א או טלפון 252444

קופת חולים
של ההסתדרות הכללית של העובדים בארץ־ישראל
דרוש
מהנדס חשמל
או
מהנדס מכונות
לתפקיד של מהנדס בטיחות עוזר למנהל המדור
דרישות התפקיד: נסיון של 5 שנים לפחות — בעל רכב — בעל כושר ורצון להשתלם גם במקצועות הנדסיים אחרים.
תנאים טובים למועמד המתאים.
לפנות לת.ד. 16250 תל־אביב עד 30.4.75
מרכז קופת חולים

לחברת יצוא
דרושה מזכירה אחראית
הכשורים הדרושים:
1. שליטה מלאה באנגלית ועברית כולל קורספונדנציה בשתי השפות.
2. יכולת עבודה עצמאית.

על המעונינות המתאימות להתקשר טלפונית 224860 לקביעת ראיון

דרוש(ה)
מורה לאנגלית
לביה"ס ההתישבותי חקלאי „אשל־הנשיא" ליד באר־שבע
מגורים במקום מובטחים
לפנות בכתב או בטלפון
מס' 057-78355

למשרד רואה חשבון
דרושים
1. **בוחן - מרכז**
2. **בוחנים**
רק בעלי נסיון בעבודה מקצועית, המעוניינים בעבודה מגוונת ומענינת יכתבו לסניף מעריב, שדרות רוטשילד 33 ת"א, למס' 5518/2.
אפשרי מתן הכשרות.

هكذا من الأصل

מבצע ענק של מעריב ותדיראן

פרסים במיליון ל"י

הנהלות „מעריב" ו„תדיראן" חברו יחדיו למבצע פרסים ללא תקדים.
מעריב העתון הנפוץ ביותר במדינה הגיע למכירה נטו של כרבע מיליון עתונים בכל ערב שבת. זו תפוצת שיא בישראל ונכבדה אף במנדים בינלאומיים.
תדיראן — משלובת התעשיה האלקטרונית הגדולה בישראל, רכשה הישגים תעשיתיים טכנולוגים בינלאומיים. כמיליון מכשירים בני־קיימא מתוצרת תדיראן נמכרו ושווקו במרוצת השנים בישראל.
במבצע יוענקו לקוראי „מעריב" פרסים בערך כולל של כמיליון ל"י.

ואלה הפרסים:

500 מחשבי כיס „נובוס" — NOVUS (שיווק ושרות תדיראן).
2 מקררים מהדגם החדש — תדיראן 400.
2 מקלטי טלויזיה המשוכללים ביותר — דגם 244. (עם TELECOMPUTER & INSTANT SOUND ושילדה טרנזיסטורית).
2 מזגני אויר תדיראן הידועים בתפוקתם המירבית ופעולתם השקטה ומיוצאים למספר רב של ארצות.
2 מערכות טייפ סטריאו כולל רמקולים.
2 מקלטי רדיו למכוניות (הדגם שכבש את השוק הישראלי ומיוצא לעשרות מדינות בעולם).
2 רדיו־שעון דיגיטלי.
50 אוזניות סטריאו מתוצרת „סופרקס" (שיווק ושרות תדיראן).
בין המשתתפים יוגרלו 5000 מעטפות שבכל אחת 4 סוללות טרנזיסטור מדגם חדש, מיוצרות על־פי פטנט בינלאומי.
5000 משתתפים נוספים יקבלו כל אחד המחאת הנחה בעלת ערך כספי מטעם תדיראן. (פרטים יפורסמו במהלך המבצע).
10,560 משתתפים יזכו בפרסים.

תנאי ההשתתפות: עליך לגזור ולשמור את התלושים שיופיעו ב„מעריב" מדי יום ביומו. מן האותיות שבתלושים הרכב את המשפט:

מעריב ראשון בתפוצה - תדיראן ראשון באיכות

גליון הדבקה: לנוחות הקוראים יתפרסם ב„מעריב", בימים הקרובים, עמוד עליו יש להדביק את התלושים במשבצות המסומנות.

זכאים להשתתף בהגרלה: כל המרכיבים נכונה את המשפט מהאותיות שבתלושים, וישלחו אותו לפי הכתובת: „מבצע מיליון" של „מעריב" ו„תדיראן", ת.ד. 20241 ת"א.

ההגרלה בפיקוח: רואה חשבון, עורך דין, נציג המכון למסחר הון, נציג הנהלת „מעריב", נציג תדיראן שיווק ושרותים בע"מ, נציג פרסום „פלד".

עובדי „מעריב" ועובדי פרסום „פלד" אינם רשאים להשתתף בהגרלה.

תקנון המבצע וההגרלה: נמצא במשרדי הנהלת „מעריב", רח' קרליבך 2, ת"א; תדיראן שיווק ושרותים בע"מ, רח' קרליבך 27, ת"א; ופרסום פלד בע"מ, רח' שניאור 21, ת"א.
עותק מהתקנון יישלח לכל הפונה בכתב.

תדיראן שיווק ושרותים בע"מ

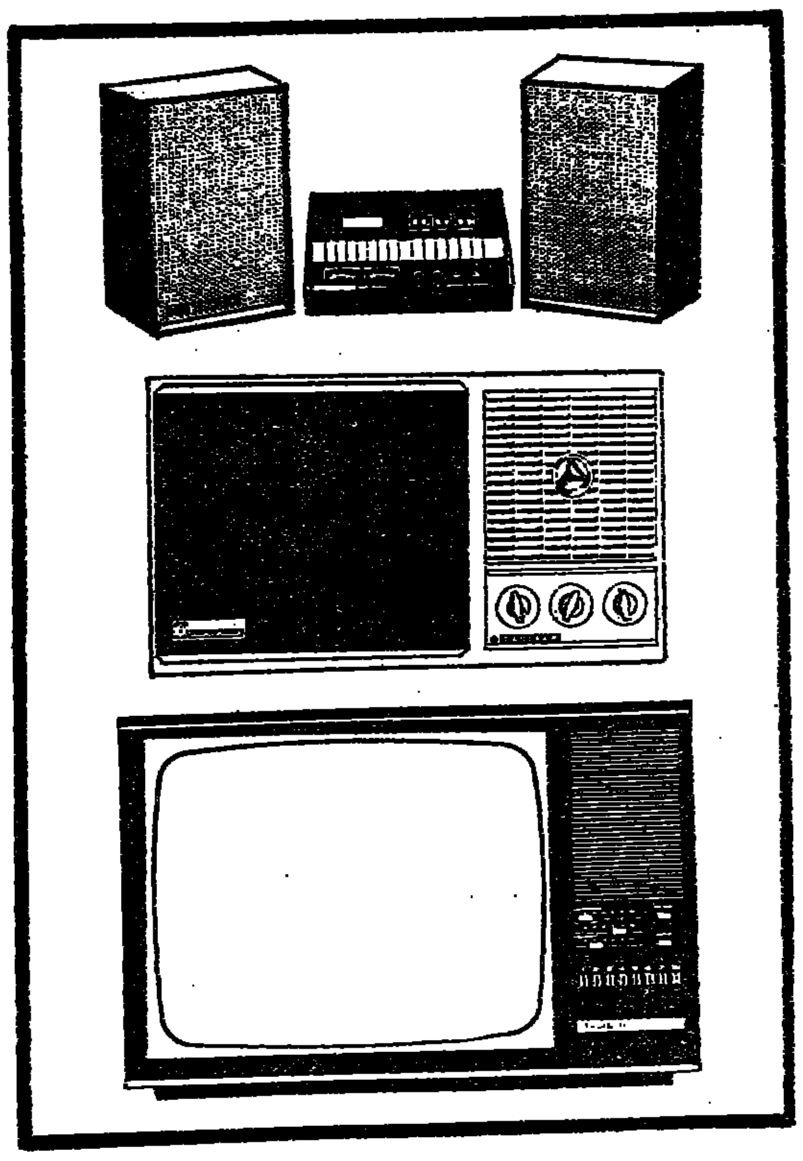

מעריב

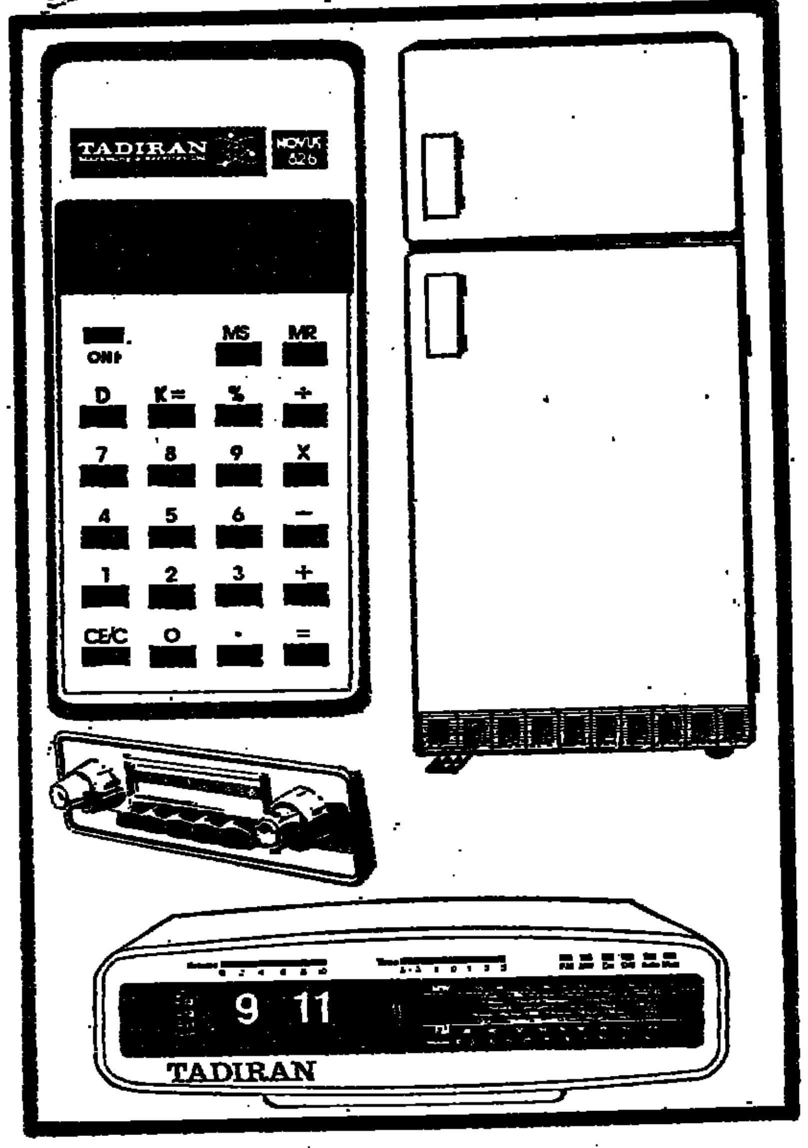

מעריב ראשון בתפוצה
תדיראן ראשון באיכות